



Yokoshiba

広報よこしば

“実りの秋”を実感

農家のみなさんが丹精こめて育ててきた稲が黄金色に染まり、今年も収穫の季節が到来しました。

天候にも恵まれ例年より早めに始まった刈り取り作業は、コンバインのエンジン音とともに“実りの秋”を実感させてくれました。

主な内容

- ・児童生徒県外研修 P 4 ・ P 5
- ・第10回横芝町民花火大会 P 8
- ・横芝町のまちづくり P 9
- ・ひろば P 10 ・ P 11
- ・公民館コーナー P 12 ・ P 13
- ・お知らせ P 16 ・ P 17

人口と世帯	人	口	14,993 (-12)
	男		7,264 (-10)
	女		7,729 (-2)
	世帯数		4,845 (+4)
8月1日現在 ()内は前月比			

'99
9
No.420

8月臨時
町議会

町教育委員に 林正一郎氏、越川浩一氏を再任

8月24日に臨時町議会が開催され、平成11年9月1日をもって任期満了となる横芝町教育委員、林正一郎氏（66歳Ⅱ三島）と越川浩一氏（64歳Ⅱ東町）が引き続き教育委員に任命されることになりました。



教育長に越川浩一氏を任命

8月25日に開かれた教育委員会議で、越川浩一氏が教育長に任命されることになりました。

担い手のはぐくむ教育環境作り

横芝町教育長 越川浩一



この度、町長はじめ議会の皆様方のご高配を賜り、教育委員にご推挙をいただき県教育委員会の承認のもと三期目の教育長をお引受けすることになりました。多くの皆様から寄せられたご指導とご鞭撻を糧に、二十一世紀を目前にした教育改革という大きなうねりの中を進んでまいりたいと思います。

「生きる力」をキーワードとする教育改革は、多くの論議を尽くしながら、二〇〇二（平成十四）年の完全実施に向けて、各学校の実践段階へ移されることになりました。

これからの学校教育は、社会に開かれた存在であること、学校が常に地域や家庭と一体となって運営され、児童・生徒が自ら学び、考える力を培い豊かな心をはぐくみ、生き抜いていくことが期待されています。

日本の学校教育は、先進諸国にキャッチアップする段階が終わり、それらの国と同様に、自らの経験に基づいて今後の進路を切り開いて行かねばならない段階に入ったからです。

今回の学習指導要領の改訂は、戦後の大きな境目となる性格を持っています。

「学校の在り方」を根本的に変えるような内容が認められ、完全学校週五日制の実施、総合的な学習時間の創設、学校での教育課程編成における自由裁量の拡大、教科内容と授業時数の削減、学校開放による、教師、保護者、地域住民等の分担、協力の強化であります。

改訂の基本方針は、豊かな人間性や社会性、国際社会に生きる日本人としての自覚を育成する、ゆとりある教育活動を展開する中で、基礎、基本の確実な定着を図り、個性を生かす教育、創意工夫を生かし特色のある教育、校長先生を中心として全教職員による主体的な学校づくりが改訂の趣旨でありますので、実践して行きたいと思っています。

横芝町では、中学校建設問題がクロージアアップされています。将来の町の担い手である子供たちの学び舎、教育環境の充実が最も重要でありますので、生涯学習社会に向けた複合的施設の建設を考えて行きたいと思っています。

就任にあたり、實川町長始め、議会議員の皆様方、諸先輩の方々、町民各位にご指導、ご協力を心からお願ひ申し上げます。ご挨拶と致します。

納期までに納めよう “国民健康保険税”

国民健康保険税は、国民健康保険に加入しているみなさんが納めるもので、国からの補助金などと合わせて医療費の大きな財源となっています。「自分ひとりくらい納めなくても……」そう考える人がひとりでもいると、支え合いの制度は成り立ちません。

保険税は、納期までに必ず納めるようにしましょう。



納めるときに知っておきたいこと

1. 保険税を納めるのは世帯主

世帯主が国保に加入していなくても、同じ世帯に国保に加入している人がいれば、世帯主が保険税を納めなければなりません。

2. 保険税は年度ごとに計算して決定

年度の途中で所得の額が変更になったり、加入者の数が変わったときなどは再度計算します。

3. 年度途中で加入・脱退した場合の保険税は

年度の途中で国保に加入した場合は、加入した月分から保険税を納めます。また、途中で脱退した場合は、脱退した月の前月分までの保険税を納めます。

《例》

9月10日に国保に加入した場合

8月	9月
8月	9月

【9月分からの保険税を納めます】

【8月分までの保険税を納めます】

9月10日に国保を脱退した場合

届け出はお早めに!

— 国保への加入・脱退 —

国民健康保険の被保険者が会社に入り、社会保険の被保険者になったときや、職場を退職して国民健康保険の被保険者になるときは、役場の国保係に届け出が必要です。

この届け出が遅れると、職場の健康保険料と国民健康保険税を二重に支払ったり、また、職場を辞めた日までのさかのぼって国民健康保険税を納めなければなりません。変更があった場合は、早めに届け出しましょう。

◎ 加入届が遅れた場合の保険税
国保加入の届け出が遅れた場合でも、加入する資格ができた月分から国保税を納めることとなります。例えば、7月に国保に加入する資格ができたにもかかわらず、9月に届け出た場合は7月までのさかのぼって保険税を納めることとなります。

《例》 7月10日に資格発生したが、届け出が9月10日になってしまった場合

7月	8月	9月
----	----	----

【7月分から保険税を納めます】

◎ 他の市区町村から転入してきた場合の保険税
転入して国保に加入した人については、保険税を算定する基礎となる前年中の所得金額が不明のため、前住所地に問い合わせた後に保険税を計算します。

保険税を滞納していると

国民健康保険は、みんなが公平に保険税を負担することで成り立っていますが、保険税を滞納する人がいると、その支え合いの仕組みが成り立たなくなってしまう。

災害など、特別な事情がないのに長い間保険税を滞納し、督促や納付相談などに応じないときは、次のような処分を受けることがありますので注意してください。

《ア》 保険証を返してもらった場合があります。

《イ》 保険証の代わりに「被保険者資格証明書」を交付します。

《ウ》 保険給付の全部または一部が差し止められる場合があります。

※ 詳しくは、役場住民課国保係(82-11111 内線246)へお尋ねください。

の大自然を満喫

— 児童・生徒県外研修 —

町では、将来町の担い手となる子どもたちに、様々な土地の自然や文化、生活習慣などを学んでもらおうと、平成4年から毎年、夏休み期間を利用して県外研修を行っています。

8回目となった今回は、多数の応募者の中から抽選で選ばれた小中学生27名が、7月30日から8月1日までの2泊3日の日程で北海道研修を行ってきました。

今月号では、大自然の中でカヌー体験や牧場見学、地元小学生との交流など様々な体験をした子どもたちの感想文を紹介いたします。



新しい友達もたくさんできました



大総小学校6年

西谷優輝



ぼくは、7月30日31日、8月1日と2泊3日で北海道へ行きました。ぼくは飛行機に乗るのが初めてで、とても楽しみにしていました。

そして、31日朝5時50分に集合してちよっとおくらせて、6時10分に出発しました。羽田空港について、飛行機にのりました。まだから下を見ると、山が下の方に見えて、雲も下にありました。初めて見たのでおどろきました。

釧路空港について外に出るとちよっと寒かったです。1日目は、つるを見たり、マリモを見ました。マリモは、大きいもので何千円するものもありました。そして、ぼくらが泊まる場所は、厚岸少年自然の家でした。そこは緑にかこまれて、とてもすずかなところでした。夜は、まくらなげをしたりしてあそび

ました。

次の日、鮭のチャンチャン焼きをつくりました。ぼくらがくろうしてつくったチャンチャン焼きは、とてもおいしかったです。そして次は、初めてのカヌーにチャレンジします。思うようにすすまず、岸につっこんでしまいました。でも、こげるようになるので、楽しくなりました。初めてのカヌーはおもしろかったです。

北海道は、とてもいい場所なので、今度は、家族といっしょに行きたいと思います。



初めてのカヌー体験

北海道

北海道に行つて

上塚小学校6年

多辺田 勝



はじめての北海道でマリモを見学したり、タンチョウ鶴を目の前にして、とても感動しました。特に、マリモは三十センチぐらいのマリモが見つかり、何とも不思議な生物だと思いました。バスの中からみる広大な土地は、はじめて目にするものばかりでした。この広い大地を見ていると、悩みなどとてもちっぽけな物に思えて、とても大き

な気持ちになっていく自分に気がきました。

そしてカヌーでは、大きな川を下り、こしがきん肉痛になりながらも最後までがんばることができました。とにかく川の広さにしろ、ぼくの住んでいる横芝ではとても見ることも、体験することもできないことが体験できてとても心に残りました。それからチャンチャン焼き、外で鉄板で焼く鮭はほつべたが落ちるほどおいしかった。

ここで他校の生徒とも友達になれ、これからのぼくの行く先に楽しみができました。胸いっぱい思い出をふくらし、羽田空港につきました。また北海道に行きたいなと思いました。



「七宝焼き」にもチャレ♪

楽しい北海道

横芝小学校5年

鈴木奈緒美



私が北海道へ行って一番楽しかった事は、厚岸町育成牧場です。私たちがバスから降りると、エサを食べていた牛たちが食べるのをやめて、私たちを警戒しているように見えました。牛というと大きくてこわいと思っ

た。サクの中に手を入れると、「ペロン」とザラザラした舌でなめてくれました。頭をなでると、気持ちよさそうに目を細めました。

次に楽しかった事は、カヌーです。最初は順調に進んでいましたが、途中からカヌーがくるくる回ったり、木に激突して転ぶくしそうになって、係の人に救助されてしまいました。もし、私たちが救助してくれなかったら、きつと岸に上がる事はできなかったと思います。

北海道は、空気がすんでいてとてもよい所です。北海道へ行ってよかったと思います。また行きたいです。みなさんありがとうございます。



たくさんの牛たちが迎えてくれた厚岸育成牧場



みんまで作ったさけのチャンチャン焼き

ご存じですか “保健推進員”

横芝町保健推進員

(任期 H11.6.1~14.5.31)

—敬称略—

氏名	担当地区	電話番号
神保佳子	町原・木戸台・小堤	82-1767
鈴木きみ	寺方・曾根合・於幾・坂田	82-0652
伊藤菊枝	取立・長倉・姥山・遠山	82-4154
石橋メ子	中台・牛熊・谷台	82-2203
鈴木重子	上町1・2・3・4	82-4356
石川志佐子	上町5・大島団地	82-5472
伊野晴代	本町全域	82-0087
鈴木英子	古川・両国新田	82-2326
林玉枝	東町全域	82-1272
若梅君子	栗山2・3・東部・宮脇・新生会	82-3301
向後美代子	栗山1・4・橋本・神和会・青芝会・東ヶ丘・四五会 四六会・みどり台・すみれ団地・栄和会・水門ヶ丘	82-3325
伊藤美美子	栗山南部1・2	82-2743
高橋恵子	鳥喰新田・鳥喰沼	82-3481
押尾千代	鳥喰上・鳥喰下	82-1394
實川祥子	宮前・屋形荒場・三本松・南	82-2625
杉田豊子	立会・南川岸	82-2539
秋山重子	新島全域	82-2486
斎藤かつ子	三軒家・新青・東	82-2474
田島令子	入間・西・関場	82-5510



私たちが保健推進員です

◎保健推進員とは

地域（家庭）と行政（町）を結ぶパイプ役として、地域のみなさんが健康で明るい生活が送れるよう、家庭訪問を中心に活動しています。

◎主な仕事は

妊婦さん、赤ちゃん、小さいお子さんのいる家庭を訪問し、悩みごとや相談にのつてくれます。
また、乳児健診、一才半健診、三才児健診の時に、身長や体重を測るお手伝いをしてくれます。

健診会場や町の中で、私たちを見かけたなら気軽に声をかけてください。

町婦人会が日赤募金に協力

災害救護をはじめアフリカ諸国における飢餓救援など、数々の救援活動を展開している『日本赤十字社』では、毎年5・6月を「赤十字運動月間」として全国各地で募金活動を行なっておりますが、このほど、この赤十字社の趣旨に賛同した横芝町婦人会（会田満子会長）が、6月22日から8日間にわたり町内で募金活動を行いました。

その結果、町全体で43件、金額にして231,500円の募金が寄せられました。

ご協力ありがとうございました。

なお、みなさんの好意によって集まった募金は、『日本赤十字社』の数々の救援活動の資金となります。

“使用期限は9月20まで”

『地域振興券』の交付手続き、 使用はお済みですか

個人消費の喚起・地域経済の活性化を図り、地域の振興を資していることを目的に、15歳以下の児童のいる家庭や高齢福祉年金等の受給者を対象に交付された『地域振興券』ですが、この地域振興券の使用期限は9月20日（月）までとなっています。

9月20日を過ぎますと使用ができなくなりまますのでご注意ください。

なお、まだ交付手続きのお済みでない方は、早急に手続きをしてくだい。

交付手続き・問い合わせ先

役場産業振興課 ☎82-1111 内線337

国民年金の集合徴収と 年金相談のお知らせ

町では、国民年金未納保険料の集合徴収と年金の相談会を次のとおり開催します。

当日は、千葉社会保険事務所から年金専門官が来庁し、国民年金に関する相談にのってくれます。納め忘れのある方や、疑問に思うことがありましたら、どうぞお気軽に相談してください。

日時 9月22日(水)
午前10時～午後3時30分
場所 中央公民館2階
第2会議室

いします。
年金制度を守るため、みなさんのご理解とご協力をお願いします。

この大規模な年金制度は、国民の生活基盤として国が責任を持って運営しています。心配されている少子高齢化でも十分に対応できるよう、今後も、給付額(年金)と負担額(保険料)のバランスをとりながら運営されていきますので、制度が崩壊してしまうようなことはありません。長期に渡る老後生活、「年金が無かったら・・・」と考えてみてください。あなたは何を頼りに生活しますか? もはや年金の無い社会に後戻りはできません。

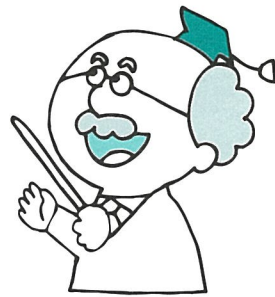

年金Q&A

年金制度の今後は?

Q 少子・高齢化が進むと年金制度は無くなってしまうのですか。

A 現在、国民年金などの公的年金加入者は、全国で約7千万人おり、受給者は延べ3千5百万人、受給者のみなさんに支払われている年金額は33兆円に達しています。

この大規模な年金制度は、国民の生活基盤として国が責任を持って運営しています。心配されている少子高齢化でも十分に対応できるよう、今後も、給付額(年金)と負担額(保険料)のバランスをとりながら運営されていきますので、制度が崩壊してしまうようなことはありません。長期に渡る老後生活、「年金が無かったら・・・」と考えてみてください。あなたは何を頼りに生活しますか? もはや年金の無い社会に後戻りはできません。

入札結果 7月

(単位 円)

工事等の名称	工事等の箇所	契約金額	契約の相手方
町道C-92号線道路排水整備工事	栗山すみれ団地地先	4,357,500	山一土建(株)
町道I-3号線道路排水整備工事	鳥喰新田地先	4,515,000	(株)和建興業
町道II-8号線外道路排水整備工事	古川地先外	1,942,500	三光土木工業(有)
町道C-35号線道路改良工事	鳥喰大六天地先	4,725,000	(株)和建興業
町道II-8号線道路改良工事(1工区)	於幾・両国新田地先	10,500,000	(株)舛ノ内組
町道II-8号線道路改良工事(2工区)	於幾・両国新田地先	7,770,000	(株)舛ノ内組
町道II-1号線道路改良工事(1工区)	中台新屋敷地先	6,457,500	(有)八角工務店
町道II-1号線道路改良工事(2工区)	中台新屋敷地先	7,245,000	(有)八角工務店
町道C-205号線道路舗装新設工事	鳥喰上地先	2,887,500	(株)行木工務店
町道A-21号線外道路舗装補修工事	中台地先外	8,085,000	古谷建設(株)
町道A-117号線外道路改良事業路線及び用地測量業務委託	木戸台地先外	3,465,000	(株)石塚測量設計
町道I-3号線道路改良事業現況測量業務委託	上町地先	787,500	(株)サン測量設計
町道II-15号線道路改良事業用地測量業務委託	栗山宮脇地先	3,937,500	八紘測量開発(株)
町道II-15号線道路改良事業実施設計業務委託	栗山宮脇地先	3,202,500	日本技術開発(株)

6万人の大観衆が“音と光の祭典”を堪能

—第10回横芝町民花火大会—

町観光協会（平山敬止会長）主催による“第10回横芝町民花火大会”が、8月15日の日曜日ふれあい坂田池公園を会場に盛大に開催され、夜空を焦がす色とりどりの花火が会場を埋め尽くした大勢の観衆を魅了しました。



故郷の夜空に光の芸術

平成2年からふるさと創生事業の一環として、毎年8月の第2土曜日に実施されている“横芝町民花火大会”ですが、今年は当初予定していた14日が悪天候となったため、翌日の15日（日）に行われました。この花火大会は、当町の夏の風物詩として定着してきていることもあって、1日日延べされたにもかかわらず、会場周辺には、町内や近隣の市町村から約6万人の大観衆が詰めかけました。

花火の打ち上げ時刻は午後7時からの予定ですが、坂田池周辺は6時前にすでに満席の状態となつてしまい、大会を前に行われた上町、本町、東町、北清水、鳥喰上新田地区のみなさんによる屋形船での「湖上のお囃子競演会」が、大会の雰囲気をもより一層盛り上げていました。

そして午後7時、平山観光協会長と實川町長の挨拶の後、スターマインが豪快に打ち上げられ花火大会は開幕。「マジカルフラワー」、「夜空にうつる涼花」などと名付けられた4号玉や特大水中スターマイン、尺玉の競演が行われたほか、第10回記念特別プログラムとして豪華スターマインを中心とした迫力あるエンディングなど、合計3,800発の花火が約1時間半にわたって絶え間なく打ち上げられ、集まった大観衆は“音と光の祭典”を存分に堪能しました。

なお、今年の大会では、来場したみなさんに“ゴミの持ち帰り”をお願いしたところ、ゴミは例年の3分の1程度となり、後かたずけも非常にスムーズに行なうことができました。

ご協力ありがとうございました。

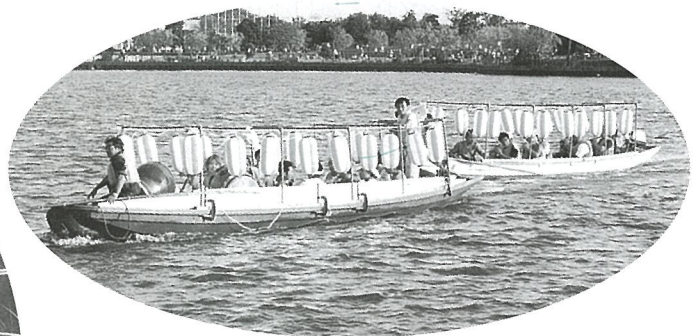

「湖上のお囃子競演会」が大会の雰囲気を一層盛り上げました



横芝町民花火大会名物「特大水中スターマイン」

シリーズ「横芝町のまちづくり」では、これまで住みよいまちづくりのために都市計画が必要なこと、その内容等について説明してまいりました。

今回は、都市計画に関連する事柄として、建築基準法にかかる確認申請について記述します。

建築物を建てる時は、一般的に確認申請の手続きが必要です。現在、横芝町では次の場合に確認申請が必要となります。

1. 映画館、診療所、スーパー、キャバレー等の特殊建築物で、100㎡を超える建物を建てる場合。
2. 木造で3階以上の建物、または、木造で500㎡を超える建物を建てる場合。
3. 木造以外で2階以上の建物、または、木造以外で200㎡を超える建物を建てる場合。
4. 特別に確認申請が必要とされる地区（おおむね左図の地区）に建物を建てる場合。

町では、今後町全域を都市計画区域に指定する予定です。そのため、都市計画策定後は、建築物を建てる場合は町全域で確認申請が必要となります。

※ 詳しくは、都市整備課都市計画係までお問合せください。

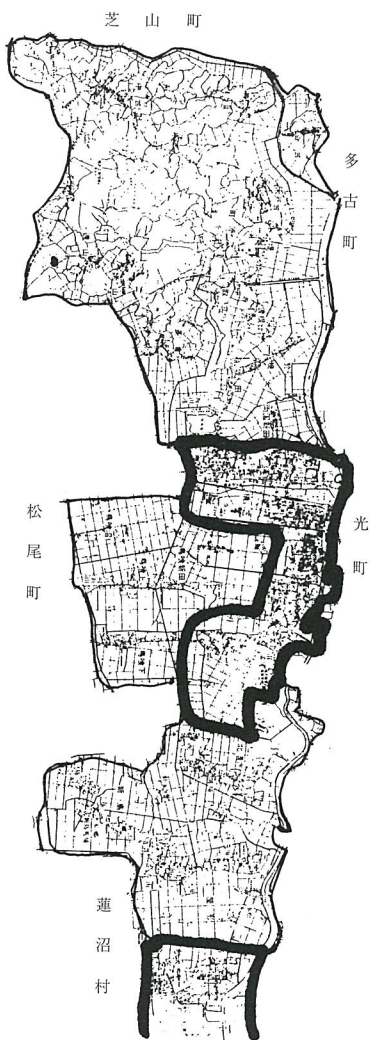

建築基準法第6条1項4号及び第22条該当地域

確認申請



新築・増築・改築

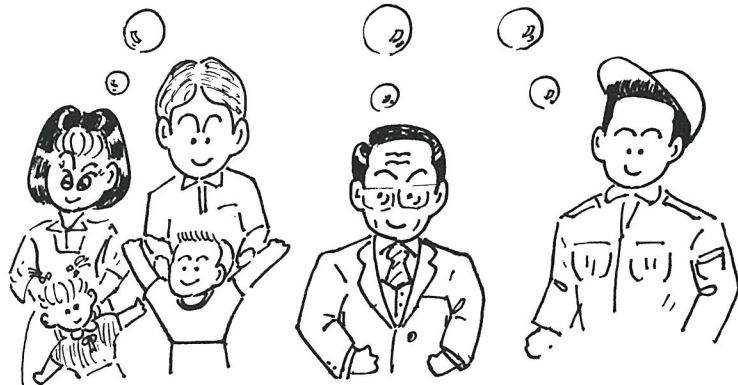

「違反建築防止週間」のお知らせ

10月11日から17日までは「違反建築防止週間」です。人々が安心して暮らすためには、建築物が安全であることがとても大事です。また、住みよい街にするためには住む人それぞれがお互いにルールを守ることが必要です。

建築基準法は、建築物が安全であるために、また、住みよい街であるために、建築物をつくる人、所有する人、又は管理する人にとって必要最小限守らなくてはならないルールを定めたものです。

この週をきっかけに、新築する時や増改築する時はもちろん、今ある建築物についても建築基準法に適合しているかどうか建築士とよく相談し、安全な建築物にすること、住みやすい街にすることを心がけていきましょう。

なお、この期間中に『全国一斉公開建築パトロール』が、県内の首都近郊の市町村を中心に実施されます。

◎問い合わせ先 山武土木事務所建築班 (☎ 0475-54-1133)

シリーズ「横芝町のまちづくり」

心をつなぐ「まち」

No.16

びぼ

横芝中ソフトテニス部

齋藤・石津組が全国大会でみごと準優勝

横芝中学校の各運動部は、毎年、山武郡市中学校総合体育大会で好成績をおさめています。今年もソフトテニス部をはじめ剣道部、卓球部がそれぞれに優勝を飾り、山武郡の代表として千葉県中学校総合体育大会に出場しました。そして、県大会でも優秀な成績を残した各々は関東大会に出場。更に、全国大会にまで進んだソフトテニス部の斎藤・石津組が、全国の強豪が集まる大会でみごと準優勝を飾りました。

全国大会・関東大会に出場したみなさんは次のとおりです。

— 敬称略 —

◆ 全国大会出場選手

◆ ソフトテニス

《男子個人》

〔齋藤裕之(3年・高1)、石津優輔(3年・高3)組
〔加瀬誠人(3年・高3)、若梅良輔(3年・栗山1)組

◆ 剣道

《男子個人》

高橋直毅(2年・高4)

◆ 関東大会出場選手

◆ ソフトテニス

《男子団体》

加瀬誠人(3年・高3)、若梅良輔(3年・栗山1)、
齋藤裕之(3年・高1)、石津優輔(3年・高3)、
川島正一(3年・本町1)、小関敏治(3年・高)、
鈴木康弘(3年・嶺新田)、宇都木良太(2年・入間)

《男子個人》

〔齋藤裕之、石津優輔〕組
〔加瀬誠人、若梅良輔〕組

◆ 剣道

《女子団体》

三橋のぞみ(3年・四六念)、實川泰子(3年・禾松)、
海保喜美(2年・嶺新田)、佐野公子(2年・長倉)、
行方裕美(3年・高)、田谷匠(3年・嶺新田)、
行方雪菜(1年・高)

《男子個人》

高橋直毅

◆ 卓球

《男子個人》

貞松孝治(3年・南郷)、實川広一(3年・於越)、
森井辰弥(3年・喜芝会)



實川町長に全国大会・関東大会への出場報告

“核兵器のない21世紀を”

反核を呼びかけながら「平和大行進」

8月1日の日曜日、全国を歩きながら反核・平和を呼びかける「平和大行進」の一行が当町を訪れました。

この大行進は、核戦争防止・核兵器絶滅など「核兵器のない世界」を願い「歩く」という誰にでもできる行動で、平和の大切さを呼びかけようといわれたもので、午前11時、役場に到着したみなさんは、實川町長からのメッセージを受けた後、上町から本町を通り、横芝駅までの道程を行進しました。

猛暑の中、大変ご苦労さまでした。



反核を呼びかけながらの大行進



とびっきりの笑顔でポーズ

夏だ！祭だ！ みこしだ！



子どもたちによって地区内をゆくみこし
(新島夏祭り)

夏本番の8月を迎え、今年も町内各地区で夏祭りが行われました。お囃子の笛と太鼓に導かれ、みこしが町を練り歩きました。ここでは、楽しかった時を写真で振り返ってみました。



静々と舞う平獅子
(木戸台・風祭り)

かけ声高らかに上町のみこし



祇園祭り
(上町・本町・東町)



稲穂がゆれる、里々をめぐるみこし
(北清水・夏祭り)

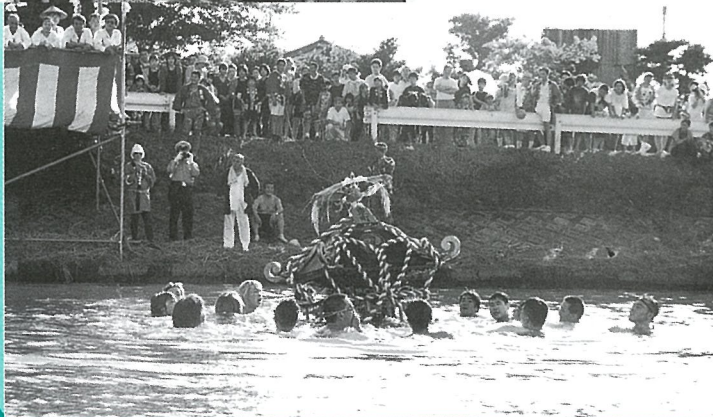

みそぎのために栗山川に入る、東町のみこし



女性の踊りが加わって本町のみこし

広報よこしば '99.9.1

第30回町民体育祭開催

とき 10月10日体育の日(雨天10月11日)
ところ ふれあい坂田池公園陸上競技場
各ブロックとも優勝目指して頑張ってください。



将棋は新井中夫さんが優勝 囲碁は小川武二さん

第46回囲碁、将棋大会が下記のとおり開催されました。

当日は、初級者から上級者までそれぞれの技量に応じた対局となり、一手一手緊張した様子のなかにも楽しさが感じられた大会でした。

結果は次のとおりです。(敬称略)

将棋大会 7月18日

優勝 新井中夫

準優勝 菅澤照夫

3位 伴 弘行

囲碁大会 8月1日

優勝 小川武二

準優勝 御木浩二

3位 田中増雄

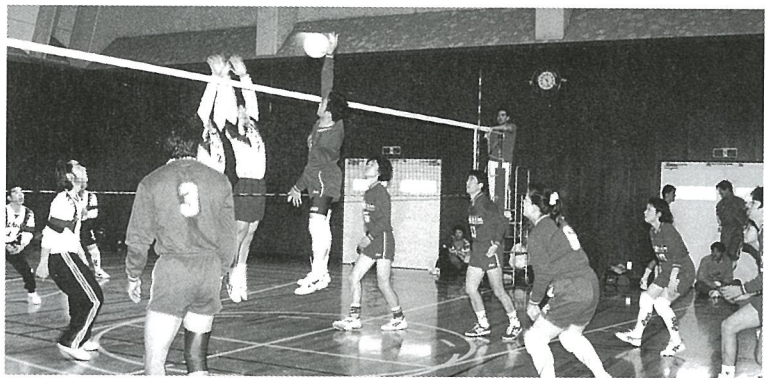

第18回町民バレーボール大会開催

とき 10月24日(日)

ところ 海洋センター体育館

町軽スポーツ大会開催

とき 10月16日(土) 9:00~

ところ 海洋センター体育館

参加自由



8月10日から11日の2日間の日程で町民ハイキングが行われました。2日間晴天に恵まれ一行は、入口の鳩待峠から尾瀬ヶ原まで3.3kmをあるいた後、思い思いのコースを散策していました。

尾瀬の自然を満喫

公民館コーナー

町民文化祭11/20~21 作品出品者・演芸大会出演者募集



公民館では、「町民文化祭」への作品出品者と演芸大会の出演者を募集しています。

今年の文化祭は、11月20日・21日の2日間、町文化会館、海洋センターを会場に開催します。応募できる方は、横芝町に住んでいるか勤めている人です。あなたの力作や日ごろの練習成果をぜひ発表して下さい。

応募要領は次の通りです。

お申込先 教育委員会『☎82-1111・内線425』10月31日まで
問い合わせ先 文化会館『☎82-1351』11月1日から

作品出品申し込み 10月31日まで

絵画 20号まで

書道 小画仙半切(条幅サイズ)まで

ペン習字 30cm×40cm

写真 半切まで

陶芸 40cm×40cm×高さ40cmまで

生け花 小品または中作

工作類その他の作品 文化会館にお問い合わせ下さい。

出品作品 違う種類であれば、1人3点までとします。

演芸大会出演申し込み 10月31日まで

出演は一人一回

民謡、舞踊、カラオケ、民俗芸能など(出演時間は原則として3分以内です。)

短歌会参加申し込み 10月31日まで

近詠のもの一首 単冊

原稿用紙に記入して提出、郵送でも受け付けます。

短歌会は11月20日 午前9時30分から

俳句会参加申し込み 10月31日まで

兼題 ①秋櫻 ②行く秋

あわせて5句以内提出

原稿用紙に記入して提出、郵送でも受け付けます。

俳句会は11月20日 午後1時30分から

郵送先 〒289-1732 横芝町中央公民館(役場隣り)

こまったことありませんか

法律相談を開催します

土地や建物の売買・貸借、相続、交通事故の示談など、法律問題で困っていませんか。

相談は無料で、秘密は守られますので、お気軽にお申込み下さい。

とき 9月25日(土) 午後1時より
ところ 中央公民館(横芝町役場隣)

定員 12名(先着順)

申込み 予約制になっています。ご希望の方は
9月19日までに教育委員会(☎82-1111・内線425番)へお申込み下さい。



東陽病院内科医師

鈴木健士

健康ウォッチング

横芝町のみなさんこんにちは。今回は最近よく新聞やテレビで集団感染で話題になっている結核についてお話ししたいと思います。

結核と言えばご年配の方にとっては以前は最も恐ろしい病気であったと思います。昭和初期までは有効な薬もなく、たくさんの命を奪った、現代で言えばガンに近い存在であったと思われまます。その後、終戦後の復興あたりを境に国民の栄養状態、衛生状態の改善や有効な抗結核薬が広く普及するに伴い、徐々に結核は治る病気となり死亡率は低下していきました。現在では死亡率は最も多かつた時と比べて百分の一以下まで減っています。ではなぜ今になって再びその結核にかかる方が増え、注目されているのでしょうか。

一つは、先にお話しした結核の歴史と関係があります。結核は今ではその患者数が少ない病気となりました。ですから一般の方が結核菌と出会

結核について

う機会は大変少なくなつたのです。菌と出会わなければ病気になる率は減るじゃないか、と思われるかもしれませんが、確かにそうなのですが、実は結核菌といふのは体に入ったからといって必ず病気になるわけではありせん。むしろ9割の方は病気になるのではありません。ですから現在、在高齢の方のほとんどは実はすでに結核菌と出ているのです。しかし、若年層の方は出会う機会がないためその免疫に（菌に対する抵抗力）が不完全なのです。もちろん日本では法律でツベルクリン検査、BCG接種が義務づけられていますが、その免疫効果は残念ながら不完全なものです。つまり結核菌と初めて出会う免疫のない方が多くなつたことが問題なのです。

もう一つには現在日本が迎えている超高齢化社会があります。平均寿命が80歳という世界は過去にどの国も経験したことがありません。高齢者の肺炎は症状が典型的でなく、治りにくいことが多いのですが、

その高齢者の多い集団の中でどのような病気がどう広がっていくのか、データが充分でないわけです。先にお話ししたように高齢の方の多くは結核菌にすでに出会っているのですが、そういう方の一部に症状を出さずに結核菌が潜伏している方がいるのです。その方が他の病気になるにつれて免疫の力が弱くなつた時に、再び結核菌が息を吹き返すことがあります。ですから一度結核を経験した世代にも再び問題となることがあるのです。

しかし、今度の結核の問題の背後に結核菌自体が強力になつたとか、薬が効かなくなつたという変化があるわけではありせん。ですから大慌てすることは無いと思います。しかし、結核を過去のものとせず、充分注意することが必要なのだからと思ひます。



アクセサリーの手入れ

大敵は 汗やほこり

アクセサリーをいつまでも美しく保つには、普段の管理が大切です。特に汗をかきやすい季節は、外出後のお手入れが欠かせません。

アクセサリーをはずしたら、やわらかい布でやさしく拭き、表面についたほこりを取ります。宝石によつては、ほこりで傷がついてしまうものもあるのです。細かい細工のすき間は、専用の小さな筆で丁寧にほこりを払いましょう。

汚れが目立ってきたら、アクセサリーの素材に合わせた手入れをします。

金や銀、プラチナなど金属類は、毛の柔らかい古歯ブラシに煉り歯磨きか重曹をつけて磨きます。その後ぬるま湯ですすぎ、柔らかい布で水気を拭き取りましょう。細かいチェーンは磨きにくいので、中性洗剤を加えた水に一時間ほどつけ、軽く洗ってから布の間にはさむようにして乾かします。

ダイヤやルビー、サファイヤなど硬質の宝石は、せっけん水につけて古歯ブラシでこすり、細工の隅々まで汚れを落としま

す。後はよく水洗いをして布で水気を拭き取りましょう。

真珠やオパールなどは、傷つきやすく酸に弱いので、汗は大敵です。汚れていないと思つても、使用後は必ず布で拭きます。真珠は中に水分が入ると光沢が失われるので、水洗いは厳禁。

汚れたときは、少量のオリーブオイルをつけた布で拭き、固い宝石に触れないように、別にしてしましましょう。水晶も傷つきやすいため、せっけん水で洗つて布で水気を拭きます。真珠や水晶のネックレスは時々糸を点検し、弱つていたら取り替えます。

べつこうやサングラス、琥珀は虫がつきやすいので、よくから拭きしてから柔らかい紙に包み、防虫剤と一緒に湿気のない場所で保管します。





豪華!
球根のミックス栽培
簡単に、見事な花が鉢いっぱい咲き、しかも花の種類と時期により長く楽しめます。春の花束のような鉢栽培にチャレンジ

秋植えの花壇苗、球根類 おすすめの種類と楽しみ方

●パンジーがいちばん!

晩秋から春まで楽しめるパンジーは、秋植えの花壇苗のナンバーワンです。秋植えで、5月まで半年以上も花が咲き続けます。その上、花の色や品種が豊富です。単色や、黒い目があるもの、花びらがフリル状のもの、花が大きい種類、1つ1つの花は小さいが花付きが大変よいビオラ系、ピンクやクリーム色、紫と白の二色花など、実に様々な品種があります。苗売場をのぞいてみてください。あなたの庭にぴったりの品種に出会えること請けあいです。

●この花もおすすめ!

キンセンカの種類で「冬しらず」という品種が最近出回るようになりました。オレンジ色の小さい花をたくさんつけ、冬の日差しに輝く姿は気持ちを明るくしてくれます。

花壇に植えるときは、1㎡当たり25〜30株程度用意します。
咲き終わった花は早めに摘み取り、月に1回軽く追肥をするとういです。



ジしてみませんか。

・準備するもの	直径30cm程度の鉢
土(赤土と腐葉土など)	を混ぜたもの
チューリップ	10球
ヒアシンス	3球
スイセン	3球
クロッカス	15球

鉢の底に土を入れ、チューリップを並べます。少し土をかけ、ヒアシンスとチューリップと重ならないように植え付けます。さらに土をかけ、クロッカスを植えます。全体を土で覆って水をたっぷりかければ完成です。鉢を土の中に半分埋めておくと乾燥防止になります。後は春まで時々気にかけて、表面が乾いたら水をやります。立春すぎにはクロッカスの芽が伸び、花が咲き始めます。3月にはスイセンが、4月にはチューリップとヒアシンスが咲きます。

紫のムスカリやアナモネと赤いチューリップの組み合わせなど花の色を考えて球根を選びます。大きい球根は下に、小さい球根は鉢の上の方に植え付けることがコツです。ぜひ、やってみてください。

果樹花き科 野口
問い合わせは、山武農業改良普及センター(0475-541027)へ。

文芸

俳句

夕焼の空へ離陸や矢継ぎ早 藤代 ゆう
ままごとの一抜け二抜け夕焼けて 福田 幸子
夕焼の彩を子の名に付けにけり 小林 順子
夕焼けて童の唄を口ずさむ 今関 茂生
炎天下二人黙して歩くのみ 戸村 静華
軟らかき角が並びて冷奴 土屋 栗水
踊果て櫓太鼓の闇をつく 福田 晴一
山積みの捨て古タイヤ油照り 玉虫 たけし
畑帰る夕焼小焼で暮れる路 若梅 あやめ
きらりきら水車夕焼こぼしけり 選者 山口一秋

短歌

狭庭には花らしき花無けれども紫 石井 ユク
陽花青く咲き誇りあつ 七十路の腕に満身の力こめ鎌大振り草を刈りゆく 鈴木 やす
旅重ね疲れてをれど寝ねがたし雷のごとく友は斬けり 萩原 信一

車窓より見ゆる景色はゆっくりと軸あるごとく廻りゆくなり 永藤 滋

気がねなく語りあひたる姉の近きぼっかり穴のあきし日々すぐ 池田 春江

腹立てしこと愚かしと今は思ひ夫に詫びむと機会うかがふ 佐瀬 初音

七夕の星の如くに会ふ歌友青葉城趾に別れ惜しみぬ 宇井 ちい

又来ると約束をして山里の友住む家を離れ来にけり 押尾 輝子

八十路なる吾には耕やしきれぬかと整理に広くなりし畑見る 秋葉 とく

電柱の上の真白き雲二つ吾を見下し通りすぎゆく 向後 房

二つ目の泉となりて潤はむ友出版の「くまがい草」は 渋谷 静子

咲くバラに頬触れぬたり柔かくこそばゆしなどひとり思ひて 選者 斎藤つね子

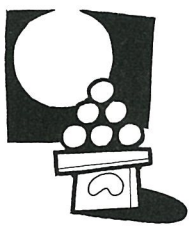

催し物

救急フェア

▼とき 9月12日(日)午前11時～
 ▼場所 サンピア1階ステージコート
 ▼内容 救急法実演と指導、医療及び薬事相談コーナー、救急法ビデオ放映その他(展示・試乗—ハシゴ車、高規格救急車、起震車…雨天の場合中止)
 ※問い合わせは、山武都市広域行政総務課庶務係(☎0475-54-0250)へ。

山武都市支部不動産フェア

不動産取引に関する無料相談などの不動産フェアを開催します。
 ▼とき 9月23日(木)午前10時～
 ▼場所 大網白里ショッピングセンターアミリージャスコ大網白里町店1階いこいの広場
 ※問い合わせは、(社)千葉県宅地建物取引業協会山武都市支部(☎0475-52-5280)へ。

東総和太鼓フェスティバル

▼とき 10月2日(土)午後3時開演
 ▼場所 千葉県東総文化会館
 ▼出演者 近藤克次、YUKI-KO 森田珠代、地元団体
 ▼入場料 全席自由一般3,000円、学生2,000円(高校生以下)
 ※問い合わせは、千葉県東総文化会館(☎64-2001)へ。

応援しますふるさとづくり
 世界農林業センサス

その他

法の日週間における無料法律相談所

▼とき 10月5日(火)午前10時～午後3時
 ▼場所 松尾町役場 洗心館大集会室(☎80-7116)
 ▼相談員 千葉県弁護士会八日市場支部所属弁護士4名
 法律問題で日ごろお悩みの方は、この機会にぜひご相談ください。

学校一般公開

東金養護学校では、住民の方や障害児を持つ保護者のみなさんに、養護学校教育を理解していただくために学校の一般公開をします。
 ▼とき 10月22日(金)午前10時～
 ▼場所 千葉県立東金養護学校
 ▼申込 担当(今別府、平島)に電話で申し込む
 ※問い合わせは、東金養護学校(☎0475-52-2542)へ。

ソーラーシステム相談センター

ソーラーシステム、太陽熱温水器、太陽光発電などに関する消費者からの購入相談・クレーム相談・メンテナンス相談など各種の相談を受け付けます。
 ※問い合わせは、ソーラーシステム相談センター・千葉(☎0120-515-594)へ。

相談室
 10月
 健康福祉センター「プラム」

	相談日	時間
健康相談	13、28日	午後1時30分～午後3時
母子相談	20日	午前10時～午前11時30分
心配ごと 行政相談 人権	5、12、19、26日	午後1時30分～午後4時

航空科学博物館のお知らせ

◎第7回飛行機デザイン大会
 ▼募集期間 9月30日(木)
 ▼対象 園児、小学生
 ▼展示期間 11月中
 ▼内容 機体を印刷した用紙に、こんな飛行機が空を飛んだら楽しいだろうなという夢のあるデザインをしてください。用紙は、航空科学博物館受付で。優秀な作品には賞品を差し上げます。
 ◎空の日記念「航空ジャンク市」
 ▼とき 9月11日(土)、12日(日)
 ▼場所 1階多目的ホール
 ▼内容 空港で使用していた行き先表示やめつたに見ることのできない航空部品など格安のお値段で販売します。
 ※問い合わせは、航空科学博物館(☎78-0557)へ。

商工会伝言板

法律・税務・経営の無料相談

現在の商工業を取り巻く環境は、複雑かつ厳しいものがあり、各種の問題が生じていることと思います。
 この問題を弁護士、公認会計士、中小企業診断士の専門家の方々に解決していただければいかがでしょうか。
 受付と問い合わせは、商工会(☎82-0434)へ。

- 21日 千葉大同窓会山武支部総会
- 20日 戸籍事務研究会
- 15日 議会全員協議会
- 15日 第10回横芝町花火大会
- 15日 会 東金市
- 12日 山武都市土木推進協議会総会
- 11日 郡町村会
- 10日 空港事務所総務部長来庁
- 10日 坂田苑盆踊り大会
- 9日 都市計画打合せ
- 8日 東陽病院議会
- 8日 光町
- 6日 八坂神社祭礼合同神輿渡御
- 6日 国保連合会山武支部幹事会
- 6日 区別説明会
- 6日 中学校建設候補地地権者地区別説明会
- 6日 佐倉市
- 5日 激励会
- 5日 共生財団来庁
- 5日 印旛、山武介護保険会議
- 4日 社教郡第一ブロック研修会
- 4日 中学校建設候補地地権者地区別説明会
- 4日 区別説明会
- 4日 中学校全国・関東大会出場
- 4日 協議会
- 4日 山武地方社会教育委員連絡
- 3日 空港公団打合せ
- 3日 母子保健推進員会議
- 3日 両総土地改良区来庁
- 3日 介護保険に係る打合せ
- 2日 区別説明会
- 2日 中学校建設候補地地権者地区別説明会

町長

町と議会の動き

8月



募集

見て学ぶ県政教室(海ほたる見学)バスツアー

- ▼とき 10月28日(木)
- ▼対象 山武地域にお住まいの満20歳以上の方
- ▼見学先 かずさアカデミアホール(木更津市)、海ほたる(東京湾アクアライン・パーキングエリア)
- ▼集合場所 山武支庁(東金市)、成東町役場
- ▼募集人員 150名(申込み多数抽選)
- ▼参加費 無料(昼食は各自持参)
- ▼申込方法 往復はがきに「県政教室」と書いて、参加希望者全員(1枚で4人まで)の住所、氏名、年齢、電話番号、希望集合場所を明記のうえ、下記住所まで。
- ▼申込期限 10月9日(土)消印有効
- ▼申込先 〒283-8501 東金市東新宿1-1-11 山武支庁内 山武地域県民センター(☎0475-55-3861)へ。

チャイルドシートは子どもを事故から守る命綱

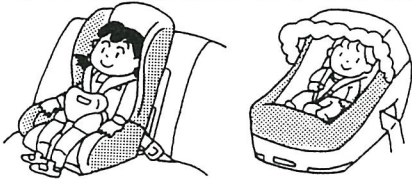

秋の全国交通安全運動(9月21~30日〈総務庁〉)

参加してみませんか 文化芸術フェスティバル

「文化芸術フェスティバル実行委員会」と東金文化会館では、来年2月に文化芸術フェスティバルを開催します。

東金市、山武郡に在住・在勤の個人・グループ・団体で文化、芸能活動をされている方々(ただし、幼児を除く)に発表の機会を持っていただくとするもので、東金文化会館の舞台を無料で開放します。

- ▼とき・演目 平成12年2月5日(土) 大ホール 舞踊・邦楽(ただし、古典舞踊を除く)、小ホール ポピュラー
- 平成12年2月6日(日) 大ホール クラシック
- ▼ところ 東金文化会館
- ▼申込 10月10日(日)までに直接東金文化会館へ。応募者多数の場合は、内規により選考。
- ※問い合わせは、東金文化会館(☎0475-55-6211)へ。

成田空港施設見学会 航空管制体験教室

- ▼とき 9月23日(木)午前10時~
- ▼募集人員 ・成田空港施設見学会…中学生50名・航空管制体験教室…高校生15名
- ▼応募方法 官製はがき(ファックス可)に住所、氏名、学校名、学年、自宅の電話番号を明記のうえ下記住所へ。応募者多数の場合抽選、当選者には9月20日までに通知します。
- ▼申込締切 9月10日(金)(当日消印有効)
- ※申込・問い合わせは、〒282成田市古込字込前133新東京空港事務所総務課(☎0476-32-6512、FAX0476-32-6495)へ。

講習会

16ミリ映写機操作講習会

- ▼とき 10月15日(金)午前9時30分から午後4時まで
- ▼会場 振興センター(東金市中央公民館隣)
- ▼内容 16ミリ映写機操作に関する理論および実技
- ▼対象者・定員 学校教育および社会教育関係者(子供会・青少年相談員等)および一般。35名
- ▼携行品 講習会終了後修了証発行のため顔写真(タテ3cm×ヨコ2.5cm)筆記用具
- ※ 申込・問い合わせは、山武郡市視聴覚教材センター 東金市東岩崎1-17(☎0475-54-0254)へ。

小型船舶海技免状更新・失効講習会

- 海技免状は5年毎に更新が必要です。運輸省指定講習機関主催の下記講習会にて更新及び失効再交付を。
- ▼とき 10月31日(日)飯岡ユートピアセンター、12月10日(金)銚子市青少年文化会館 申込締切は各10日前。
- ※申込・問い合わせは、海事代理士土倉事務所(☎0478-57-3078)へ。

経済経営講演会

- ▼とき 9月18日(土)第1部午前9時~第2部10時20分~ 参加費無料
- ▼場所 東総文化会館小ホール
- ▼演題・講師 第1部「会計ビッグバン」講師公認会計士木村哲三氏、第2部「アメリカ企業のCS(お客様満足)経営に学ぶ」講師(株)日本能率協会コンサルティング チーフコンサルタント長崎昇氏
- ※問い合わせは、(株)木村会計(☎63-1111)へ。

議会

28日	27日	25日	24日	23日	21日	20日	18日	15日	9日	4日	31日	30日	27日	26日	25日	24日	23日	22日	
議会総会	成田周辺市町村議会連絡協議会総会	富里町議会運営委員会	九十九里地	九十九里地	九十九里地	九十九里地	九十九里地	九十九里地	九十九里地	九十九里地	九十九里地	九十九里地	九十九里地	九十九里地	九十九里地	九十九里地	九十九里地	九十九里地	九十九里地
富里町	成田周辺市町村議会連絡協議会	富里町	九十九里地	九十九里地	九十九里地	九十九里地	九十九里地	九十九里地	九十九里地	九十九里地	九十九里地	九十九里地	九十九里地	九十九里地	九十九里地	九十九里地	九十九里地	九十九里地	九十九里地
富里町	成田周辺市町村議会連絡協議会	富里町	九十九里地	九十九里地	九十九里地	九十九里地	九十九里地	九十九里地	九十九里地	九十九里地	九十九里地	九十九里地	九十九里地	九十九里地	九十九里地	九十九里地	九十九里地	九十九里地	九十九里地

こんにちは！保健婦です

「もう年だから…」という言葉葉をよく耳にします。この言葉からは、年をとることによって起こるいろいろな変化を「年だから仕方ないこと」とあきらめてしまっているように感じられます。

誰でも年をとると体に多様な変化が起こります。これは生理的な「加齢現象」と呼ばれるもので、「体が衰えた」のでもなければ「病気になるた」のでもありません。ですから、年だから、とあきらめずに、年だから年に合った生活の仕方を工夫しましょう。

まず、考え方を考えてみましょう。加齢現象を老化と呼ばずに赤ちゃんの時から続いている

成長だと思つとマイナスのイメージはなくなりません。

そして、他人と積極的にかわりをもちましよう。特に、若い人とつき合うことで、精神的



元気に長生き！

に若々しくなれます。若々しいことは長生きのヒケツです。

「この頃の若い者は…」と言っているのは自分がどんどん老けてしましますよ。

食べる物の好みも年と共にか

わってきます。「あつさりしたものがいい」「肉は食べたくな

い」という人が多いですが、年をとったからといって食べなくな

量も少なくて、食事の材料の種類だけでは減らさないようにしま

ましよう。食べたいものだけ食べていては、体力を低下させ、病

病気に対する抵抗力も弱くなっ

てしまします。

また、適度に体を動かすことも大切

です。とはいっても、スポーツ選

手になるわけではありませ

んから、マイペースで無理せず、長

続きできる運動を見つけてま

しょう。何よりも楽しくできることが長

続きするコツです。

元気で長生きする為に、少しだけ努力

休日当番表

とき	内科系	外科系
9月5日	錦織医院(大網白里町) 0475720214 原田医院(芝山町) 720056	山崎医院(横芝町) 720561
9月12日	みずほクリニック(大網白里町) 0475736000 高橋医院(成東町) 047572450	おおみ泌尿器科(大網白里町) 047571333
9月15日 (祝)	はにや内科(大網白里町) 047571500 鈴木医院(山武町) 047571002	東金整形外科(東金市) 047578002
9月19日	うじはらクリニック(大網白里町) 047573320 石橋医院(成東町) 047572117	斎藤クリニック(東金市) 047573110
9月23日 (祝)	古川クリニック(九十九里町) 047571588 宇井医院(蓮沼村) 0475862522	駒込クリニック(大網白里町) 0475728800
9月26日	高橋医院(九十九里町) 047573101 小松医院(山武町) 0475892166	大平医院(松尾町) 76012
10月3日	大網小児科クリニック(大網白里町) 047577405 あきば医院(蓮沼村) 0475863711	東葉クリニック(東金市) 047573311

◎都合により当番医の変更がある場合があります。問い合わせは、消防本部指令課 ☎0475724137へ。
◎東陽病院は、9月26日が当番医になっていきます。診療時間は9時から17時です。事前に電話連絡をお願いします。

9月のこよみ

2日	肺がん検診 (プラム)	29日	風しん (横芝中)
3日	あしたばの会 (プラム)	27日	乳児健診 (プラム)
3日	3才児健診 (プラム)	25日	あしたばの会 (プラム)
4日	テニス教室 (プラム)	25日	結果説明会 (プラム)
5日	第2次住民検診(プラム)	24日	結果説明会 (プラム)
6日	事後指導(9日) (プラム)	22日	結果説明会 (プラム)
8日	ツベルクリン (プラム)	22日	結果説明会 (プラム)
10日	ツベルクリン (プラム)	22日	結果説明会 (プラム)
	ツベルクリン判定 (プラム)	22日	結果説明会 (プラム)
	BCG (プラム)	22日	結果説明会 (プラム)

お誕生おめでとう

7月21日～8月20日届け出分

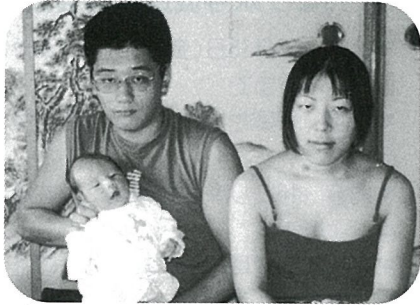

秋葉 葵くん

カ一杯手足を動かして、布団からとび出してしまおう葵くん。元気で、強い子に育つてね 【母：千恵さん談】

氏名	保護者	地区
秋葉 葵	秀雄	南川岸
寺嶋 ヒカル	幸男	古川場
伊藤 椋雅	徳和	関場
土屋 満柚美	光宏	新青
菅谷 侑美	昭寿	鳥喰新田
伊藤 廣紀	博	中台
戸村 彩華	信弘	上町3
三木 海斗	茂人	道貫
越川 桃花	雅彦	鳥喰沼
小松 茉莉	義孝	本町1
齋藤 千夏	寛	上町1
早川 菜摘	等	南川岸