



Yokoshiba

広報よこしば

満開の桜の下を

小学校へ入学して3日目。満開の桜の下をランドセルを背負って歩く一年生。だんだん背中のランドセルが重くなってきて、「あーあつかれたよー！」

お母さんのお迎えはうれしいけれど、足がなかなか前に進みません。明日からはガンバッテ歩いてね。

主な内容

- ・ 3月議会一般質問 P 2 ・ P 3
- ・ 町の財政状況 P 4 ・ P 5
- ・ シルバー人材センター会員募集 P 11
- ・ ひ ろ ば P 12 ・ P 13
- ・ 公民館コーナー P 15
- ・ 東陽病院だより P 16
- ・ 役場の業務内容と職員の配置 P 18 ・ P 19
- ・ お 知 ら せ P 20 ・ P 21

人口と世帯	人	口	14,998 (-48)
	男		7,272 (-17)
	女		7,726 (-31)
	世帯数		4,823 (+4)
4月1日現在 ()内は前月比			

'99
5
No.416

設問題などで 論議

(一般質問)



高齢者医療

問 ① 当町に関わりの深い東陽病院と第二松丘園では、高齢者医療に関してどのような連携をとっているのか。② 在宅で介護されている高齢者の体調が急変したときの対応は。

答 ① 東陽病院は、横芝町、光町、野栄町の3町で組合運営している医療機関であり、第二松丘園は、社会福祉施設法人九十九里ホームが経営する特別養護老人ホームである。第二松丘園には、多くの高齢者のみなさんが生活しているが、日々の健康管理はもとより、病气やけが等の医療に関しては、東陽病院が全面的に協力する体制となっている。医療内容については、入所者に対し週二回、定期的な回診を行なうとともに、カルテに基づいての健康管理と病気の予防等に努めている。このほか、短期入所及び日帰りの介護サービス利用者などに対しては、緊急時の応急処置等も東陽病院が協力するなど、緊密な連携のもとに社会福祉サービスを展開しているところである。② 町内における在宅医療については、平成9年度から東陽病院で訪問看護を実施しており、内容としては、医師の指示に基づきながら、看護婦などが各家庭に訪問して

病状の観察や家族への介護指導等が行われているほか、必要に応じては、医師による訪問診療や往診なども行なっている。今後は、長寿社会の進展に伴い、これら在宅医療は大変重要になるものと認識しており、組合運営の中でさらなる協議を重ねながら、在宅医療体制の充実を図りたいと考えている。



緊密な連携のもとに社会福祉サービスを展開している東陽病院と第二松丘園

路線バスの運行

問 路線バスを生活の糧として

利用している町民も数多くいるが、当町における現在の路線バスの運行状況並びに今後の運営等について伺いたい。

答 町内において運行しているバス路線は、現在3路線であり、そのうち多古水戸線と蓮沼線では、すでに千葉交通の自主運行が廃止されている。多古水戸線については当町と多古町が、蓮沼線については当町と蓮沼村とが運行距離案分によって運営費の不足分を負担しながら廃止代替バスとして共同運行しているところであり、運行本数については、多古水戸線が一日四往復、蓮沼線が一日八往復である。また、残りの1路線の栢田浜線については、平成10年度までは生活バス路線ということで、国・県の補助対象路線として維持されていたが、乗車人員の関係などから、補助対象から外されることになってしまい、千葉交通は自主運行路線から撤退する旨を示している。このようなことから、町では、八日市場市や光町、野栄町とともに路線の維持についての協議を重ねてきたところであり、平成11年度以降も共同運行しようという方向で話がまとまっている。今後この3路線については、関係各市町村とともに住民生活の足として路線の維持に努めてまいりたいと考えている。

介護保険

問 ① 平成12年に始まる介護保険実施に向けての準備状況は。

答 ① 平成10年4月から、保健福祉課内に介護保険係を設置し、準備事務を進めているところであり、すでに介護保険事業の運営上極めて重要な、要介護者等の実態調査の集計がほぼ終了したところである。このほか、要介護認定等の試行的事業の実施や、県と共同して行っている介護サービス供給量調査等、円滑な保険運営に向けて鋭意取り組んでいるところである。② 介護保険制度では、介護サービスを受けた場合、その費用の割を負担してもらうことになっているが、一割の定率利用負担額が高額になる場合は、負担の軽減を図るために、高額サービス介護費の支給制度が導入されることになっている。具体的な支給要件、基準額等については、今後、低所得者に対する配慮等も含め、政令あるいは省令で定められることになっている。③ 介護保険係は、現在、専任一名、兼任二名の職員を配置して準備事務を行なっているが、平成11

高齢者医療や介護保険、中学校建

3月定例町議会

年10月から介護サービス給付の申請の受付が開始されるほか、介護認定審査会の設置、被保険者管理等の事務処理システムの稼働、被保険者証の交付、事業計画の策定等々、事前に行なわなくてはならない事務がさらに増えてきており、現在の人員では非常に厳しいのが現状である。このようなことから、4月以降の人事異動で若干の増員を考えている。

踏切拡幅

問 上町踏切については、既に拡幅の必要性等について十分ご承知のことと思うが、何の進展もみせていないのはなぜか。

答 上町踏切は、海岸地域と国道126号線を結ぶ幹線道路に設置されており、特に朝夕の通勤通学の時間帯には通行が集中するなど、早期に改修する必要があることは十分に認識している。町としてもこれらの現状を踏まえて、関係機関とたび重なる協議を進めてまいったが、この踏切を拡幅するには、まず、横芝小学校南側交差点から国道126号線までの歩道整備を併せた道路整備が必要であると考えており、横芝小学校南側交差点の改良を優先して整備を進めているところである。おかげさまで、この改良工事については、

地権者の皆様のご協力をいただきながら平成11年度にはほぼ完成できる見通しとなつてきており、今後は、上町踏切を含め、横芝小学校から国道126号線に至る間の道路改良整備に入つてまいりたいと考えている。

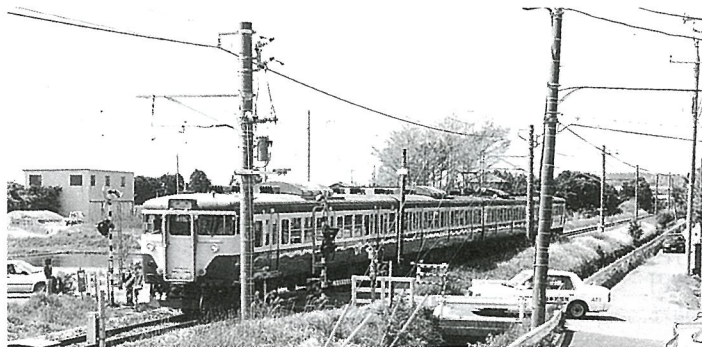

早期改良が望まれている上町踏切

民生委員の待遇改善

問 民生委員は、福祉行政の一端を担う大変重要な職務であるにもかかわらず、ひじょうに待遇が悪い。活動費の一部を助成するなど待遇改善を図る考えはないのか。

答 民生委員は、任命が厚生大

臣で、千葉県知事の委嘱を受けている大変名誉ある職として位置づけられており、当町では、主任児童委員二名を含めて、現在三十一名の委員のみなさんが担当地区の老人福祉や児童福祉、あるいは母子福祉、さらには生活保護等の幅広い地域福祉にお骨折りをいただいている。活動費については、民生委員のみなさんで組織している横芝町民生委員協議会に、町からの補助金等も含めての予算措置がなされているが、福祉向上のために大変なご協力をいただいているみなさんであり、ご指摘の点等については、今後、担当課で協議してまいりたいと考えている。

中学校建設用地

問 中学校建設用地の選定については、給食センター北側に内定されたと聞くが、誤解や偏見を受けないよう、今までの経緯や実情などをもう少し町民に知らせる必要があると思うが。

答 横芝中学校は、運動場が狭く、校舎も老朽化が進んでいるとのことから、平成3年度に教育委員会へPTAから移転建築の要望書が提出された。このため町では校舎の体力度調査を実施するとともに、先進地の視察などを行い、平成8年度に「中学校建設推進委員会」を設置し

て、その中で建設候補地等の協議をしてまいったところである。建設用地については、約5ヘクタールの敷地を確保する必要性があるとされ、第2回目の委員会で4箇所の候補地が提案された。その後、数回にわたって協議が行われ、平成10年5月に開催された第6回目の推進委員会において、給食センターの北側に一応内定されたところである。今後は地元の関連諸団体や関係機関、地権者のみなさんのご意見を踏まえながら、最終的な判断をしていきたいと思つている。また、それらの情報については、できるだけ町民のみなさんに公開していくべきと考えている。



移転建築が検討されている横芝中学校

会計予算

《財政状況の公表》

みなさんに納めていただく税金をはじめ、どんな種類の収入がどれくらいあって、どのように使われているのでしょうか。町では、みなさんに町政に対する理解を深めていただくため、年2回、財政状況を公表しています。今月号では平成11年3月31日現在の概要をお知らせします。

収入・支出ともに予算に対し100%になっていないのは、5月31日までの2か月間の出納整理期間に、残された収入があつたり支払いが行われるためです。従つてここに示す数値が最終結果ではありません。

事項別では、国県支出金や民生費の率が低くなつていますが、これは大規模な事業の支払い手続き等が遅れているためで、事業そのものは順調に執行されています。

平成10年度の最終結果は、決算が確定（6月以降）次第お知らせいたします。

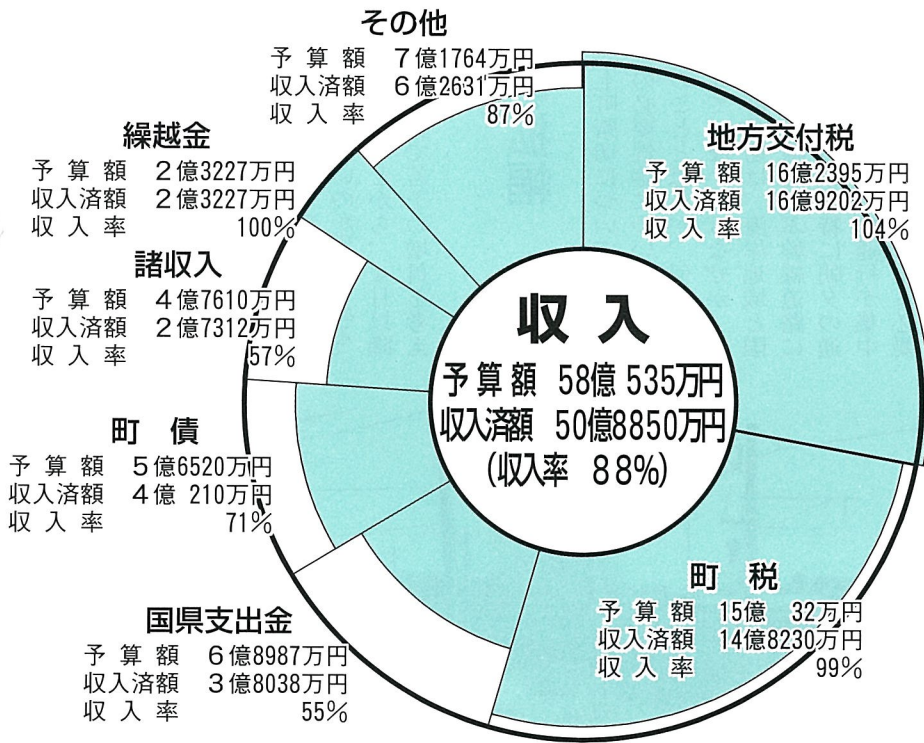

じじいの意味

〈地方交付税〉
所得税など国税の一定割合が、市町村の財政状況に応じて配分されるもの。

〈町税〉
町民税・固定資産税・軽自動車税など。

〈国県支出金〉
国や県から法律に基づき交付されるもの、又は各種事業への補助金など。

〈町債〉
保健福祉センター建設事業等多額の費用を要する事業の財源に充てるための借入金。

〈諸収入〉
預金利子収入、空港公団からの交付金、給食費負担金など。

〈繰越金〉
前年度の繰越金が翌年度の財源として使用されるもの。

〈その他〉
各種使用料、手数料、保育料、財産収入、寄附金、国から交付される譲与税など。

特別会計

国民健康保険会計		
収入	予算額	11億3861万円
	収入済額	9億4240万円(83%)
支出	予算額	11億3861万円
	支出済額	9億4165万円(83%)

老人保健会計		
収入	予算額	12億2905万円
	収入済額	10億4222万円(85%)
支出	予算額	12億2905万円
	支出済額	10億4265万円(85%)

農業集落排水事業会計		
収入	予算額	7億9893万円
	収入済額	4億6275万円(58%)
支出	予算額	7億9893万円
	支出済額	3億3613万円(42%)

(国保財政調整基金 1億8436万円)

平成10年度一般

ことばの意味

〈民生費〉

老人福祉費、保育所等児童福祉費、保健福祉センター建設事業費、集会所建設費など。

〈総務費〉

役場関係費用、空港・交通安全対策費など。

〈教育費〉

小・中学校費、公民館・海洋センター関連事業費、給食センター事業費など。

〈衛生費〉

各種疾病予防事業費、ごみ処理等環境美化対策費など。

〈土木費〉

道路舗装、排水、改良事業費、都市計画原案等策定事業費など。

〈農林水産業費〉

各種農業関係事業費、県事業負担金、治山事業費など。

〈その他〉

議会費、商工費、消防費、公債費（借入金の返済）など。

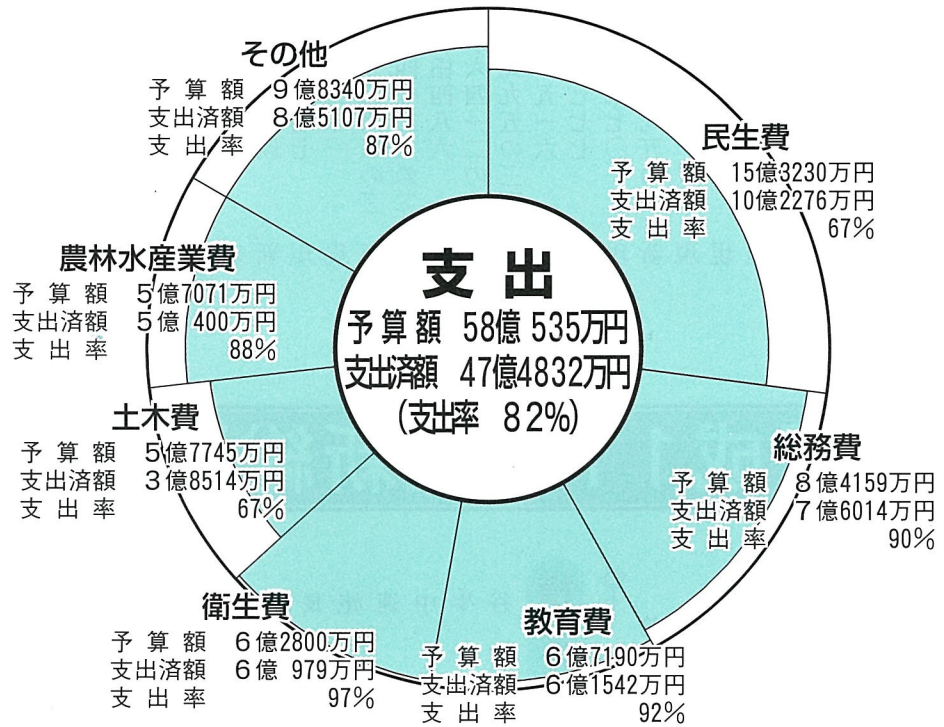

町の財産と借入金

一定の事業を営む法人や組合に対する設立助成、又は財政的援助のための金銭提供。水道企業団出資金など。

出資による権利など

3億875万円

町債	基金	建物	土地
35億5433万円	27億4735万円	42,164㎡	398,090㎡
多額の費用を要する事業等の財源に充てるため、資金を借り入れることにより生ずる長期債務（返済の義務）。学校建設事業債など。	特定の目的のために行なう資金の積み立て。財政調整基金、図書購入基金など。	役場、学校、保育所、文化会館、保健福祉センター、公園などの土地や建物	

町内の小中学校に24名の先生方が着任

毎年4月になると各職場で定期の人事異動がありますが、今年も町内の各小中学校で次の先生方が入れ替わりました。
 転入者の（ ）内は旧任教、転出者は新任校です。 — 敬称略 —



横芝中学校

転入

教諭 植草 年子 (東金西中学校)
 教諭 山田 知志 (大網中学校)
 教諭 角田 清子 (芝山中学校)
 教諭 大津 昌利 (増穂中学校)
 教諭 井上 弘道 (松尾中学校)
 教諭 鈴木 一江 (東金東中学校)
 教諭 齊藤由利子 (九十九里中学校)
 教諭 山藤 陽 (新任)
 養護教諭 吉田由美子 (東金東中学校)
 転出 五木田和枝 (芝山中学校)

横芝小学校

転入

教諭 今井 有三 (東金青年の家)
 教諭 小川 昌子 (鳴浜小学校)
 教諭 鈴木 正敏 (南郷小学校)
 教諭 伊藤 寿子 (東金東小学校)
 教諭 五木田咲野 (陸岡小学校)
 副主査 押尾とみ子 (松尾小学校)
 技師 野口 朋子 (増穂小学校)
 転出 川嶋 稔 (錫嶺小学校)
 教諭 栗田美恵子 (陸岡小学校)
 教諭 林 久美子 (大平小学校)
 教諭 五木田啓一 (成東小学校)
 教諭 実川 弘枝 (蓮沼小学校)
 教諭 鈴木 英治 (芝山小学校)
 教諭 田代 美保 (福岡小学校)

上堺小学校

転入

教諭 伊藤 郁代 (大平小学校)
 教諭 下村友美子 (白里小学校)
 教諭 足立 信雄 (蓮沼小学校)
 教諭 石井 節子 (大平小学校)
 転出 菅野 敏昭 (松戸市立八ヶ崎第二小学校)
 教諭 鈴木喜代子 (南郷小学校)

大総小学校

転入

長谷川光雄 (船橋市立二和小学校)
 教諭 越川 初江 (芝山小学校)
 教諭 向後 修一 (錫嶺小学校)
 教諭 渡辺 雅人 (山武西小学校)
 教諭 和田 晶子 (成東小学校)
 事務長 竹之内幸子 (大平小学校)
 転出 石渡 昇 (豊成小学校)
 教諭 加瀬百合子 (大平小学校)
 教諭 金谷 幸三 (丘山小学校)
 教諭 八角 朝子 (菱田小学校)
 教諭 後藤 泰治 (正気小学校)
 副主査 山田 和子 (源小学校)

横芝町消防団本部役員を紹介します

団長 若梅 喜作 (栗山東部)	分団長 高橋新一郎 (立 会)
副団長 伊藤 弘行 (中 台)	山本 明男 (三 島)
海保 重治 (立 会)	吉田 伸一 (鳥喰新田)
浅野 和男 (西)	勝又 洋一 (本 町 1)
本部付分団長 神保 量一 (小 堤)	西崎 正道 (町 原)
中村 彰 (本 町 3)	土屋 廣 (姥 山)
横堀 明 (南川岸)	副分団長 小林 一信 (入 間)
齋藤 順一 (鳥喰下)	若梅 正男 (栗 山 2)
佐藤 晴彦 (東 町 2)	藤井 吉彦 (東 町 2)
萩原 朝夫 (寺 方)	宇井 茂 (両国新田)
	鈴木 敏彦 (上 町 4)
	櫻井 信雄 (於 幾)
	鈴木 喜一 (中 台)

— 敬称略 —



地域防災の要として

5月23日は

町長選挙の投票日です



任期満了に伴う横芝町長選挙が、5月23日の日曜日（投票時間は午前7時から午後8時まで）に執行されます。

これからの町政を託す人をあなたの責任ある一票で選びましょう。

なお、投票日当日に仕事や旅行などで投票所に行けない方は、事前に投票できる「不在者投票制度」がありますのでご利用ください。

不在者投票

期 間	時 間	場 所
5月18日（火）～5月22日（土）	午前8時30分～午後8時	横芝町選挙管理委員会

※ 詳しくは、町選挙管理委員会（☎82-1111内線270）へお問い合わせください。

“あなたの声”をお寄せください 行政に対する意見・要望は「行政相談」に！

5月16日から5月22日は、「春季行政相談強調週間」です。

この週間は、みなさんの行政に対する意見・要望を受けて、その解決や実現の促進を図る行政相談制度を広く承知・利用していただくために全国的に行われているものです。

当町では、次のとおり行政相談所を開設しています。相談所では、総務庁長官から委嘱を受けた行政相談員が皆さんの悩みを聞き、その解決を図ります。

相談は無料で、秘密は厳守されますので、お気軽にご相談ください。

- ◆行政相談員 行方正一 氏
横芝町谷台405（☎82-1660）
- ◆相談日 毎週火曜日午後1時30分～4時
- ◆相談場所 健康福祉センター「プラム」

ご存じですか人権擁護委員制度

6月1日は、人権擁護委員法が施行された日です。人権は、人間が幸福な生活を送る上で最も大切な権利です。

当町では、次の4名の人権相談員が毎週交代で人権問題でお悩みの方々の相談を受けています。

相談は無料で、秘密は厳守されます。お気軽にご相談ください。

- ◆人権相談員 —敬称略—
渡邊 冀一 屋形 5242（☎82-2444）
馬場 明子 栗山 2280-24（☎82-1808）
伊藤 喜市 遠山 598（☎82-3795）
井上秀次郎 横芝 761-1（☎80-1011）
- ◆相談日 毎週火曜日午後1時30分～4時
- ◆相談場所 健康福祉センター「プラム」

住宅建設資金利子補給制度が一部改正

住宅建設資金利子補給制度は、住宅金融公庫から融資を受けて住宅を建てたり購入する場合、その支払利息の一部を利子補給する制度で、今までは一律1パーセントの支給率でしたが、この4月以降に金融公庫と契約を結んだ方については、当該借入れ時の利率から2パーセントを減じた率（上限1パーセント）に改正されました。

《例 年利2.5%で1,000万円を借り受けた場合》

- 改正前 1,000万円×1%×5年=500,000円
- 改正後 1,000万円×(2.5%-2%)×5年=250,000円

※ 支給要件などについては広報1月号をご覧ください。（2パーセント以下の方は該当しなくなりましたのでご注意ください）

詳しくは、建設課管理係（☎82-1111内線345）へお問い合わせください。

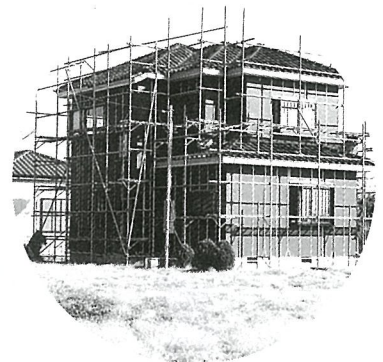

年金額が引き上げられました 6月からの受給は新年金額で

国民年金、厚生年金は、物価上昇による年金の実質的な目減りを防ぐため、前年の物価変動にあわせて、毎年年金額を見直す仕組み（完全自動物価スライド制）になっています。

平成10年の全国消費者物価指数は前年に比べて0.6%上昇しましたので、平成11年度分の年金額もこれにあわせて引き上げられました。なお、この新年金額は6月受給分からとなります。

年金額比較表(基礎年金)

	10年度年金額 (円)	11年度年金額 (円)
老齢基礎年金	799,500	804,200
障害基礎年金 (1級)	999,400	1,005,300
(2級)	799,500	804,200
遺族基礎年金 (妻と子一人)	1,029,500	1,035,600

国民年金は、加入者のみなさんが納めている保険料と国の負担金でまかなわれており、働く世代が納める保険料で、今のお年寄りの年金を支えていく仕組みになっています。現在の保険料額は、年金額からみるとかなり低めの額となっています。そこで、保険料と年金額のバランスや生活水準などを考慮し、いつの時代にも年金制度が健全に運営できるように、みなさんの急激な負担をさげ、段階的に引き上げているわけです。

年金保険料は据置きに

しかしながら、現在の景気への配慮から負担増となる保険料引き上げは当面凍結し、据置きとなりました。



ご存じですか、

児童扶養手当 特別児童扶養手当制度

児童扶養手当

18歳に達する日以後の3月31日までの児童(障害児は20歳未満)を監護している母親、または母にかわってその児童を養育している方は、児童扶養手当を受けることができます。

- ① 父母が離婚した後、父と一緒に生活をしていない児童
- ② 父が死亡した児童
- ③ 父が重度(国民年金の障害等級1級程度)の障害にある児童で、公的年金の加算対象となっていない児童
- ④ 父の生死が明らかでない児童
- ⑤ 父から引き続き1年以上遺棄されている児童
- ⑥ 父が法令により引き続き1年以上拘禁されている児童
- ⑦ 未婚の子で、父から認知されていない児童

⑧ 捨て子などで、生まれたとき事情が不明である児童
ただし、これらの条件にあてはまっても、次のような場合は手当に支給が受けられない場合があります。

- ◎ 対象児童が母の配偶者(事実婚も含む)に養育されているとき
- ◎ 対象児童や受けようとする母、または養育者が国民年金(老齢福祉年金を除く)厚生年金など公的年金を受けることができるとき

◎ 昭和60年8月1日以降に支給要件に該当した日から5年を経過したとき(請求権の時効)

また、一定額以上の所得がある場合、手当の支給制限あるいは停止される場合があります。

特別児童扶養手当

手当を受けられるのは20歳未満で身体や精神に一定の障害をもつ児童の父か母、または父母にかわって児童を養育している方です。

ただし、つぎのような場合は手当の支給は受けられません。

- ① 対象児童や手当を受けようとする父母または養育者の住所が日本国内にないとき
- ② 対象児童が障害を支給事由とする公的年金を受けることができるとき
- ③ 対象児童が、児童施設などに入所しているとき

また、一定額以上の所得がある場合には、支給が停止されます。

くわしいことは、役場保健福祉課(☎82-1111内線256)へお問い合わせください。



不法投棄防止啓発標語コンクール

最優秀賞

〔小学生の部〕 大総小学校6年 神保 恭子
 『捨てちゃダメ、ゴミの始末は自分でね』

〔中学生の部〕 横芝中学校1年 田中 左奈枝
 『捨てちゃダメ、自分の立場で考えて』

〔一般の部〕 栗山 2 猿渡 末人

『良心とゴミを一緒に棄てないで』

町では、依然としてなくならないゴミの不法投棄の防止対策の一つとして啓発の標語を募集しました。応募は、一般、小・中学生551名を数え、モラルや協調性を問うものや、再資源化等、ゴミの減量化を促す内容が多く、標語に託す環境美化への切なる思いがうかがわれました。

入賞作品は、今後の環境美化の啓もうに活用させていただきます。

〔優秀賞、優良賞の入賞者〕

〔小学生の部〕 敬称略

〔一般の部〕

（小・中学生の学年は、平成10年度のものです）

優秀賞
 小川 裕 真 大総小6年
 伊藤 優 子 横芝小5年
 川東 翔 上堺小6年
 優良賞
 田鍋 順 子 大総小6年
 西崎 めぐみ 6年
 伊藤 真 帆 横芝小5年

優秀賞
 向後 律 子 東町4
 今関 せつ子 東ヶ丘
 優良賞
 浅野 茂 子 上町4
 海保 恭 子 東町2
 今関 敏 夫 東町4
 石田 孝 古川

〔中学生の部〕

優秀賞
 石井 妙 子 1年
 伊藤 賢 一 1年
 優良賞
 早川 眸 1年
 伊藤 真奈美 2年
 萩原 友 規 2年
 行方 俊 博 2年
 鈴木 勝 二 2年

みんなの手で環境美化を

5月30日は町内一日清掃

横芝町をきれいにする運動推進本部では、清潔で明るく住みよい町をつくるため、5月30日に「町内一日清掃」を実施します。

みなさんのご協力をお願いします。

◎清掃内容

- ▽道路上のあきかんやあきびん、その他のゴミ拾い
- ▽道路脇の草刈りやごみ集積所の清掃
- ▽地区内の不法投棄物の処理
- ▽その他総務員さんの指示する場所の清掃

※一日清掃には、家庭内のゴミは出さないようお願いします。



国保の お知らせ 退職者医療制度

退職者医療制度は、長い間会社などに勤めていて退職し、年金を受けるようになった方とその扶養家族に対し、医療費の負担を軽減する制度です。



対象となる方

- ①国民健康保険に加入している方
- ②老人保健制度の適用を受けていない方
- ③厚生年金や共済組合の老齢（退職）年金を受けていて、これらの年金制度の加入期間が20年以上、または40才以後の加入期間が10年以上あること

資格・届け出

退職者医療制度の資格は、年金の受給権が発生した日からとなります。年金証書を受け取ったら、14日以内に届け出をしてください。「国民年金保険退職者被保険者証」が交付されます。

届け出に必要なもの

- ・年金証書
- ・保険証
- ・印かん



自己負担の割合

- 退職者本人の入院・外来→2割
- 扶養家族の入院→2割
- 扶養家族の外来→3割

特例療養費

退職者医療制度に該当する方が、「年金証書」が届いていないため、やむをえず一般保険者証で診療を受けた場合、申請すると差額分（本人1割、扶養親族は入院のみ1割）があとで支給されます。

お問い合わせは

役場住民課国民健康保険係

☎82-1111内線 246・247

～働くよろこび 社会参加の輪を拡げよう～

シルバー人材センター-会員募集



高齢化が進む今日、高齢者の就業対策として、町では昨年「シルバー人材センター」の設立に向けてアンケート調査等を行い、準備を進めてきました。

アンケート調査の結果、65名の方から参加の希望がありましたので、その方々から準備委員を選出し、協議を重ねた結果、5月中に設立総会が開催されることになりました。

あなたもシルバー人材センターの会員になって働いてみませんか。

シルバー人材センターとは

急速な人口高齢化の中で発想された新しい就業システムで、定年退職した方々等が、雇用関係でない就業を通じて、自己の労働能力を活用し、それによって追加的な収入を得るとともに、生きがいの充実や社会参加を希望する高齢者に対して、臨時的、短期的な仕事を提供する高齢者の自主的な団体です。

その目的は

高齢者の希望に応じた臨時的、短期的な就業の場を提供して、生きがいの充実や社会参加を進め、培われてきた高齢者の能力を生かした活力のある地域社会づくりを目的としています。

シルバー人材センターは

- ・自主的な会員組織です。会員は、自分たちで役員を選び、運営に参画します。
- ・公益的、公共的団体です。
- ・高齢者に合った仕事を、企業、家庭、公共団体等から引き受け、会員に提供します。(会員は、希望する職種をシルバー人材センターに登録しておきます)
- ・会員が働いた仕事量に応じて「配分金」を支払います。
- ・会員とセンター、会員と仕事の発注者との間には、雇用関係はありません。(個人がその仕事を請け負ったことや任されたことになります)
- ・会員が安心して働けるように、就業規約やシルバー保険が設けられます。

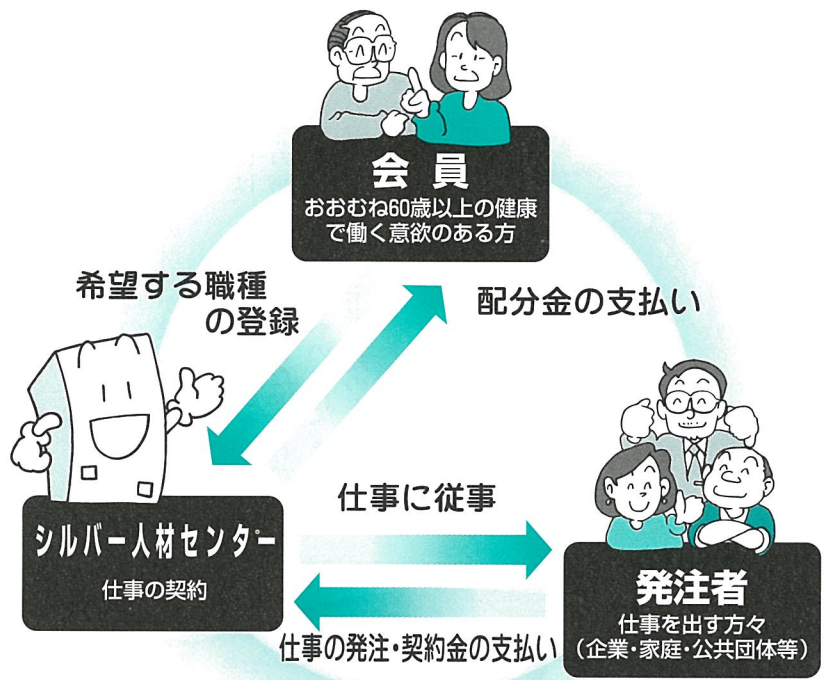

会員になれる人は

- ・横芝町に居住し、概ね60歳以上の健康で働く意欲のある方。
- ・シルバー人材センターの趣旨に賛同する方。
- ・会員には、定められた会費を納入していただきます。(総会で決まりますが、年額1,200円程度)

会員申し込みは

印鑑と郵便局の普通預金通帳(配分金の支払いは、郵便局への振込みを原則としますので、通帳番号等の確認のため)を持参のうえ、役場保健福祉課(☎82-1111)又は、健康福祉センター(☎82-3400)へお申し込みください。

よこしば



恒久平和の願いを胸に 『思い出の地』を感慨深く

戦時中、当町の栗山地区には旧陸軍の飛行場があり、航空兵や整備兵など全国から集まった多くのみなさんがそこで働き、そして犠牲となった方々も大勢いたそうです。

昭和20年8月に終戦を迎えると、ここにいた人たちは新たな生活を送るためにそれぞれ故郷に帰り、すでに五十年以上が経過しましたが、このほど、当時この飛行場にいた第39教育飛行隊のみなさん約20名が当町を訪れ、きれいに整備された『栗山平和公園』などの見学を行うとともに「英風永存の碑」が建立されている西照寺で、犠牲となった仲間たちの冥福を祈りました。

『栗山平和公園』は、周辺が戦時中に旧陸軍の飛行場であったことから、恒久平和の願いと環境の大切さを訴えようと、4年の歳月と3億8400万円の財源が投入され、平成6年5月に完成した公園です。

園内中央の小高い部分には、戦争と平和について語り合える場所として「語り部の館」と名付けられたドームがあり、また、飛行機が飛び立つ様子と平和へのはばたきをモチーフとした「平和の壁」の前には、未来水劫の平和を願って飛行記念碑が建てられています。

訪れたみなさんは、恒久平和の願いを胸に『思い出の地』を感慨深そうに見渡していました。



きれいに整備された栗山平和公園を見学



第40回全国選抜 少年剣道練成大会



3月28日(日)第40回全国選抜少年剣道練成大会が茨城県武道館(水戸市)において開催されました。

一・勉強します、一・剣道します、一・良い行いをしますの三つの誓いを掲げ、次代を担う少年・少女剣士の健全育成と友情の輪を広げることを目的としているこの大会は、今年も全国都道府県から選抜された356チーム180名の選手が参加。12会場に分かれて日ごろの練習で鍛えた竹刀の技を競いあいました。当町から出場したフタバ剣友会は、チーム5人が自分の持つ力を十二分に発揮し、見事第4位に当たる優秀賞に輝きました。また、個人優秀賞に伊庭佳哲君が選ばれました。

※ただいまフタバ剣友会では、会員を募集しています。保育園年長から入れます。詳しくは、渡辺(☎82-5532)まで。

入学の喜びを かみしめて



白線がまぶしいセーラー服

桜の花咲く4月上旬、町内の各小中学校で入学式が行われました。(横芝中164名、大総小16名、横芝小92名、上塚小24名)
お母さんに手をひかれながら校門をくぐる小学生、まだ大きめの制服に身を包み自分の組を探す中学生。緊張と不安の中での入学式ではありませんが、元氣いっぱい「ハイ！」の返事が体育館に響き渡り、それぞれに入学の喜びをかみしめました。
また、各保育所の入所式では、初めての集団生活となるためか、お母さんのそばから離れずにいる子もいましたが、やさしい先生に手をひかれ、自分の席につきました



先生のお話を真剣に聞く園児



元氣な返事が体育館に響き渡ります



『皆さんとともに進めるまちづくり』

— 「地域まちづくり懇談会」が閉会しました。
ご協力ありがとうございました。—

横芝町都市計画マスタープラン・地域別構想策定のために開催されました地域別まちづくり懇談会も、今回をもって一応の区切りとなりました。

今回はその集大成として、前回までに出された委員の皆さんからの様々なご意見・ご提案を反映して策定された、地域別のまちづくり（地域別の整備方針や重点的に整備を進める地区の整備方針）について説明が行われました。

説明後に行われた各地域の会長のあいさつでは、「まちづくりの機会を得て改めて地域の姿を見ることができた」、「まちづくりプランにおいては、町民アンケート調査結果や各地域の特性を十分に配慮・反映した地域住民の生活向上に資するものにしてほしい」、「次代を担う横芝町の子供たちに誇れるまちづくりを実現するために協力を惜しまない」等のお話がありました。

最後に町長より、委員の皆さんへの御礼と今後のさらなるご協力の要請、並びに将来に向けたまちづくりの一層の充実と推進の意向等が述べられ、閉会を迎えました。

今後町では、横芝町都市計画マスタープランの策定と町全体や各地域が掲げる将来像の実現に向けた「町民の皆さんと行政が協働して進めるまちづくり」がスタートいたします。

次代に誇れる横芝町にするために、今後とも町民の皆さんのご理解・ご協力をお願いいたします。



【地域別まちづくり懇談会の経緯】

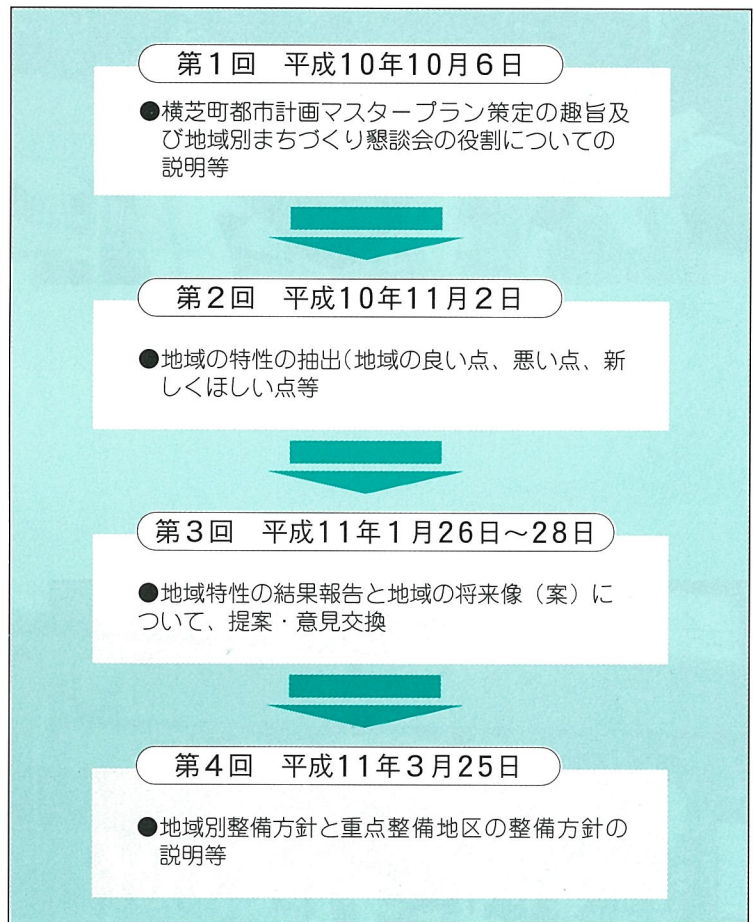

地域別まちづくり懇談会委員の皆さんにおきましては、長い期間、ご多忙の中、ご参加・ご協力をしていただきました。心より御礼申し上げます。

心をつなぐ「まち」
シリーズー横芝町のまちづくりー
No.12

広報よこしば '99.5.1

町民ゴルフ大会参加者募集

町体育協会ゴルフ部では、春の町民ゴルフ大会の参加者を募集しています。

と き 平成11年6月23日(水) 午前8時30分現地集合

と ころ 新千葉CC あさぎりコース

参加資格 横芝町に住んでいるかお勤めの方

参加費 3,000円(プレイ費等は個人負担です)
※グリーンフィ13,000円のところ5,000円の特典があります。

競技方法 18ホールストロークプレー 新ペリア方式
一般の部・グロスの部・女子の部・シニア(60才以上)の部

申し込み 6月10日(木)までに各地区の幹事、または、海洋センター(☎82-5700)までお申込みください。

ブロック	氏名	電話	ブロック	氏名	電話
1	伊藤太刀雄	82-2426	8	行木光男	82-5525
2	伊藤清治	82-1596		宇井真二	82-1627
3	吉岡信男	82-2420	9	浅野和男	82-2857
4	鶴澤高志	82-0063	10	清宮広志	82-3470
	伊藤仁	82-0533	11	早川登喜男	82-1950
5	前川正行	82-1568		浅野勝男	82-3371
	伊藤義美	82-0398		北島主計	82-2639
6	鈴木孝	82-0423	12	郡司忠男	82-4800
	実川雅之	82-0206		若林克行	82-5022
	斉藤善則	82-1211	13	海洋センターへお申し込みください。82-5700	
7	加瀬忠雄	82-3382			
	秋葉吉朗	82-1713			
	嶋田政巳	82-4769			

《ブロック区分》

1. 町原・木戸台・中台 8. 鳥喰牛熊・谷台 9. 北清水
2. 長倉・遠山・取立 10. 新島姥山 11. 屋形
3. 小堤・寺方・曾根合 12. 栗山南部1 於幾・坂田 13. 大島団地
4. 上町
5. 本町・古川・両国新田
6. 東町
7. 栗山



B&G海洋センタープール

6月5日(土)オープン
—9月19日まで—

▼利用時間 午前9時～11時30分
午後1時～4時30分

(午後2時30分～3時まで休憩時間)

☆水泳帽子をかぶらないと入れません。

☆小学生2年生以下は保護者が付き添ってください。



バドミントンのお誘い

横芝バドミントンクラブでは、いっしょにバドミントンを楽しみたいという方を募集しています。

初めての方、楽しく運動をしたい方、参加してみませんか。

- ・練習日 毎週火、金曜日、午前10時から正午まで
- ・場所 B & G 海洋センター体育館
- ・持物 上履、運動着
- ・料金 1回200円(シャトル代)
- ・連絡先 82-5370、青地まで

文化会館 休館のお知らせ

7月1日より冷暖房工事のため、下記期間中は休館いたします。

町民の皆さまには大変ご迷惑をおかけいたしますがご了承くださいませようお願いします。

なお、休館中は、役場隣の中央公民館をご利用くださいますようお願いいたします。

記

工事期間 7月1日～11月上旬

工事場所 横芝町文化会館内全域

休館中使用可能な場所

◆役場隣り中央公民館

◆健康福祉センタープラム

◆上塚・大総会館

※図書室は平常通り業務を行います

東陽病院だより

広報よこしば '99.5.1

— 整形外科が2名体制に —

東陽病院では毎年4月に医師の定期人事異動が行われますが、今年も3人の新しい医師が着任しましたのでご紹介いたします。

また、整形外科は今まで常勤医師が1名の診療体制でしたが、今年から2名に増員になり、今まで以上に充実した医療を提供できるようになりました。



たかもり やすゆき

高森 尉之 医師
(整形外科)

昭和43年9月19日生

この度、平成11年4月より東陽病院の整形外科に勤務することになりました。高森尉之と申すものです。平成6年3月に千葉大学医学部を卒業し、この4月で医者として6年目に入ります。まだまだ未熟な私ですが、一生懸命がんばりますので、よろしくお願ひ申し上げます。



まつもと まさなり

松本 正成 医師
(外科)

昭和45年2月2日生

平成11年4月より東陽病院外科に勤務することになりました。松本です。出身は千葉県君津市の奥の方、マザー牧場のある鹿野山の麓です。(昔、お寺で飼っていたトラが逃げたことがあります。一年間ですがよろしくお願ひいたします。)



はたのりょうじ

波多野良二 医師
(内科)

昭和40年11月18日生

この4月より、千葉大学第一内科から東陽病院内科に勤務することになりました。大学では肝臓癌を中心とする消化器疾患の診療と研究をしてきました。一日も早く当地に慣れ、地域医療に貢献したいと思っております。よろしくお願ひいたします。

△新任医師の紹介▽

※ 内科の森居医師と外科の芝崎医師は共に千葉大医学部へ異動になりました。

東陽病院科別外来日程表

科	午前 受付 8:15~11:30 (土曜日は11:00まで) 診察開始 9:00~					午後 受付 1:00~3:00 診察開始 1:30~				
	内科	外科	産婦人科	整形外科	泌尿器科	脳外科	皮膚科	眼科	耳鼻咽喉科	
月	粕谷	宇野	大原 院長	伊地知	高森		徳永	朴	武宮	
火	波多野	鈴木	前田	伊地知	栗飯原	佐藤				
水	呼吸器 大滝	宇野	大原 院長	伊地知	栗飯原		池田	今関	武宮	
木	鈴木	循環器 小野	前田	中崎	高森	市川				
金	粕谷	波多野	佐野	伊地知	栗飯原		藤田	溝田	武宮	
土	交替制		佐野	伊地知	高森					
診療場所	1番 1階	2番 1階	3番 1階	2階	5番 1階	7番 1階	3番 1階	3番 1階	8番 1階	6番 1階

休診日 日曜、祝祭日、第2・第4土曜日



東陽病院産婦人科医師 鈴木健士

健康ウォッチング

横芝町のみなさん、こんにちは。大分暖かになってきましたが、今年の冬は風邪に苦しまれた方も大勢いらしたかと思えます。特に高齢の方は大変だったのではないのでしょうか。今回は、高齢者の健康についてお話ししたいと思います。

代表的な病気の一つに心臓の病気があります。よく心不全という言葉が耳にされると思いますが、これは一つの病気の名前ではなく、心臓の機能が低下している状態という意味です。正直に言いまして、高齢の方なら誰でも若い頃に比べればある程度は心臓の機能も落ちていて当たり前です。普段は何の異常もなくとも、何か体に負担がかかった時の余裕というか予備能力が落ちているのです。ですから病気をした時などに今まで表れて来なかった機能不全が出てくる場合があります。そういう意味では私は、人間80歳を越えれば誰でも軽い心不全はあ

高齢者の健康について

と考えた方がよいのではないかと思っています。また、これは体のどの臓器にも言えることだと思います。例えば、高齢者に肺炎が多く、また治りにくいのは細菌やウイルスに対する抵抗力が弱く、痰をはき出す力も弱くなっていることなどによる所が大きいといえるでしょう。

また、他の代表的な病気として脳卒中があります。これは高血圧などが長い年月の内に脳の血管に動脈硬化を起こし、出血や梗塞（血管がつまって血液が流れなくなってしまう事）を起こしてしまう病気です。そのため脳の一部が死んでしまい、片側の手足が動かなくなったり、呂律が回らなくなったり、意識状態に障害が出たりします。一度死んでしまった部分を元に戻すことは出来ませんが、リハビリテーションを行うことである程度の回復が望めるのですが、高齢の方の場合一度失った機能を取り戻すのは並大抵ではなく、リハビリも大変なのです。こうしてみると高齢者の健康

は、非常に危ういバランスの上に成り立っているようにみえます。事実そう言える部分はあるのですが、高齢の方はその年齢まで上手にバランスをとり続けてきた、その術に長けた方でもあるわけです。自分の体が若い頃とは違うことを承知し、あまり無理をせず、食事に気をつけ、睡眠を十分とる、などのことを言われずとも身に付けていらしているのです。今後とも今までと同様慎重に健康に留意し、ますます元気に頑張っていたきたいと思えます。



文芸

俳句

瀬戸の海しらじら開けて遠霞

小林 順子

霞立つ見返り美人の道標

福田 幸子

目刺一連緋色に光りをり

戸村 静華

七輪や昔恋しき目刺焼く

若梅あやめ

春霞筑波を遠く置きにけり

今関 茂生

大漁旗の見える霞の港かな

玉虫たけし

退院を吉日として梅盛り

土屋 栗水

目刺食ふ青春の日の駆け巡る

福田 晴一

筑波嶺も浦も霞むや濃く淡く

藤代 ゆう

海捨てし娘へ海女送る目刺かな

選者 山口一秋

短歌

冬の日の声なき家にたまさかに早く帰って日暮さびしむ

永藤 滋

穂ひとつ堰板越えし水の辺に浮き沈みつつ翻弄されぬつ

萩原 信一

挿し木して育てし沈丁花を夫の供

花に惜しみなく切るお彼岸のけふ

吉岡 信子

通院の車の窓に白く咲くこぶしが
見ゆる季の巡りて

向後 房

ほの白きひかりをはつか含みたる
夕暮が春を運び来るらし

八角 三枝

幾年を生きつぐ梅が幹朽ちて今年
小さく花を咲かせつ

佐瀬 初音

征きしま還りきまさぬ夫の分も
生きていつしか八十路越えたり

秋葉 とく

抱卵の雉鳩するとき眼を向けて春
雨の中身じろぎもせず

鈴木 やす

センサーをうちに秘めぬ酢漿草
か触れし一瞬種を浴びせつ

宇井 ちい

短歌会の友の面わの浮びきてけふ
もベッドに臥して暮れゆく

石井 ユク

片仮名を好まぬ老いがすらすらと
変体仮名の連綿を読む

土屋 栗水

開きたるさよりを春の庭に干すそ
のあえかにて白く光るを

選者 斎藤つね子



各課の業務内容と職員の配置

4月1日付けで町職員の人事異動がありました。各課の仕事の内容並びに職員の配置は次のとおりです。(太字が異動者 特別職は除く)

課名	課長	課長補佐	係名	係長	係	主な業務分掌
総務課	萩原次朗	宇都木信吾	秘書係 庶務係 広報防災係 企画調整係	(主査)青柳教子 若梅操 早川裕明 實川恵美子	土橋由佳・伊藤忠之・石橋郁恵 越川美智子・及川雅一・高宮芳宏 嶋田須美子	秘書、庁議、渉外 議会議案、条例規則、人事給与、職員服務、表彰、 文書、行政相談、地区総務員、庁用車 広報、防災行政無線、消防、防犯、交通安全 交通災害共済 総合計画、統計 予算、決算、資金調達、財産管理、指名願、 入札、契約
企画財政課	海保要	林英次	財政係	高蝶政道	實川政子	空港関連対策
空港対策室	並木俊郎		空港対策係	(主査)今関美佐子	若梅吉伸	町民税・国民健康保険税・軽自動車税・法人 町民税等の賦課、固定資産税評価賦課 町民税・国民健康保険税、軽自動車税、固定 資産税等の徴収、納税奨励
税務課	秋鹿稔 (主幹) 若梅猛	高蝶文徳	賦課係 徴収係	(補佐)高蝶文徳 (主査)伊藤隆一	福島美代子・佐藤美章・鈴木正広 川嶋修 石毛裕子・小川健二	都市計画、公共下水道計画、土地取引規制、 宅地開発指導、建築基準法に基づく届出 公園・スポーツ広場の整備、工業団地、駅周辺整備 農業集落排水整備事業 公園(有料施設を除く)、駅前広場の管理運営
都市整備課	瀬理和夫 (主幹) 永山敏 (県から派遣)		都市計画係 整備係 公園管理係	熱田雅之 早川典男 (主査)林紘	行方大実 田島文夫 大木美紀	農業・林業・水産業の振興、米穀販売業者の登録、鳥獣飼 養許可、緑の羽根、農業・商工業後継者結婚相談所、 農業団体の指導・育成等 商工業の振興、観光の振興、地域振興券の交付等
産業振興課	鈴木秀夫	海保清一郎	農林水産係 商工観光係	齋藤政美 實川裕宣	荒木文夫・伊東美智子・伊藤伸児 太智博和・伊藤泰裕	町道維持管理、道路占用、町道境界確認、屋外広告 物許可、住宅建設資金利子補給、道路用地等の登記 土砂採取の規制・指導
建設課	伊藤一	小堀正博	管理係 土木建築係	秋葉義臣 市原通雄	浅野敏子・北田勝也 細川明・鈴木克典	土木建築工事の設計監督、道路・橋梁・水路溝 渠の新設改修、町有建物建築管轄 戸籍、住民基本台帳、印鑑登録・証明、外国人 登録、埋火葬許可、自動車臨時運行許可、 国民年金全般
住民課	伊藤英明	五木田洋子	住民係 年金係 国保係 環境衛生係	(補佐)五木田洋子 五木田桂一 大木良夫 (主査)水野英明	堀越幾代・川口喜之・椎名圭子 石橋広美・加瀬淳一 萩原浩己・大橋利弘・椎名晴美 海保寛之・貞松雅人	国民健康保険全般、老人医療 墓地管理、改葬許可、し尿・じん介処理、下水 排水、栗山川汚染防止、公害防止、狂犬病予防、 一日清掃、上水道
保健福祉課	伊藤秀文 (主幹) 齋藤博	山本照男	保健衛生係 社会係 福祉係 介護保険係	(主幹)斎藤博 (補佐)山本照男 (主査)林豊子	宇井富子・伊東ふさえ・小関章子 印東光江・宇井教恵 大木淑子・宮園あや子・伊藤宣枝 霞澄人・宇井克典・片川昌子 齋藤あけみ・田中美智子 小山静正	老人保健福祉計画、老人福祉、ホームヘルプサ ービス、福祉カー貸付、移動入浴車派遣、身体 障害者福祉、精神薄弱者福祉 介護保険事業全般

収入役室	伊東則雄			鈴木博子・伊藤知恵	現金・物品の出納保管、決算、国民年金印紙、県証紙売り捌き
議会事務局	大木忠男		(主査) 鈴木法子	大木恵子	議会全般
農業委員会	萩原次朗		若梅 操 (補佐) 宇都木信吾	高宮芳宏	農地転用等農地法法令事務(許可・進達)、農業者年金
選挙管理委員会	宇都木信吾		伊藤 栄宏	清宮貴美子 今関利則	選挙全般 監査全般
学校教育局	海保英之		伊藤 栄宏	今関利則	教育委員会議、規則訓令、人事服務、財産管理 学校教育全般
生涯学習課	伊藤賢二	社会体育係	岩澤 正美	伊藤 栄 宇井兼一・齋藤一輝	社会教育、青年団、青少年健全育成、子ども会 育成、婦人会、文化財保護 各種学級講座の開催(公民館事業)、文化会館・中央公民館・上堺会館・大総会館の維持管理 社会体育、スポーツ行事の開催 有料スポーツ施設(陸上競技場・テニスコート・野球場・ゲートボール場)の管理運営 海洋センター(体育館・プール・トレーニングルーム)の管理運営
給食センター	井上哲夫			野口朋子(県から派遣・伊藤仁美) 大澤忠雄・上杉栄子・田中美枝子 佐藤久江・大木美佐子・齋藤すみゑ 川島輝子・花田早苗・伊藤ますみ 嘉瀬雅美	学校給食の献立・調理・配送等
大総小学校				川島静枝	用務員
横芝小学校				小坂一恵	用務員
上堺小学校				古澤勝子	用務員
横芝中学校				伊東幸子	用務員
大総保育所			藤田あさよ	吉田紀子・若梅早苗・土屋明美 中川 恵	入所児童の保育
横芝第一保育所			大坂洋子	五木田ふさ子・高埜葉子・伊藤享子 秋山章子	入所児童の保育
横芝第二保育所			宇野喜美子	小林あつ子・並木みゑ子・大木恵子 川島友子	入所児童の保育
上堺保育所			宇都木泰子	秋鹿静江・伊藤恵子・岡田宏子 鈴木千秋・早川文子・椎名文江 吉田直哉	入所児童の保育

退職

町職員として長年にわたり地方行政に携わってこられた次のお二人が、3月31日をもって退職されました。ご苦労さまでした。

(一) 内は退職時の職名

一 敬称略一

池澤安司 【総務課長】
中根徳松 【給食センター主任調理員】

臨時保育士募集

※ 4月30日に竣工式が行われた「健康福祉センター『プラム』」には、保健福祉課保健衛生係の職員が配属されました。

町保健福祉課では、保育士を募集しています。

くわしくは、5月17日までに保育所係(☎内線255)へお問い合わせください。

会社等の印鑑証明の取り扱いの変更について

千葉地方務局成東出張所においては、管内に本店のある会社等の印鑑証明書を交付していますが、より安全で簡単な「カード式印鑑間接証明方式」に変更する準備を進めていますので、ご協力をお願いします。

1. 「カード式印鑑間接証明方式」とは、会社・法人の代表者等に対し「印鑑カード」を発行し、会社・法人の代表者等の印鑑証明書の交付請求には、申請書(会社等の実印押印不要)とともにこの「印鑑カード」を提出してすることができ的方式です。

2. 当管内に本店あるいは主たる事務所を置いている会社・法人の代表者等の印鑑が対象となり、6月下旬から順次印鑑カード交付申請書を郵送してご案内させていただきますので、手続きをお取りください。

詳しくは、千葉地方務局成東出張所(☎0475-82-2536)へ。

航空科学博物館のお知らせ

◎'98年度成田空港飛来機展

▼とき 5月1日(土)～5月30日(日)

▼場所 2階展示室

▼内容 特別塗装機、著名人の乗ってきた機体など98年度に成田空港に飛来した珍しい飛行機を写真、模型、解説等でご紹介します。

※問い合わせは、航空科学博物館(☎78-0557)へ。

商工会伝言板

横芝町中小企業振興資金のお知らせ

町から利息の半額が利子補給されますので、経営の合理化がはかれます。

▼**運転資金** <限度額>500万円

<返済期間>3年以内

▼**設備資金** <限度額>1,000万円

<返済期間>7年以内

●**利率** <1年以内返済>年2.6%+信用保証率

<1～3年以内返済>年3.1%

+信用保証率 <3～7年以内返済>年

3.5%+信用保証率

※問い合わせは、商工会(☎82-0434)へ。

相談室
6月
健康福祉センター
「プラム」

	相談日	時間
健康相談	9、24日	午後1時30分 ～午後3時
心の健康相談*	27日	
母子相談	16日	午前10時 ～午前11時30分
心配ごと相談	1、8、15、22、 29日	午後1時30分 ～午後4時
人権相談	1、8、15、22日	

*心の健康相談は予約制です。山武保健所松尾地域保健センター(86-2411)へ

平成11年度 千葉県職員採用試験のお知らせ

千葉県では、平成11年度職員採用試験を下表の日程で行います。詳しくは【千葉県人事委員会事務局】〒260-8667千葉市中央区市場町1-1(☎043-223-3713)までお問い合わせください。

試験区分	年齢要件	受験案内配布開始	受付期間	試験日		最終合格発表
				第1次試験	第2次試験	
上級試験	昭和46年4月2日から昭和53年4月1日生まれの方	5月14日(金)	5月14日(金)～5月31日(月)	6月27日(日)	7月下旬	8月下旬
中級試験	昭和49年4月2日から昭和55年4月1日生まれの方	6月4日(金)	6月14日(金)～6月28日(月)	8月8日(日)	9月上旬	10月中旬
初級試験	昭和53年4月2日から昭和57年4月1日生まれの方	7月2日(金)	8月17日(金)～9月1日(月)	9月26日(日)	10月下旬	11月下旬
資格免許職	獣医師 薬剤師 保健婦・士 管理栄養士 保育士 臨床検査技師 診療放射線技師 栄養士 司書	昭和44年4月2日から昭和51年4月1日生まれの方 昭和44年4月2日から昭和53年4月1日生まれの方 昭和44年4月2日から昭和53年4月1日生まれの方 昭和44年4月2日から昭和55年4月1日生まれの方 昭和44年4月2日から昭和54年4月1日生まれの方 昭和44年4月2日から昭和55年4月1日生まれの方	上級試験と同じ日程です 初級試験と同じ日程です			

- | | | | | | | | | | | | | | | | | | | | | | | | |
|-----|--------------------|-----|------------------------|-----|-------------|-----|-----------------------------|-----|-----------------------|----|---------------|----|-------------------------|----|----------------|----|-------------------|----|----------|----|-----------------------------|----|-----------------------|
| 19日 | 東金法人会横芝支部総会
成田市 | 16日 | 芝山鉄道延伸連絡協議会
消防団幹部会議 | 13日 | 関東農政局生産調整督促 | 12日 | 横芝まさご幼稚園入園式
国民年金保険料収納員会議 | 10日 | 青少年相談員連絡協議会定例会
蓮沼村 | 9日 | 山武郡市農協園芸部通常総会 | 8日 | 横芝中学校入学式
民生児童委員協議会総会 | 7日 | 各小学校入学式
成東町 | 6日 | 第39教育飛行隊横芝会平和公園来訪 | 5日 | 町立保育所入所式 | 2日 | フタバ保育園入園式
テンダーヴィラ九十九里開所式 | 1日 | 辞令交付式
成田空港周辺共生財団理事 |
|-----|--------------------|-----|------------------------|-----|-------------|-----|-----------------------------|-----|-----------------------|----|---------------|----|-------------------------|----|----------------|----|-------------------|----|----------|----|-----------------------------|----|-----------------------|

町と
議会の
動き

町長

4月



募集

夏のアルバイトスタッフ 横芝海のこどもの国

- ▼勤務期間 一般・大学 7月12日(月)～8月31日(火)、高校生 7月20日(火)～8月31日(火)
- ▼募集職種 事務・出札・改札・売店・看護婦・看護師・ポート・駐車場
- ▼賃金 一般・大学生6,000円、高校生5,600円、看護婦・看護師9,360円
- ▼面接日時 6月5日(土)、6日(日) 両日とも午前10時から午後4時まで
- ▼面接場所 町文化会館
- ※問い合わせは、(財)千葉県福祉ふれあい財団(☎043-221-7007)へ。

蓮沼ウォーターガーデン 夏季アルバイト

- ▼資格 高校生以上60歳位まで
- ▼勤務時間 7月20日(火)～8月31日(火) 午前8時30分～午後5時30分
- ▼面接日時 6月12日(土)・13日(日) 午前9時30分～午後3時いずれか都合の良い日
- ▼必要書類 申込書、履歴書、保護者の承諾書(未成年者)
- ※申し込み・問い合わせは、蓮沼海浜公園管理事務所(☎0475-86-3171)〔午前9時～午後5時30分〕へ。

さわやかハート千葉 クルーズセミナー

千葉県教育委員会、(財)千葉県社会教育施設管理財団では、千葉県の次代を担う青年リーダーを中国に派遣し、船上や派遣先での研修や交流を通じて国際性豊かな人材・リーダーシップの伸長などを目的とした「さわやかハートちばクルーズセミナー」の参加者を募集します。

- ▼期間 本研修 9月3日(金)～11日(土)〔8泊9日〕
- ▼派遣先 中国
- ▼募集人員 300名
- ▼申込期限 6月4日(金)
- ※応募要件など詳しいことは、千葉県教育庁生涯学習部社会教育課さわやかハートちばクルーズセミナー担当(☎043-223-4070)へ。

催し物

ふるさと作家絵画展

山武地域在住作家による絵画展を開催します。

- ▼とき 6月25日(金)～27日(日)
- ▼場所 サンピア3階アートギャラリー(入場料無料、申込み不要)
- ◆鑑賞教室『作家と語ろう』
絵画展出品作品の解説を行い、絵画についての素朴な疑問などにお答えします。
- ▼とき 6月27日(日)午後2時から
- ▼場所 サンピア3階アートギャラリー(事前申込み不要、参加費無料)
- ◆作画教室『上手な絵の描き方』
- ▼とき 6月27日(日)午前10時30分から正午まで
- ▼場所 サンピアホール(3階アート

ギャラリー隣)

- ▼定員 40人(応募者多数の場合は抽選)
- ▼申込方法 往復はがきに参加希望者全員の住所、氏名、年齢、電話番号を記入。「作面教室希望」と明記。返信はがきのあて先欄に代表者の住所、氏名を記入のうえ、下記の住所まで。(参加費無料)
- ▼締切 6月12日(土)消印有効
- ※申し込み・問い合わせは、県民の日山武地域実行委員会(☎0475-55-3861)へ。

成東高校吹奏楽部第32回定期演奏会

- ▼とき 6月6日(日)開場午後1時 開演午後1時30分
- ▼場所 東金文化会館大ホール入場無料
- ▼曲目 アンティフォナーレ、ローマの松、ディズニー特集他
- ※問い合わせは、成東高校・飯田(☎0475-82-3171)へ。

その他

平成11年度調理師試験

- ▼とき 7月15日(木)
- ▼試験会場 幕張メッセ
- ▼願書受付期間 5月24日(月)～26日(水)まで、山武保健所地域指導班・松尾地域保健センター
- ▼願書用紙配付期間および場所 5月21日(金)まで、山武保健所地域指導班・松尾地域保健センター
- ▼受験資格等 飲食店や給食施設等において調理業務経験が2年以上ある方が受ける試験です。
- ※問い合わせは、山武保健所地域指導班(☎0475-54-0611)・松尾地域保健センター(☎86-2411)へ。

家庭焼却灰の収集は 6月から毎月第1月曜日に変更になります

環境整備の中、家庭での可燃ゴミの焼却は、できるだけ自粛し、組合の収集にご協力をいただいておりますが、6月から家庭焼却灰の収集は毎月第1月曜日に変更になります。

今後とも、環境事業にご協力をお願いします。



30日	9日	7日	5日	1日	30日	28日	22日	21日
ム」竣工式	健康福祉センター「プラ	横芝中学校入学式	各小学校入学式	町立保育所入所式	東金市山開き祝賀会	ム」竣工式	会	会
						健康福祉センター「プラ	山武地区土地改良協議会総	山武地区更生保護婦人会総
						国保連合会理事会 千葉市		



東金市

こんにちは！保健婦です

「最近体調が悪い…」もしかしたらガン？…」と感じた人は結構いらつしやると思います。いまだ「がん」を恐れている人が多いのは、がんⅡ死と考えるからだと思えます。もちろん、がんになりたくはありません。しかし、早期発見ができれば早いうちに手を打つことで、簡単な治療ですみ、費用も安くあがります。横芝町では5月から検診を始めます。

また、今年の乳がん検診には、マンモグラフィを導入しました。今までも乳がん検診は行われていましたが、乳がん罹患率（乳がんと診断された割合）、死亡率は年々増加していました。

その見直しがされ、マンモグラフィ検診車の導入が開始されたのです。

Q. どこでマンモグラフィ検診車って何をされるの？

A. 乳房のレントゲン撮影をします。

がん検診が始まります



Q. 誰でもできるの？

A. ①マンモグラフィに乳房のなかみがうつりやすい方②がんに最もなりやすい年齢層の方この2つを考慮した50歳以上

お誕生おめでとう

3月21日～4月20日届け出分



太智瑞希くん

元気に、健やかに育ってほしいです
【父：清さん談】

氏名	保護者	地区
太智 瑞希	清	鳥喰上
椎名 愛美	利夫	立会
那知 翔磨	圭一郎	栗山第2
伊藤 楓	利英	坂田
酒井 玲奈	仁	中台

の女性を対象にしています。

Q. どこで料金はいくら？

A. 今までも同じ300円です。（70歳以上は無料となります）

Q. でも、やっぱり「がん」と言われたら怖いからやめようかしら？

A. 前にも述べましたが、症状が出てからのがんが恐ろしいのです。検診をうけることは、自分の健康をチェックすることでもあります。一年に一回受けてみてはいかがですか

その他の検診の日程は、広報等でご確認ください。

まだ申し込みされていない方もお受けいたしますので、早めご連絡ください。

保健福祉課保健婦 宇井 教恵

休日当番表

とき	内科系	外科系
5月2日	みずほクリニック(大網白里町) TEL 0475②36000 花城医院(松尾町) TEL ②2233	古川医院(成東町) TEL 0475②2202
5月3日(祝)	はにや内科(大網白里町) TEL 0475②1500 高根医院(芝山町) TEL ②0017	日向台クリニック(山武町) TEL 0475③1491
5月4日(休)	高橋医院(九十九里町) TEL 0475②3101 原田医院(芝山町) TEL ②0056	古川医院(成東町) TEL 0475②2202
5月5日(祝)	古川クリニック(九十九里町) TEL 0475②1588 吉田クリニック(成東町) TEL 0475②0481	てらし整形外科(大網白里町) TEL 0475②7500
5月9日	うじはらクリニック(大網白里町) TEL 0475②3320 高橋医院(成東町) TEL 0475②2450	大網整形外科(大網白里町) TEL 0475②3611
5月16日	富塚医院(大網白里町) TEL 0475②7511 鈴木医院(山武町) TEL 0475③1002	山崎医院(横芝町) TEL ②0561
5月23日	岡崎医院(東金市) TEL 0475②3313 石橋医院(成東町) TEL 0475②2117	座間泌尿器科医院(東金市) TEL 0475②2266
5月30日	原医院(東金市) TEL 0475③0624 宇井医院(蓮沼村) TEL 0475③2522	斎藤クリニック(東金市) TEL 0475③1110

5月のこよみ

◎都合により当番医の変更がある場合があります。
問い合わせは、消防本部指令課 ☎ 0475②4137へ。
◎東陽病院は、5月5日、23日が当番医になっています。
診療時間は9時から17時です。事前に電話連絡をお願いします。

6日	あしたばの会 (プラム)	7日	3歳児健診 (プラム)	総務連絡協議会総会 (文化会館)
11日	日本脳炎 (上塚小)	12日	ツベルクリン (上塚小)	ツベルクリン (上塚小)
13日	すくすく教室 (プラム)	14日	マザーズクラス (上塚小)	マザーズクラス (上塚小)
16日	ふれあいウオーキング (プラム)	18日	町長選挙告示 (プラム)	町長選挙告示 (プラム)
6日	日本脳炎 (プラム)	7日	あしたばの会 (プラム)	あしたばの会 (プラム)
11日	日本脳炎 (上塚小)	12日	ツベルクリン (上塚小)	ツベルクリン (上塚小)
13日	すくすく教室 (プラム)	14日	マザーズクラス (上塚小)	マザーズクラス (上塚小)
16日	ふれあいウオーキング (プラム)	18日	町長選挙告示 (プラム)	町長選挙告示 (プラム)
21日	日本脳炎 (横芝中)	22日	マザーズクラス (プラム)	マザーズクラス (プラム)
23日	町長選挙投票日 (プラム)	24日	大腸がん検診 (プラム)	大腸がん検診 (プラム)
25日	婦人科・乳がん検診 (プラム)	26日	ポリオ (プラム)	ポリオ (プラム)
27日	胃がん検診 (28日、31日) (プラム)	28日	乳児健診 (プラム)	乳児健診 (プラム)
29日	町内一日清掃 (プラム)	30日	町内一日清掃 (プラム)	町内一日清掃 (プラム)