



Yokoshiba

広報よこしば

'98
12
No.411

主な内容

- ・年末・年始の交通事故防止運動、防犯運動 … P 2
- ・保育所の入所受付 …………… P 5
- ・農業祭 …………… P 6
- ・文化祭と住民の健康を守る大会 …………… P 8
- ・ひろば …………… P 10・P 11
- ・公民館コーナー …………… P 12
- ・横芝町のまちづくり …………… P 13
- ・お知らせ …………… P 16・P 17

産土の神に祈る

いつくしみ育てたわが子の今日は、帯解(おびとき)の日。晴れ着を身にまとい、家族そろって産土(うぶすな)の神にすこやかな成長を願いました。

この日、我が子を見守る両親の目は、晩秋の暖かい日差しのようなでした。

(関連記事 10 ページ)

人口と世帯	人口	15,040 (-13)
	男	7,290 (±0)
	女	7,750 (-13)
	世帯数	4,793 (-3)
11月1日現在 ()内は前月比		

～ 酔いません 酒にスリルに スピードに ～

年末・年始の交通事故防止運動

12月10日～1月3日

年末・年始は、交通量の増加に伴って道路が大変混み合います。また、忘年会や新年会などでお酒を飲む機会も多くなります。先を急ぐあまりついスピードを出し過ぎたり、お酒を飲んで運転し、取り返しのつかないことにならないよう家庭や職場などお互いに注意しましょう。

ドライバターの皆さんへ

死亡事故の多くは、スピードの出しすぎや飲酒運転などの無謀な運転によるもので、そのほとんどがシートベルトを締めていなかったのが実態です。残念なことに、千葉県内のシートベルト着用率は60.2%（9月JAF調査）で、全国平均の78.5%を大きく下回っている状況です。シートベルトは、いざというときにあなたと同乗者を守る命綱です。必ず着用しましょう。



二輪車・自転車利用の皆さんへ

冬は寒さで体の動きが鈍りがちになります。また、路面の凍結など危険な状況も重なります。カーブなどでは十分スピードを落とすようにしましょう。また、夜間の走行では、明るい服装の着用や反射材などを活用しましょう。

歩行者の皆さんへ

歩行者の事故の多くは、交差点での信号無視、車の直前・直後の飛び出しなど無理な道路横断によって発生しています。信号が青になっても左右の安全確認をしてから渡りましょう。また、遠まわりでも横断歩道を渡るようにしましょう。

交通事故による
都道府県別死者数(人)

順位	区分	死者数	前年比
1	北海道	474	-45
2	愛知	362	-10
3	千葉	343	-59
4	大阪	334	+10
5	埼玉	316	+8
6	東京	304	-17
7	福岡	300	-5
8	茨城	297	-54
9	神奈川	295	-53
10	兵庫	271	-53

(平成10年11月18日現在)

慌ただしい時期の ちょっとした

心のスキに「用心

年末年始は、空き巣ねらいやスリの「稼ぎどき」です。特に、一年の締めくりである十二月は、正月の準備などで慌ただしく、家を空けることもお金もち歩くことも多くなってきました。そんな気ぜわしさのちょっとしたスキをドロボウは狙っています。みなさんも、空き巣などの被害に遭わないよう十分注意しましょう。

心がけること

- ・遠出するときは隣家にひと声かける。
- ・近所に出かけるときでも必ずカギをかける。
- ・家にいるからといって安心しない。
- ・多額な現金は手元に置かない。
- ・預貯金通帳と印鑑は別々に保管する。
- ・家の周りは明るくする。
- ・防犯ベルなどを取り付ける。

「びったくり」に 気をつけましょう

十二月になると増えるのがスリやひったくりです。警察による特別警戒中にもかかわらず、例年、ふだんの月よりも被害件数が多くなっています。ひったくり狙われやすいのが、銀行などからの帰り道や、人通りの少ない場所です。またまった現金をハンドバックなどに入れて持ち歩かなくてはならないときは、しっかりと胸に抱えるようにして持ちましょう。特に、ショルダーバックの場合には、自転車などで背後から忍び寄り、バックごとひったくられるといったケースも少なくありません。十分注意しましょう。



沼田知事が来訪

栗山川漁港の整備促進を要望

10月30日の金曜日、沼田千葉県知事をはじめ郡内の各市町村長、市原・小川の両県議、石橋千葉県総務部長など総勢22名のみなさんが、屋形海岸に整備された海岸公園「マリニピア栗山川」の視察に訪れました。

この行政視察は、今後の山武郡の振興発展のためにと、郡内各市町村で組織する山武郡町村会が主催して年に1度行なっているもので、今回は当町の海岸公園のほか、成東町の食虫植物園、九十九里町の農業集落排水事業処理施設、蓮沼村の砂防林の4箇所を視察しました。

当町の海岸公園「マリニピア栗山川」は、銚子漁港事務所が事業主体となっており、平成3年度から公園整備が進められていましたが、今年3月にほぼ完成。現在では、海岸に訪れる多くの釣客や家族連れの「憩いの場」となっています。

實川町長は、視察に訪れたみなさんを前に「マリニピア栗山川」を中心とした今後の観光開発について説明するとともに、沼田知事に対し「栗山川漁港の整備促進」について要望しました。

今後の観光開発などについてを沼田知事に説明



受賞

おめでとうございます

《農林統計情報協力者表彰》

- ◆農林水産大臣感謝状
伊藤 久己（新青）

《千葉県更生保護研究大会》

- ◆関東地方更生保護委員会
委員長表彰
早川 衛（屋形荒場）

◆千葉県知事感謝状

- 松岡 斌（牛熊）
- ◆千葉県保護観察所長表彰
越川 浩一（東町1）

◆千葉県更生保護婦人会

- 伊藤 利雄（姥山）
- 連盟会長表彰
土屋 シナ（東町1）

《千葉県社会教育振興大会》

- ◆社会教育功労者表彰
高埜 考子（鳥喰沼）

《山武地方社会教育振興大会》

- ◆山武地方社会教育功労表彰
石橋 勇（中台）

《学校関係表彰》

- ◆日本PTA全国協議会表彰
神保 弘之（小堤）
- ◆日本PTA全国協議会表彰
横芝中学校PTA
- ◆千葉県教育長表彰
（学校体育優良学校）
大総小学校

《平成10年度納税表彰》

- ◆東金税務署長感謝状
藤城 幸男（東町1）
- ◆山武支庁長感謝状
有限会社 市原石油
- ◆社団法人東金法人会長感謝状
有限会社 斉藤自動車整備工場
- ◆租税教育推進校
東金税務署長感謝状
学校法人 長戸路学園
横芝敬愛高等学校

《中小企業従業員表彰》

- ◆千葉県知事表彰
藤田 訓義（東総通運）
— 敬称略 —

寄付



本町2にお住まいの田子一雄さんから「福祉事業に役立ててください」と105,000円の寄付がありました。ありがとうございました。

介護保険の仕組み

介護が必要になったら

まず申請して「介護認定」を受けます

介護サービスを受けるための手続き

保険証を持参すればいつでも医師の診察を受けられる医療保険とはちがひ、介護保険では、介護サービスを受けるのに一連の手続きが必要になります。と申しますのは、どれくらいの介護サービスや支援が必要なのか、あらかじめ介護の度合いの認定(判定)を受けなければならぬことになっているからです。今号では、介護サービスを受けるための手続きを順を追ってご説明します。

① 介護サービスを受けるには まず「申請」

介護または支援が必要という認定を受けるために「申請」が必要になります。

この申請は、本人のほか家族でもでき、役場の介護保険担当課で受け付けます。申請手続きの代行機関もできる予定です。

② 訪問調査が行われます

申請書が提出されますと、これに基づき、介護の専門職員による訪問調査が行われます。ご本人の心身の状態などを全国共通の調査表によって調査します。また、か



かりつけ医の意見も聴くことになっています。

③ 介護認定審査会で審査・判定

調査結果とかかりつけ医の意見を基に「介護認定審査会」で、どれくらいの介護や支援が必要なのか、その度合いについて審査・判定が行われます。

判定は、介護保険によるサービスに該当しないときは「自立」として、該当する場合は「要支援」「要介護1〜5」の6段階で行われます。そして、この判定(段階)によって月々受けられる介護サービス費用の「限度額」が決まるわけです。介護の度合いは、いつも同じとは限りません。一定の期間ごとに見直しをすることになります。

④ 介護サービスを受ける

保険による必要な介護の度合いが決まれば、その範囲内で介護サ

ービスを受けることができます。

しかし、どんなサービスがあつてどう組み合わせるのがよいか、つまり、「介護サービス計画」をどう作ればいいのか、よくわからないこともあるでしょう。そんなときは、専門職員が本人や家族の意向を伺いながら計画を作っていきます。そして、本人・家族など、関係者が納得したうえでサービス提供が始まります。

⑤ 緊急にサービスを受けたいとき

申請してから審査・判定までに約30日かかります。緊急のときは、申請の日からとりあえず必要な介護サービスを利用できますが、この場合、自分で介護費用をいったん立て替え、審査・判定が行われたあとで、介護保険から払い戻し(精算)を受けるようになります。次回は、介護サービスの種類と選び方についてお知らせします。(保健福祉課)

“地域のコミュニティ活動の拠点”

集会施設の整備が全て完了



屋形荒場集会所の完成をもって集会施設整備が全て完了

町では、各地域のコミュニティ活動の拠点となる共同利用施設や集会所の建設を計画的に進めており、共同利用施設については、すでに15施設の建設が完了。集会所についても、建設計画をしていた29施設のうち、昨年度までに28施設を建設しました。

今年度は「屋形荒場集会所」の建設を進めていましたが、この施設がこのほど完成し、これをもって各地区の集会施設整備が全て完了しました。

地域のみなさんの学習の場や集会所の場、憩いの場としてご利用ください。



保育所の入所受付

1月13日と14日

町内各保育所の入所受付が、1月13(水)と14日(木)に行われます。来月4月から新たに保育所への入所を希望される方、並びに現在入所中で来年度も引き続き入所を希望される方は、下記の入所基準に従って手続きをしてください。

なお、平成10年度からは、家族の希望によって町内のどの保育所にも入所することができます。

保育所名	定員	受付日	受付時間	受付場所
第1保育所	120名	1月13日(水)	午前9時～正午 午後1時～4時	第1保育所
第2保育所	60名	1月13日(水)	午前9時～正午 午後1時～4時	第2保育所
上堺保育所	90名	1月13日(水)	午前9時～正午 午後1時～4時	上堺保育所
大総保育所	60名	1月13日(水)	午前9時～正午 午後1時～4時	大総保育所
フタバ保育園	120名	1月14日(木)	午前9時～正午 午後1時～4時	フタバ保育園

入所基準

児童の保護者並びに同居している家族が、次のいずれかの事情で児童を保育することができない場合に限る。

- ① 昼間家庭の外で働いている。
- ② 昼間児童と離れて家事以外の仕事をしている。
- ③ 妊娠中(出産前3か月)または、出産後3か月まで。
- ④ 病気や負傷、または、心身に障害がある。
- ⑤ 長期にわたる病人や心身に障害をもつ同居の親族を常時介護している。
- ⑥ 火災や風水害などでその復旧にあたっていている。
- ⑦ その他(①～⑥)に類する状態にあるもの。

申請に必要なもの

- ① 印鑑
- ② 保険証
- ③ 平成10年分源泉徴収票(給与所得者)
- ④ 平成10年分所得税確定申告書、または平成11年度町民税申告書の写しを申告終了後に提出(事業所得者)
- ⑤ 平成10年度前住所地の市町村民税通知書(平成10年1月2日以降に横芝町へ転入した者)
- ⑥ その他、自営業・パート・内職・農業等の証明書

※ 申請用紙は役場保健福祉課並びに各保育所に用意してあります。

お問い合わせは保健福祉課

(☎内線二五五)へ。

第2保育所とフタバ保育園で『延長保育』を実施



働く女性の大きな悩みの一つに「育児との両立」があります。

全国的に共働き夫婦が増加している中で、保育所の開設時間の延長を望む声が高まっておりますが、当町では、右表のとおり第2保育所とフタバ保育園が『延長保育』を実施しておりますので、希望される方は、保育所入所受付の際にその旨を申請してください。

※ 『延長保育』は、上記の入所基準のほか、保護者の就労形態、残業等やむを得ない事情がある方に限ります。

各保育所の開設時間

保育所名	開設時間
第1保育所	月～金・午前8時30分～午後5時15分 土・午前8時30分～午後0時30分
第2保育所	月～金・午前7時30分～午後6時30分 土・午前7時30分～午後4時00分
上堺保育所	月～金・午前8時30分～午後5時15分 土・午前8時30分～午後0時30分
大総保育所	月～金・午前8時30分～午後5時15分 土・午前8時30分～午後0時30分
フタバ保育園	月～金・午前7時30分～午後6時30分 土・午前7時30分～午後4時00分



大根の無料配布も大盛況



農業祭恒例の“紅白餅投げ”

お米の無料配布などに長蛇の列

横芝町農業祭

町と町農業振興会（伊野武司会長）、JA山武郡市の共催による「第25回横芝町農業祭」が11月22日(日)、町文化会館駐車場を会場に開催され、町内外からの大勢の人たちで賑わいました。

農業祭は、生産農家と消費者との交流を図り、地域のみなさんに農業に対する理解を深めてもらうと行われているもので、会場内では、新鮮な野菜や果物、草花や植木、精肉などの即売が行われたほか、大総ライスセンター「みのりの蔵」で乾燥調整したお米の無料配布、お餅や甘酒の無料サービスなどには長蛇の列ができるほどでした。

そして、今年のイベントコーナーは恒例の「歌謡ショー」と子ども向けには「スーパー戦隊アクションショー」。爽やかな秋空のもとで、子どもからお年寄りまで、みなさん楽しい一日を過ごしました。

また、前日に行われた農業改良共進会には、農家のみなさんが丹精こめて作った野菜が多数出品され、審査後の即売では「この品物は品質が良くて安いから」とみなさん両手いっぱい買い込んでいました。

共進会の主な結果は次のとおりです。

— 敬称略 —

社団法人千葉県園芸協会会長賞（ネギ）

市原睦子（鳥喰下）

千葉県山武支庁長賞（トマト）

齊藤信子（栗山）

山武農業改良普及センター所長賞（ネギ）

伊能良恵（鳥喰下）

横芝町長賞（トマト）

鈴木平（古川）

横芝町議会議長賞（ネギ）

伊野高子（鳥喰下）



みなさんお待ちかねの「づきたてのお餅」



お米の無料配布には長蛇の列が



子どもたちの大人気となった“スーパー戦隊アクションショー”



農家のみなさんが丹精こめて作ったトマト

「消費者が求めている農畜産物」
について話す中嶋先生

将来に向けて夢の持てる農業経営を

農業振興大会



町農業振興会（伊野武司会長）では、11月4日の水曜日、中央公民館を会場に農業振興大会を開催しました。

この農業振興大会は、各農業者がそれぞれの農業技術や研究成果を互いに発表しあい、今後の農業経営改善に生かして行こうと実施されているもので、今年の大会では、千葉県生活協同組合連合会顧問の中嶋拓子先生による「消費者が求めている農畜産物について」と題した講演と、北清水営農組合長（齊藤重宏組合長）による「生産調整に伴う景観形成作物の取組みについて」の実績発表が行われました。

このほか、10月12日から18日までの日程で実施された、オーストラリアの近代農業視察に参加した7名のみなさんによる体験発表も行われ、参加した農業者のみなさんは熱心に耳を傾けていました。

依然として厳しい農業情勢ですが、将来に向けて夢の持てる農業経営を目指しみなさん頑張ってください。

県大会、団体の部で準優勝

乗用トラクター技能交換大会

10月22日、千葉県農業大学校で「平成10年度乗用トラクター技能交換大会」が開催され、横芝町は団体の部で準優勝に輝いたほか、個人の部でも大勢のみなさんが上位入賞を果たしました。

- ◆ 団体の部 —敬称略—
- 準優勝 横芝町
- ◇ トラクター道路安全走行の部
- 優勝 鈴木 喜信（中 台）
- 敢闘賞 海保 光雄（宮 前）
- ◇ ロータリー耕の部
- 準優勝 川島 敏彦（関 場）
- 技能賞 伊藤 博明（関 場）
- 〃 市原 貴吉（鳥喰新田）
- ◇ トラクター日常保守点検の部
- 準優勝 伊藤 政信（本 郷）
- 第3位 実川 隆（坂 田）
- 技能賞 伊藤 隆郎（遠 山）
- 敢闘賞 石橋 信宏（中 台）



団体の部では準優勝、個人の部でも大勢のみなさんが上位入賞に輝きました

効率的な作業技術を披露

横芝町トラクター技術競技会

- ◆ 団体の部 —敬称略—
- 優勝 北清水チーム
- ◇ ロータリー耕（男子）の部
- 優勝 伊藤 佳明（南）
- 準優勝 川島 喜一（関 場）
- 第3位 鈴木 一男（中 台）
- ◇ ロータリー耕（女子）の部
- 優勝 早川 訓代（三本松）
- 敢闘賞 木島登美子（三 島）
- 努力賞 浅野 輝代（三本松）
- ◇ けん引の部
- 優勝 伊藤 博明（関 場）
- 準優勝 鈴木 喜信（中 台）
- 第3位 鈴木 章仁（中 台）
- ◇ 角穴工作の部
- 優勝 市原 貴吉（鳥喰新田）
- 準優勝 伊藤 真次（中 台）
- 第3位 浅野 輝代（三本松）

今年の7月に竣工した大総ライスセンター「みのりの蔵」を会場に、11月12日（木）、第24回横芝町農業トラクター技術競技会が開かれました。

この競技会は、農作業の安全性とトラクターによる作業技術の向上を図ることを目的に、町農業振興会機械部会（伊藤政信部会長）が主催して行ったもので、女性3名を含めた約50名のみなさんが、ロータリー耕やけん引、角穴工作の部で技術を競いあいました。

当町の農業者のトラクター作業技術はひじょうに高く、先に行われた県大会でも、団体の部で準優勝、個人の部でも大勢の方が上位入賞を果たすなど、審査に当たった千葉県農業大学校機械化研修班の先生方も「みなさん大変上手で甲乙つけがたい」と頭を悩ませていました。主な審査結果は次のとおりです。

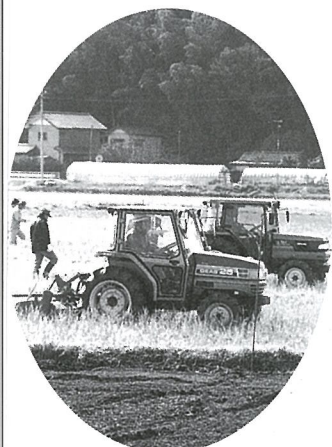

大総ライスセンター隣の圃場で行われたロータリー耕の競技

芸術の秋が いっぱい

町民文化祭と 住民の健康を守る大会



町民文化祭と住民の健康を守る大会が、11月1日から3日までの3日間、町文化会館・海洋センターを会場に開催されました。

文化祭では、絵画や書道、手工芸の作品のほか保育所や小学生の作品が展示され、短歌会・茶会・俳句会が行われました。3日には、恒例の芸能大会で舞踊、民謡、カラオケ等が発表され、会場は熱心に舞台を見る人、カメラにおさめる人であふれていました。

また、住民の健康を守る大会では、血圧測定や体脂肪検査などの健康相談が行われ「おもいつきりテレビ」でおなじみの、医学博士松原英多さんによる講演が開催されました。

この講演会は用意された席が足らなくなるほどの盛況で、健康に対するみなさんの関心の高さがうかがえました。



どれもすばらしい作品の数々

◀ テレビでもおなじみ松原英多さんによる“身近な健康法”



値段は交渉次第（フリーマーケット）



きれいなお花の材料はパンです



子どもたちの夢のある作品

郷土の偉人『伊能忠敬』を知ろう

～町文化会館で講演会～

日本中の海岸線を歩き、正確な日本地図を作りあげた『伊能忠敬』が、九十九里町の出身であることはみなさんもよくご存じのことだと思いますが、子どもの頃に横芝町で暮らしていたことを知る人は少ないようです。

忠敬は、九十九里の網元の三男として生まれましたが、家庭の事情で父の出身地である横芝町小堤で11歳から18歳までの約7年間を暮らしたとされています。

社団法人日本歩け歩け協会、伊能忠敬研究会では、忠敬の業績や生き立ちを広く知ってもらおうと、各地で講演会を行なっておりますが、少年期を過ごした思い出の地、当横芝町でも次のとおり開催されることになりました。

郷土の偉人『伊能忠敬』を知るよい機会です。みなさんぜひ参加してください。

- ・日 時 平成11年1月16日(土) 午後2時から
- ・場 所 横芝町文化会館
- ・講 師 渡辺一郎氏 (伊能忠敬研究会代表理事)
- ・内 容 講演とビデオ上映 (約2時間)

※ 参加費用は無料です。



大きな事故につながる前に
樹木の手入れをお願いします

民地にある樹木の枝葉が路上に繁茂していると、道路交通に支障をきたし思わぬ事故につながる場合があります。

最近「○○さんの家の木の枝が道路に出ていて危ないから、切るように指導してください」というような苦情が増えており、町ではパトロール等行い、危険であれば枝などを払ってもらうよう指導を続けています。

大きな事故につながる前に、今一度樹木の手入れをお願いします。

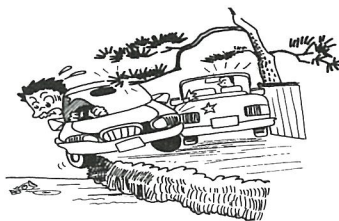

山武郡環境衛生事業振興組合

平成9年度一般会計歳入歳出決算報告

山武郡環境衛生事業振興組合の平成9年度の一般会計決算状況は、収入総額12億1,190万1千円、支出総額10億6,186万7千円で、1億5,003万4千円が翌年度繰越金となりました。

収 入

負担金	5億9,258万4千円	(48.9%)
組合債	2億6,380万円	(21.8%)
繰越金	1億2,927万9千円	(10.7%)
手数料	8,536万9千円	(7.0%)
繰入金	7,378万円	(6.1%)
国庫支出金	5,313万円	(4.4%)
諸収入	1,123万円	(0.9%)
県支出金	219万4千円	(0.1%)
財産収入	53万5千円	(0.1%)

支 出

衛生費	7億1,007万7千円	(66.9%)
総務費	1億9,376万6千円	(18.2%)
公債費	1億5,660万円	(14.8%)
議会費	142万4千円	(0.1%)

『広報縮刷判』 2月に発刊予定

町では「広報よこしば」の400号発行を記念し、『広報縮刷判』(201号～400号)の発刊準備を進めています。

昭和56年度からの町行政の歴史が克明に収録されておりますので、みなさんぜひご覧ください。

(発刊は平成11年2月、価格は4,000円程度になる見込み)

世代を越えたふれあい活動

上堺地区福祉のつどい

10月31日(土)、上堺小学校を会場に「第7回上堺地区福祉のつどい」が開かれました。

この催しは、お年寄りに楽しく生き甲斐のある生活を送ってもらおうと、上堺地区社会福祉協議会(及川有朋会長)が主催し、町社会福祉協議会が後援して行なったもので、当日は同地域のお年寄りのみなさんなど約200名が参加しました。

風もなく爽やかな秋晴れに恵まれたこの日は、午前9時から小学生と一緒のグラウンドゴルフ。初めてこの競技をする子どもたちも多く、お年寄りのみなさんは丁寧な指導をしながら楽しくコースを回りました。また、場所を体育館に移してからは、6年生による演劇や合唱、地区有志の方々による芸能発表を楽しんだほか、特別講師として招かれた屋形荒場の伊藤一男先生(町文化財審議委員長)による講演「漁村と沙村」を受講しました。高齢化が進む現代社会にあつて、このような「世代を越えたふれあい活動」は大変有意義なことです。今後もぜひ続けてもらいたいものです。



子どもたちと一緒に楽しくコースを回りました



健やかな成長を願い(屋形四社神社で)

子どもの健やかな成長と健康を祈る「七五三祝い」と「十五祝い」の儀式が、11月8日(日)に清水神社で、15日(日)に屋形四社神社で行われました。

江戸時代には、子どもの成長を祝う行事として、3歳時の帯結びや髪置(かみおき)、5歳時の袴着(はかまぎ)、7歳時の帯解(おびとき)や氏子入り、15歳時の元服(げんぷく)などの儀式がありました。今では、それらの風習はほとんど無くなってしまいましたが、その名残りとして、数え年7歳になると、親元や仲人、親類を呼んで神社に参拝、子どもの健やかな成長を祈る俗に「紐解(ひもとき)」と呼ばれる行事が行われており、今年も北清水地区と屋形地区では、数え年7歳の子どもたちと15歳の中学生がそれぞれの地区で合同に、産土(うぶすな)の神に健やかな成長を祈願しました。

健やかな成長を祈願

坂田池公園で放水訓練

横芝町消防団

11月8日(日)、町消防団(若梅喜作団長)では、ふれあい坂田池公園を会場にホースの取り扱い訓練や消防車輛による放水訓練を行いました。

この訓練は、寒さが増して、火の取り扱いが多くなるこれからの季節に備え、各団員が有事の際でも手際よく消火活動ができるように行なったもので、本部役員を含めた約200名のみなさんが、消防署職員の指導のもと規律訓練やホース取扱訓練、坂田池の水を利用した放水訓練などに真剣に取り組んでいました。

大変ご苦労さまでした。これからも、地域防災のために頑張ってください。



有事に備えて放水訓練



無事な成長と健康を(清水神社で)

秋の澄みきった空のもと目的地に向かって

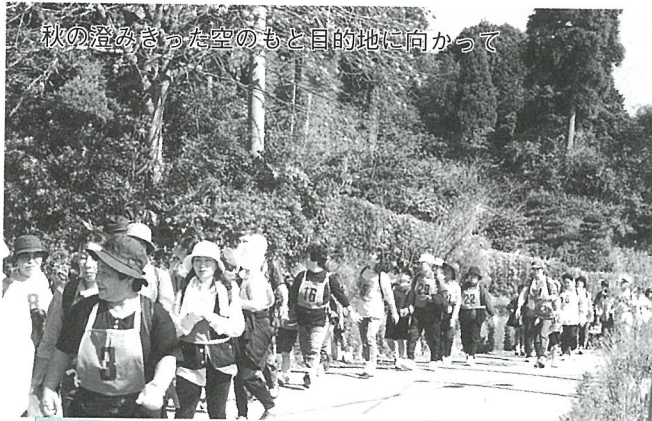

家族ぐるみで気楽に楽しく、運動しながら体力づくりを目的として行われているふれあいウォーク。今回は、雨のため翌日の10月25日(日)に延期となりました。今回は、雨のような秋空のもと、大網白里町の瑞穂小学校から「昭和の森」そして出発地点の瑞穂小学校へと全長約8キロメートルの道のりを子どもからお年寄りまでの100名が参加しました。リュックを背負って出発した参加者は、秋の風景を楽しみながら「昭和の森」目指して歩きました。

昼食後は、「昭和の森」を自由散策。貸し自転車で園内をまわる人もあれば、芝生のうえでのんびりする人など、出発時間まで思い思いに過ごしました。帰路の「昭和の森」から小中池公園に抜ける急な階段でスリルを味わい、長い滑り台では童心にかえってはいしゃぐ姿もあり、楽しいときを過ごしていました。

秋の昭和の森を訪ねて!

第16回ふれあいウォーク

体力・健康づくりはゲートボールで

町老人クラブゲートボール大会

11月19日、ふれあい坂田池公園ゲートボール場を会場に、第20回町老人クラブゲートボール大会が開かれました。13チーム81名が参加し、日頃の練習成果を存分に発揮していました。

主な結果は次のとおりです。

- 優勝 栗山南部二
ふれあいチーム
- 準優勝 栗山チーム
- 第3位 北清水チーム



知恵と体力
これが元気のもと!

横芝町在住選手が 「かながわ・ゆめ国体」に出場

第53回国民体育大会秋季大会が10月24日から29日までの6日間、横浜市をはじめ神奈川県内の30市町村を会場に開催され、当町在住の5人の選手が出場しました。

陸上競技5,000メートル競歩に出場した大学生の宇井菜那さんは、6位入賞。横芝中学校庭球部出身の藤原伸二さん・純一さん、若梅明彦さんは、ソフトテニス成人男子の部に出場し、7位入賞。中学生のころから自転車競技を始めた須永裕喜さんは、成年スプリントの部に出場。健闘しましたが、上位入賞には至りませんでした。

次の大会を目指して、練習に励んでいる皆さん、これからの活躍を期待して応援しています。

きれいな歌声が体育館に響き渡りました



歌で気持ちを伝えたい

少年芸術教室

11月14日、横芝中学校体育館で「合唱」公演が行われました。この催しは、小、中学生を中心として、音楽を通じて豊かな情操を養い、健全な成長のため県教育委員会が県合唱連盟に委託し、地元教育委員会の協力を得て開催しているものです。

今回は、本年度NHK学校音楽コンクールや全日本合唱コンクールの関東大会に出場した県立千葉東高等学校音楽部による公演会が行われました。「いい音楽」を目標に練習してきた音楽部の生徒たちは、学年別に横芝中学校の生徒たちとの合唱もするなど、歌声のすばらしさとともに音楽の楽しみも教えてくれました。

スキー・スノーボード教室参加者募集

パウダー・スノーだ!! 志賀高原

スキーシーズン間近です。今年は志賀高原を会場にスキー・スノーボード教室を開催します。
 スキーやスノーボードがはじめての方、大歓迎です。奮ってご参加ください。
 初心者から上級者までレベルアップ目指して頑張りましょう。

志賀高原スキー場



一般の部

と き 2月26日から28日(1.5泊)
 出 発 午後八時(文化会館出発)
 参加資格 横芝町内に住んでいるか勤
 めている方(16歳以上)
 参加費 19,000円
 定 員 40人(先着順)



親子の部

と き 2月26日から28日(1.5泊)
 出 発 午後八時(文化会館出発)
 参加資格 小学生以上の親子
 参加費 大人19,000円
 (中学生以上)
 子ども15,000円
 定 員 40人(先着順)

丸池温泉 日観連会員

志賀ロイヤルホテル



お申込は、いづれも12月20日から1月17日までの間に町文化会館(☎821351)へ申し込んでください。スキー・スノーボードのレンタルを希望するときは、身長・靴サイズ・服サイズ(L/M/Sなど)をお聞きます。

ミニ門松作り教室

と き 12月20日(日)
 午前8時受付

ところ 町文化会館
 対象者 町民(親子歓迎)50組
 参加費 一組1,000円
 申込み方法 代金を添えて
 12月6日から文化会館へお申込み下さい。
 持参する物 軍手・選定バサミ



第24回町民駅伝大会

1月17日号砲



心をつなぐ「まち」
シリーズー横芝町のまちづくりー
No.7

【第二回地域別まちづくり懇談会報告】

『地域の特性の抽出に活発な
ご意見をいただきました』

前号に続き、十一月二日に開催された、第二回地域別まちづくり懇談会の模様をお知らせいたします。

今回の開催のテーマは、身近な地域を、そこに暮らす生活者の視点から、良い点や改善していきたい所などについて点検・整理を行い、今後の「地域づくりの目標や整備方針(案)」に反映させていくものです。

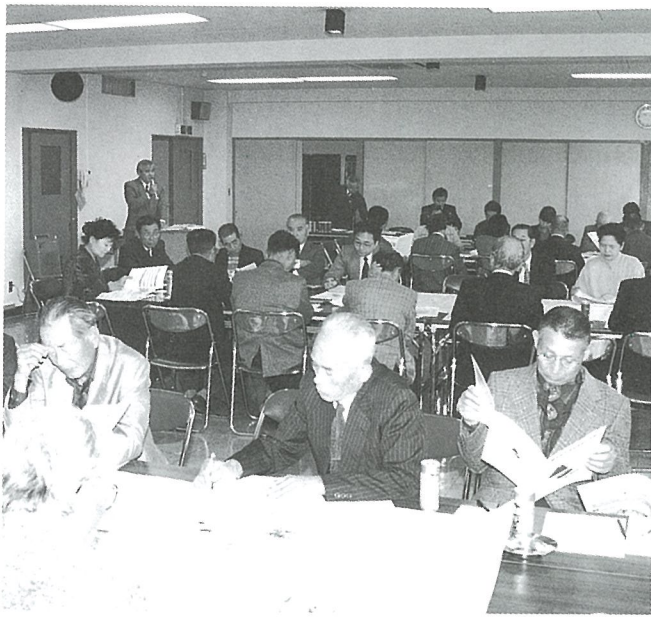

今回の懇談会では、最初に地域ごとに自己紹介と会長の選出が行われました。各地域で選出された会長は次のみなさんです。

- 大総地域 伊藤 博氏
- 横芝地域 岡田 雅美氏
- 上堺地域 林 正一郎氏

続いて事務局より、横芝町における都市の現況と課題や将来都市像(案)について説明があり、いよいよ委員のみなさんの最初の仕事となる地域の特性の抽出作業がはじまりました。

地域の自然や緑の保全、河川や排水路の汚染やゴミの問題、道路や歩道の整備状況、商店街の活性化や働く場の確保など、地図を前にして活発なご意見・ご提案が出されました。

最後に、本日の話し合いの成果について各会長が発表を行い、懇談会を終了しました。

なお、第三回の懇談会は、地域別に年明けの一月中旬頃に開催を予定しております。

	大総地域	横芝地域	上堺地域
地域の良い点	<ul style="list-style-type: none"> ・ 緑豊かな自然環境 ・ 良好な風景 ・ 殿塚・姫塚・姥山札所 ・ 東山神社、長倉城址、坂田城址 ・ 坂田池と周辺の景観 等 	<ul style="list-style-type: none"> ・ 1号線水路の桜並木 ・ 地区に点在する神社 等 ・ 坂田池周辺の自然、施設 ・ 排水路整備の実績(栗山地区) ・ 新たな商業施設 	<ul style="list-style-type: none"> ・ 屋形海岸の公園、漁港、松林 ・ 屋形四社神社と神楽、周辺の森 ・ 薬王寺、薬師寺堂、清水神社 ・ 海保漁村誕生の地 ・ 新島地区の祭り 等
地域の悪い点	<ul style="list-style-type: none"> ・ 航空機騒音や大総新道の交通騒音 ・ 栗山川や坂田池の汚れ ・ 狭い道路と暗い道 ・ 山林の荒廃、ゴミの投棄 ・ 交通の利便性の悪さ 等 	<ul style="list-style-type: none"> ・ 排水路、栗山川の水質汚濁 ・ 鉄道による地域の分断化 ・ 通勤、通学路の渋滞 ・ 商業環境の悪化 ・ 道路が狭く、信号機が未整備 等 	<ul style="list-style-type: none"> ・ 10号排水路や漁港の汚染 ・ 休耕農地の荒廃 ・ 防犯灯が少ない ・ 海岸に漂着するゴミの放置 ・ 道が狭く歩道がない 等
新しくほしい点	<ul style="list-style-type: none"> ・ 散策道の整備 ・ 体験農業や直売所の開設 ・ 下水道、通学路の整備 ・ 公共交通の確保 ・ 両総用水跡地の利用 等 	<ul style="list-style-type: none"> ・ 駅北口の開発と南口との連携 ・ 若い人の働く場の確保 ・ 市街地の再開発とバリアフリー ・ 農業施設の整備 ・ 大総新道の整備延伸 等 	<ul style="list-style-type: none"> ・ 日用品を扱う商業施設の立地 ・ 保養所跡地と合わせた 海の子どもの国の再整備 ・ 上堺会館の福祉拠点としての活用 ・ 波乗り道路の延伸と橋梁の整備 等
特に大切にすべき点	<ul style="list-style-type: none"> ・ 美しい水と緑の保全 ・ 優良農地の保全 ・ 産業廃棄物処理の規制強化 等 	<ul style="list-style-type: none"> ・ 商店街の活性化 ・ 人が集う魅力あるまちづくり ・ 栗山川の自然環境 等 	<ul style="list-style-type: none"> ・ 地域の自然や歴史資源の保全と活用 ・ 津波対策等防災に強い地域づくり ・ 観光客の誘導と若年層の定着 等



東陽病院内科医師 鈴木 健士

健康ウォッチング

横芝町のみなさんこんにちは。今回はお家で急病の患者さんが出た時にどう対処したらよいかというお話をしたいと思います。

人間の生命にとって最も緊急を要する疾患は呼吸と循環(血液の循環)の障害であると思います。その中でも窒息は最も迅速な処置が必要なものの一つです。これからの季節はお餅を食べることが多いと思いますが、特にお年寄りにはくれぐれもご注意ください。もし窒息のような症状が見られたらまず背中をドンと強く叩いてみてください。手でかき出してみてもよいですが、奥に押し込まないようにご注意ください。掃除機で吸い込む方法は必ずうまくいくとは限りませんが、何しろ緊急事態ですから試してみてくださいと思います。

喘息のある方は、強い発作が起きると窒息と同じ状態になることがあります。この場合も自宅で改善させることは難しいです。ですから出来るだけ早く受診してください。(こういう場合は躊躇なく救急車をご利用ください)小さいお子さんもピーナッツなどが気管に入ったたりすること

家庭で急病人が出たときは!

があります。咳き込んだり、息苦しさなどがみられたら要注意です。これは自宅ではとれませぬので早く医療機関へ。

また、お子さんが犬の鳴き声のような変な咳をしていたらご注意ください。喉頭炎という呼吸状態が急激に悪くなる病気かも知れませんが夜間であっても早めに医療機関で受診してください。

呼吸が苦しいというのは大変つらいものです。夜間であっても結構ですからまずお電話をください。

次に最もこわい病気の一つである心臓病です。一番の代表格は心筋梗塞でしょう。この病気は心臓に栄養を送っている血管が詰まって血液が届かなくなり、心臓の壁の一部が死んでしまう病気です。

血管が細くなつて十分な血液が届かない状態が狭心症です。症状は胸からみぞおちのあたりの締めつけられる様な痛みが多いですが、人によって背中あたりの痛みを訴える方もいるようです。他に冷や汗、呼吸困難などを伴うことがあります。一般

には病気が起きてみすぐに心臓が止まってしまふわけではありませんが、重傷の方では1時間以内に死に至ることもあります。

他に胸からお腹の大きな動脈にこぶが出来ると大動脈瘤という病気があります。これが完全に破裂してしまふと、あつという間に死んでしまふます。しかし、ジワジワと血管の壁が破れかけるとような状態で痛みを出すことがあります。この場合には胸から肩や背中に激痛が走るといわれます。

このような症状がみられたらまず安静にして、それで数分してもおさまらなければ出来るだけ早く医療機関で受診してください。また、心臓の機能が落ちていいる時は、仰向けに寝るより何かに寄りかかって座っている状態の方が楽ですので試してみてくださいのもよいと思います。

今回は、脳卒中の患者についての緊急対処法をお話したいと思います。



国民年金保険料は納めましたか?

年金だより

— 今月は保険料納付促進月間です —

国民年金の納め忘れはありませんか。今年中に本人や家族のために納めた保険料は、全額平成10年分の所得税や平成11年度の住民税の社会保険料控除となり、税金が安くなります。

また、老後や万一のときの生活の支えになるのが年金です。ところが保険料の納め忘れがあると、万一の事故のときに障害基礎年金や遺族基礎年金が受けられないことがあるばかりか、未納期間が長くなると将来老齢基礎年金さえ受けられなくなることもあります。

保険料は2年を過ぎると、あとから納められませんので「あのとき納めておけば…」とならないようご注意ください。

なお、保険料の納付が困難な方は年金係へご相談ください。

12月分まで納期限内に納めること



私の場合
所得控除住民税控除
税金が5,000円
安くなるわ!!

フラワーフェスタinさんぶ'97で
特別賞を受賞したシクラメン



シクラメンの 楽しみ方

千葉県産



普及センター

だより

晩秋から春にかけて店頭を彩るシクラメンは冬の代表的な鉢花です。山武地域にもシクラメンの生産や直売が多くあります。そこで、今回はシクラメンの管理について紹介いたします。

シクラメンはサクランソウ科カガリビバナ（篝火花）の和名をもち、原産地は地中海沿岸のペルシャ地方です。花言葉は、はにかみ・思いやりです。

花の期間も百から百五十日と長く、花色も鮭赤・紫紅・白の他、中間色や縞・覆輪など種類が豊富で香りのある品種もあります。また、大輪から小輪、ミ

ニや葉の模様が銀白色もあり、最近ではガーデニング用に原種に近い寄せ植えタイプも販売されています。

購入時のポイント

シクラメンは葉一枚に花一本が咲きます。葉数が多く株の中心にがっちりした太い花の茎がたくさん出そろって、蕾の数が多い均整のとれた株を選びます。

置き場所

なるべく昼夜に温度差の少ない（10〜15度）室内で廊下や窓際・玄関がよく、暖房のきいた室内は乾燥しやすいので注意します。次々と花を咲かせるにはガラス越しの日当たりのよい場所に置きます。

水やり

今は底面給水式の鉢底に受け皿が始めからついていて鉢が多くなっています。5日に1回程度受け皿に水をやり、月に1回程度は、葉や花に水がかからないよう鉢のふちから水を与えると、鉢の上方にたまった肥料分が下に流れるので株が長持ちします。

鑑賞期間中の手入れ

冬、晴天無風の日の午前中1〜2時間は窓を開けて換気するとよいです。花芽は、株の中心部にあるので葉を外側周囲へ広げて光線や空気によく当てると花がそろって咲きます。咲き終わった花は茎をねじりながら早めに抜き取ると、新しい花が次々と咲いてきます。咲きつばなしにしておくと、花がらや花茎から病菌で腐りやすくなりますので、早めに引き抜きます。また、低温や光線不足で葉が黄ばんでくるので、黄ばんだ葉は早めに抜き取ります。

肥料

ほとんど必要ありません。うすめの液肥で月1回程度でよいでしょう。

今年もシクラメンで気持ちの暖かい冬を過ごしてみたいかですか？

（果樹花き科 伊東直美）

※ 問い合わせは、普及センター
松尾駐在（86-4121-2）へ。

文芸

俳句

寝息聞く母すこやかな敬老日

小林 順子

お月見の団子は十五数きめて

若梅 あやめ

一服の茶湯を賜る敬老日

福田 晴一

吾が影と橋を渡れる月夜かな

土屋 栗水

息災の父の笑顔や敬老日

福田 幸子

足ばやに過ぎる雲あり今日の月

玉虫 たけし

かくしゃくと卒寿の主月今宵

戸村 静華

赤飯を炊いてかしこむ敬老日

藤代 ゆう

敬老の日や贈られしちゃんちゃんこ

今関 茂生

水車すくふ満月こぼれけり

選者 山口一秋

短歌

わづかなる圧迫感にふときづく手
首に忘れし輪ゴムひとつを

吉岡 信子

角材を山と積みたるトラックが木
の香にははせ過ぎてゆきたり

秋葉 悦子

潜りては何処に出るやかいつぶりの動きみてゐる散歩の道に

渋谷 静子

病める身に良しと刺身を食ぶるうち舌にとろけるうまさを知りぬ

佐瀬 初音

老いてなほ野菜づくりの出来ること喜びながら大根を蒔く

秋葉 とく

博物館に農具みてきぬ働ける父母と今宵夢に逢へるか

押尾 輝子

入選の歌に添へたる短評にうなづきふたり快き朝

土屋 栗水

角ひとつ曲がりしとたん噺せるがに金木犀の匂ひただよふ

永藤 滋

歯の治療まつ人等みな寡黙にて金属音の時にきこゆる

池田 春江

「お前はいいなあ」と猫の頭を撫でながら出勤前の吾娘がつぶやく

八角 三枝

洗濯を干す肩先に指先に秋の日射しのゆれあそびあつ

西山 満里子

八百年生きし杉とふ手触れたる掌より御神木の力移りく

選者 斉藤つね子



◎長山洋子コンサート

▼とき 平成11年3月14日(日)〔1部〕午後2時〔2部〕午後6時全席指定開場は各公演の30分前
▼料金 S席(1階)5,000円A席(2階)4,000円
▼前売り開始 12月20日(日)午前10時～
▼販売制限 お一人様各部5枚まで電話によるチケット申込はできません。※問い合わせは、芝山文化センター(☎77-1861)へ。

東京湾アクアライン開通一周年記念大会

▼とき 12月18日(金)午後1時30分～
▼会場 かずさアカデミアホール(かずさアカデミアパーク内)
▼内容 記念式典・講演会(講師マリ・クリスティーンさん)その他
▼申込方法 往復はがきに、郵便番号、住所、氏名、電話番号、参加希望人数(1枚3名まで)および「アクアライン一周年記念大会参加希望」と記入のうえ、郵送。(12月10日(木)消印有効。応募多数の場合は抽選)
※申込・問い合わせは、千葉県企画部地域政策課〒260-8667千葉市中央区市場町1-1(☎043-223-2232)へ。

東総の第九 '98

▼とき 12月23日(水・祝)午後2時
▼場所 東総文化会館大ホール
▼演目 合唱曲「ふるさとの四季」交響曲第9番二短調「合唱付き」
▼指揮 江上孝則(第九)・井辻紀一(ふるさとの四季)
▼管弦楽 ニューフィルハーモニーオーケストラ千葉
▼料金 2,000円 全席自由
※問い合わせは、東総文化会館(☎64-2001)へ。

その他

ものづくり数字であらわす工業統計

12月31日は工業統計調査です!



製造業を営む事業所を対象に毎年実施しています。経済動向を把握するため重要な調査ですので、ご協力をお願いします。

通商産業省 千葉県 横 芝 町

法務局からのお知らせ

年末における登記事件処理の取り扱いについて

登記事件は、例年12月になりますと急激に増加し、窓口が非常に混雑することが予想されます。

つきましては、登記の申請および登記簿の謄本・抄本並びに印鑑証明等の請求は、なるべく早めに提出されますようご協力をお願いします。

なお、年内の事務終了日(12月28日(月))間近に不動産あるいは会社の登記申請をされますと、年内に処理することができない場合も予想されますので、できるだけ早く申請されますよう併せてお願いします。

教育訓練給付制度

12月1日から教育訓練給付制度がスタートします。働く人の主体的な能力開発の取組みを支援し、雇用の安定と再就職の促進を図ることを目的とする雇用保険の新しい給付制度です。詳しくは、おちかくのハローワーク(公共職業安定所)へおたすねください。

歳末たすけあい募金にご協力を!!

(12月1日から12月31日)



「地域でささえあうあったかいお正月」

商工会伝言板

年末融資(県制度資金)のお知らせ

年末需用の資金手当は、もうお済みですか。ご利用の方は、商工会(☎82-0434)までご相談ください。

▼融資限度額 1,000万円

▼期間 5ヶ月以内

▼利率 年1.6%+信用保証率

▼返済方法 月々または一括返済

相談室 1月

	相談日	場所	時間
健康相談	13日	(大総会館)	午後1時30分 ～午後3時
	27日	(文化会館)	
心配ごと 行政 人権	5、12、19、26日	(中央公民館)	午後1時30分 ～午後4時

※心配ごと相談所では、毎月第3火曜日に司法書士による専門相談を行っています。

- 4日 農業振興大会
- 5日 農業祭運営委員会
- 8日 芝山町はにわ祭り
- 9日 山武郡防火査察
- 11日 横芝中学校建設推進委員会
- 12日 農業トラクター技術競技会
- 13日 両総土地改良区理事会
- 16日 成田空港圏自治体連絡協議会
- 17日 成田空港圏自治体連絡協議会

町長

町と議会の動き

11月

第7期納入期限は12月28日です。期限内に納入しましょう。



募集

千葉県農業大学校学生

- ▼募集人員 農学科80名(推薦入学を含む)
 - ▼試験日 平成11年1月29日(金) 出願期間 1月5日(火)~22日(金)
 - ▼試験科目 1.必須科目①国語②理科 2.選択科目…数学、英語、公民、農業のうち1科目を選択
 - ▼試験場所 千葉県農業大学校
 - ▼受験料 不要
- ※問い合わせは、千葉県農業大学校農学科〒283-0001東金市家之子1059(☎0475-52-5122)へ。

看護学生募集

- ▼募集人員 奨学生40名(奨学生とは、卒業後旭中央病院に3年以上勤務できる方で奨学金は月額35,000円が支給されます)
- ▼受験資格 1.高等学校卒業又はそれと同等以上の資格を有する者もしくは平成11年3月高等学校卒業見込みの者 2.年齢25歳まで 3.男女は問わない
- ▼試験日 平成11年1月26日(火)・27日(水)
- ▼願書受付 平成11年1月4日(月)~19日(火)まで必着
- ▼試験科目 国語Ⅰ・Ⅱ、数学Ⅰ、理科(化学ⅠB又は、生物ⅠBのうち1

科目選択)英語Ⅰ・Ⅱ、作文、面接
※問い合わせは、旭中央病院付属看護専門学校(☎63-8111内線2751・2752)へ。

介護教室受講者

- ねたきり老人や痴呆性老人を家庭で介護する知識や技術を習いたい方々のために介護教室を開催します。
- ▼とき 平成11年2月9日(火)午後1時から4時まで。
 - ▼場所 九十九里町保健センター
 - ▼受講料 無料
 - ▼申し込み 平成11年1月10日までに町社会福祉協議会へ。
- ※問い合わせは、町社会福祉協議会(☎82-6543)へ。

国立館山海員学校生徒

- ▼受験資格 中学校卒業者(卒業見込みを含む)
 - ▼願書受付 平成11年1月11日(月)~2月8日(月)推薦入学の受付は平成10年12月1日(火)から8日(火)まで。
 - ▼試験日 平成11年2月14日(日)
- ※問い合わせは、館山海員学校教務課(☎0470-22-1912)へ。

自衛隊生徒

- ▼受験資格 15歳~17歳未満の男子で、中学校卒業又は、卒業見込みの方
 - ▼受付期限 平成11年1月4日(月)まで
 - ▼試験日 平成11年1月5日(火)
 - ▼その他 公立・私立高校との併願可。内申書等は、不要。
- ※問い合わせは、自衛隊成田募集事務所(☎0476-22-6275)へ。



催し物

フラワーフェスタinさんぶ'98

- 山武地域で生産された花きを広く紹介するために次にとおり開催します。また、生産者の皆様の出品もお待ちしています。
- ▼日程 12月11日(金)午後3時30分~6時無料配布・一般公開、12日(土)午前10時~午後2時一般公開、午前11時~フラワーアレンジメント講習(先着20名)、午後2時~4時展示物即売
 - ▼場所 サンピア3階アートギャラリー
- ※問い合わせは、町産業振興課又は山武地域農林業振興協議会事務局(☎0475-54-0226)へ。

ぜんそく教室

- より快適な療養生活を送るためのポイントについて勉強できる良い機会です。ぜひ、ご参加ください。
- ▼とき 12月11日(金)午後1時45分~4時
 - ▼場所 成東町文化会館のぎくプラザ
 - ▼対象者 ぜんそく患者を持つ家族等
 - ▼参加費 無料 定員80名
 - ▼申込締切 12月4日(金)
- ※申込・問い合わせは、山武保健所(☎0475-55-0611)、または松尾地域保健センター(☎86-2411)へ。

芝山文化センターの公演

- ◎春風亭小朝独演会
- ▼とき 平成11年2月28日(日)午後2時開演全席指定 開場は公演の30分前
 - ▼料金 S席(1階)2,500円 A席(2階)2,000円
 - ▼前売り開始 12月6日(日)午前10時~

26日	24日	18日	17日	16日	9日	2日
合視察(28日)	山武郡環境衛生事業振興組	議員全員協議会	議員全員協議会	山武郡議会議長全国大会	町村議会議長全国大会	靖国神社参拝
大分県	山梨県	東京都	東京都	東京都	東京都	東京都

議会

30日	27日	26日	25日	24日	22日	19日	18日
入札	成田用水土地改良区顧問会協議会	栗山川漁港利用関係者連絡協議会	山武郡市環境衛生事業振興組合視察(28日)	保大会	八日市場市外3町消防組合	八日市場市外3町消防組合	山武保健所運営協議会
成田市	成田市	大分県	千葉県	千葉県	千葉県	千葉県	東金市

こんにちは！保健婦です

大人でも体調を崩しやすいこの季節、子どもが病気になったら、みなさんどのように対応しますか。

子どもが病気（具合が悪いと感じたとき）になったときは、何の病気かということを考えるよりも、緊急性の有無を考えることのほうが大切で、これが基本となります。

次のように考えて対処してみましょう。

- ①子どもの様子が「いつもと違う、何かおかしい」と判断する。
- ②主な症状（おかしいところはどこか、何が違うか）を正確にとらえる。
- ③ただちに医師に診てもらおうほうがよいのか、夜であれば、明

子どもの病気について



日の朝になってからでもよいのかどうか判断する。
④診療時間内のことなら、今日のうちに診てもらおうほうがよい、明日まで様子を診てもよい

か判断する。これらのことを判断するにはお母さん方の冷静さと、子どもの全体をみる観察力が必要です。たとえば、熱が39℃あっても

顔色がよく、元気があつて食欲もあれば、心配はありません。逆に、平熱や微熱でも、青い顔をしていれば、急を要します。急を要さない状態なのに、たとえば、寒い夜中に熱のある子どもを外に連れ出るのは、かえって病状が悪くなることもあります。また、あわてて駆け込んだ場合、かかりつけの医師がいればいいですが、初めて診る医師は、対応に手間どることもあります。

翌日の診療時間まで待てば、検査態勢も整い、かかりつけの医師にじっくり診察してもらうことができるというメリットもあるのです。

まず、あわてずに、よく観察して、判断してみましよう。保健福祉課保健婦 印東 光江

お誕生おめでとう

10月21日～11月20日届け出分



滝口幸輝くん

我家のNEW FACEです。幸せに輝いてほしいと願って名付けました。早く大きくなっていっぱい遊ぼうね。【父：伸吾さん談】

氏名	保護者	地区
滝口 幸輝	伸 吾	青 芝 会
高田 実奈	広 明	屋形荒場
野呂 瑞希	和 正	大島団地
藤澤 七海	智 也	上 町 5
増田 佳穂	功 憲	南部 1-3
木村 明日香	州 央	本 町 1
瀧田 拓斗	幸 雄	栗 山 4
行方 瑞穂	昌 則	栗 山 4
内山 拓海	隆 正	南 部 2
加瀬 拓海	晃	東 ケ 丘

休日当番表

とき	内科系	外科系
12月6日	日吉台クリニック(東金市) TEL 0475③0510 石橋医院(成東町) TEL 0475②2117	てらし整形外科(大網白里町) TEL 0475②7500
12月13日	西田医院(東金市) TEL 0475③1393 宇井医院(連沼村) TEL 0475⑤2522	座間泌尿器科医院(東金市) TEL 0475②2266
12月20日	福島医院(大網白里町) TEL 0475②4401 小松医院(山武町) TEL 0475⑤2166	山崎病院(横芝町) TEL ②0561
12月23日 (祝)	岸本医院(東金市) TEL 0475②4885 あきば医院(連沼村) TEL 0475⑤3711	大網整形外科(大網白里町) TEL 0475②3611
12月27日	佐久間医院(大網白里町) TEL 0475②0638 鈴木医院(横芝町) TEL ②0126	斎藤クリニック(東金市) TEL 0475③1110
12月29日	斎藤医院(大網白里町) TEL 0475②2802 石毛医院(松尾町) TEL ②2160	東金整形外科(東金市) TEL 0475⑤8002
12月30日	錦織医院(大網白里町) TEL 0475②0214 吉田クリニック(成東町) TEL 0475②0481	駒込クリニック(大網白里町) TEL 0475②8800
12月31日	うじはらクリニック(大網白里町) TEL 0475②3320 よしみ医院(成東町) TEL 0475②8676	大平医院(松尾町) TEL ⑤6012

年末年始の業務

◎都合により当番医の変更があります。
問い合わせは、消防本部指令課 ☎0475②4137へ。
◎東陽病院は、12月12日、31日が当番医になっています。
診療時間は9時から17時ですので、事前に電話連絡をお願いします。

燃えるごみの収集業務

年末 平成10年12月28日(月)まで
年始 平成11年1月4日(月)から

持込み

年末 平成10年12月25日(金)
年始 平成11年1月5日(火)から

※問い合わせは、山武郡環境衛生事業振興組合(☎86-3131)へ。

し尿収集業務

年末 平成10年12月28日(月)まで
年始 平成11年1月5日(火)から

火葬業務

年末 平成10年12月31日(木)まで
年始 平成11年1月4日(月)から

※問い合わせは、山武郡市広域行政組合(☎0475-5410251)へ。

