

よこしば

発行 横芝町役場 〒289-17 山武郡横芝町横芝636 ☎0479 82 1111(代) 毎月1日発行



健康は家族の願い

主な内容

- ・ 6月定例町議会……………P2~4
- ・ ひろば……………P5~7
- ・ 公民館コーナー……………P8・9
- ・ お知らせ……………P12・13

「今まで大きな病気にかかったことは……」問診票に
チェック。

今年も7月8日から31日まで住民検診が行われました。
健康は家族全員の願いです。普段の健康管理には
十分注意しましょう。



人口と世帯 人口15,176(±0) 男7,351(+2) 女7,825(-2) 世帯数4,571(+5) 7月1日現在
()内は前月比

将来計画・環境が焦点

6月定例議会一般質問

6月定例議会では、7議員が観光開発・道路整備・環境問題など18項目にわたり一般質問を行いました。その概要をお知らせします。(議案の内容は7月号に掲載しました)

坂田池周辺開発

問 町の将来を考えると、環境に恵まれ

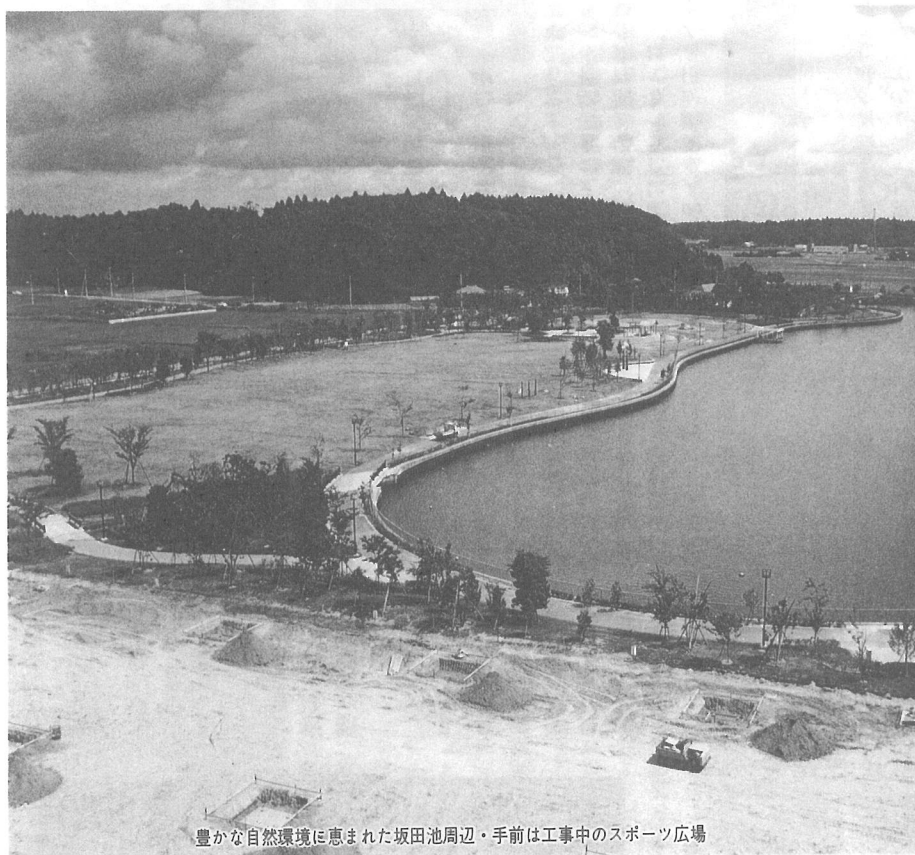

豊かな自然環境に恵まれた坂田池周辺・手前は工事中のスポーツ広場

た坂田池周辺に公的施設を計画的に整備すべきと思うが。また、坂田城址に歴史博物館や展望台、ハイキングコースなどを整備してはどうか。
答 平成4年に組織した将来計画研究会が、役場庁舎の建設問題や中学校の移転問題等を長期的な展望に立って検討している。これらの報告を基に今後の対

サイクリング道路

問 ゴルフ場はオープン前にサイクリング道路の整備を町に約束したはずだが、一向に進んでないように見える。現況と今後の見通しについて伺いたい。
答 サイクリング道路は、ゴルフ場開発に伴う周辺地域振興策の一環として、開発業者がゴルフ場周辺の町道4・8kmを2mの幅員から3mに拡幅するもので、ルートの変更や通学路の整備を先行させたこと等により工事が遅れているが、既に2・9km(60%)は完成している。残りの区間については、履行期限を超過している。早期に全線を完成させるよう指導していく。

消防水利

問 新興住宅地など一部の地域で消防水利が不足している。町としての対応は。
答 町内には234基の防火水槽と206基の消火栓を設置し、万一の災害に備えている。ご指摘のとおり防火水槽については、用地確保が困難なため設置できない地域もあるが、今後、総務員さん等の協力をいただきながら用地確保に努め早急に設置したい。消火栓についても、流量等の問題があるので、実態を調査し

対策を講じていく。

消防組合問題

問 八日市場市外三町消防組合職員の超過勤務手当と休日手当の不払い問題は、裁判で争議中だが、組合長である町長は今後どのように対処するのか。

答 職員の待遇問題等については、改善していく方向で検討している。ご質問の件に関しては裁判中なので現時点での発言は控えたい。

契約関係資料の改善

問 町が発注する工事等の契約状況については、入札の都度議会に報告があるが内容が不明瞭である。改善できないか。



工事の発注は指名競争入札が基本

答 契約担当課としては現在の資料が限度かと思われるが、工事等の担当課と協議し、判り易い資料として報告したい。

空港問題

問 成田空港は周辺市町村に様々な影響を及ぼしながら運用されている。①開港後、空港に関連して行われた事業は。②今後はどのような事業を要望していくのか。

答 ①主なものとしては、航空機の騒音関係で、住宅防音工事が空港公園の補助の基に実施されたほか、文化会館を含めた15の共同利用施設の建設や小中学校・保育所の防音改築工事、空調機器の機能回復工事、電波障害対策用アンテナの取り付け等がされた。このほかでは、期限が延長された成田財特法の対象区域に当町が加えられたことで、農業集落排水事業と消防組合で購入を予定している化学消防車が優先採択事業として認められた。また、化学消防車については、更に補助金のかさ上げも認められている。②交通体系の充実を図るため、芝山鉄道の延伸と道路網整備を強く要望していきたい。

県道横芝下総線バイパス

問 坂田池地先から本町地先を結ぶ県道横芝下総線バイパスの進捗状況は。

答 県が事業主体となって進められているこの事業は、町の将来構想に係る重要課題であることから、積極的な事業推進を図っているところで、これまでに坂田池地先から古川幹線排水路までの間に於いて測量調査を終了している。残りの市街地部分については、関係者の理解が得られるよう努力いたしているところだ。

転入者への対応

了解が得られ次第、測量に入るものと思われる。

問 他町村から転入された方に町を知っていただくため、窓口ではどのような対応をしているか。

答 転入届においていただいた際、役場の業務内容がわかる『暮らしの便利帳』のほかに衛生事業の予定表・ゴミ袋のサイクル等をお渡しし、更にこれらについて、口答で説明を行っている。また、防災行政無線や電波障害対策用テレビアンテナの申込み方法についての説明も行ってきている。そのほか今後の連絡等のため、地区総務員さんに対し、転入した旨の報告をするよう指導している。

観光開発

問 坂田池周辺の観光開発については今後どのような計画があるのか。

答 将来的には坂田城址を含んだ開発を計画しているが、当面は平成8年度の完成を目標に建設中のスポーツ広場に全力を注いでいきたい。

中学校と役場建設

問 ①中学校と役場庁舎の建設問題については、検討を進めているとのことだが、その経過について伺いたい。②役場駐車場は来客用の駐車場が少なく、会議等が重なる駐車できないこともある。改善策はないのか。

答 ①助役を会長とした横芝町将来計画研究会が、資金の問題から検討に入り、建設費等の試算を行った。

現段階では、視察地の施設・規模等そのまま横芝町に置き換えた単純計算によるものだが、この報告書によると、役場は土地を20000㎡、建物を鉄筋コンクリート3階建、床面積13950㎡とした場合で40億円程度、中学校は土地が40000㎡、50000㎡、建物を鉄筋コンクリート3階建、床面積10385㎡、体育館4218㎡とした場合で45億円程度の資金が必要となるようである。

いずれの施設についても、多額の財源が必要となり、起債等を行うには、許可等の問題もあるため、建設の時期、場所等についても併せて更に検討を重ね、その結果を基に議会等との協議を行って参りたい。②役場敷地内には、120台分の駐車スペースがあるが、職員の車も多く手狭になってきているので、土地を借り受けるなどの対策を講じていきたい。

トリハロメタン

問 厚生省は水道水に含まれる発がん性物質トリハロメタンについて、全国の水道事業所を対象に検査を行い、その結果を公表した。これによると、山武水道の購入先である九十九里地域水道企業団東金浄水場は、基準値の70%を超えているとのことだが、対策は講じているのか。

答 トリハロメタンは、水の殺菌に使う塩素が有機物質と化学反応を起こして発生するもので、新たに水道水質の基準項目に追加されたものである。一時的に70

%を超えたこともあるようだが、旧基準下ではなんら問題のない範囲で、最近の水質検査では、粉末活性炭処理の強化によって基準値を下回っている。また、塩素の注入量が増える夏場に向けては、塩素処理施設の改善も行っているとのことである。

海岸の美化対策

問 ①屋形海岸のゴミ問題についての対応は。②また、トイレが使用できる状態ではないが、新たに建設する計画はあるのか。

答 ①海岸に県が建設している公園の維持管理は、完成後、町が行う予定となっているので、管理体制を整え、公園と併せて海岸周辺の清掃を実施する。それま



屋形海岸は雄大な自然景観を誇る貴重な財産

での間は、定期的に清掃を行い海岸の美化に努めていくが、今年は既に放置自動車や粗大ゴミの撤去は終了しており、近々、婦人会やボランティア、民宿組合等の協力を得て草刈り、空ビン・空き缶拾い等も行いう予定となっている。②公園整備の中で平成7年度に整備する予定となっているが、現在のトイレは漁港側で年数もかなり経過しているので現状を調査し検討したい。夏期の海水浴シーズンには仮設トイレを設置する。

商業の振興対策

問 本町地先の国道126号線沿いに大型店がオープンする予定だが、商業を営むものにとっては死活問題である。町はどのような対策を考えているのか。

答 大型店進出対策資金と大型店に対する対策事業の運転資金の利子補給を行っているが、商店街の活性化を図るためにも、できる限りの配慮はしていきたい。

交通安全対策

問 電柱に取り付けられた捨て看板は、町の美観を損ねるばかりか、交通安全の確保にも支障を来している。対策はないのか。

答 定期的な撤去作業と設置者への指導を行うようにしているが、比較的簡単に取り付けができることからその対応に苦慮しているのが実情である。東京電力やNNT等の関係機関と連絡を取り合いな

がら今後の対応を図っていきたい。

信号機の設置

問 中学校付近の道路は、生徒の登下校時が特に交通量が多く危険である。学校西側入口と正門側の商工会前に信号機を設置できないか。

答 信号機や停止標識等の規制する施設については、県の公安委員会が一定の基準によって設置しているので、早急に現状を調査し、成東警察署を通じて要望していきたい。

職員の人事異動

問 役場職員の人事異動がほとんど見られない。積極的に行うべきでは。

答 人事異動は、職場の活性化や職員の育成等を図るうえでも当然行うべきものと認識しており、これまでも毎年実施してきた。移動対象としては、業務に支障を来たさなような配慮した中で、5年位を基準としている。ホームヘルパーや保健婦など特殊な職種の職員を除いて、ほぼ適正に行なっているが、若干名長い職員がいるので、今後これらの対応を図っていく。

草刈り条例

問 下草刈り条例は制定する考えがあるのか伺いたい。

答 雑草等が繁茂した土地所有者に対しては、適正な管理をするよう指導しているが応じない所有者もいる。秋以降の状

況を見ながら決断したい。



もし火災が発生したら...適正な管理をお願いします

農業集落排水事業

問 成田財特法の期限延長によって優先採択事業とされた農業集落排水事業について、事業説明会を開催したと聞かすが、地元住民の要望はどのようなものがあつたか。また、これらに対する町の対応は。

答 この事業は、小堤・谷台・牛熊・木戸台・町原の5地区に下水道を整備するもので、地区別に説明会を実施した。特に要望はなかったが、受益者負担金と宅内工事費についてのご質問をいただいた。後日実施したアンケート調査でも73%の方が「加入する意志がある」と答えたのに対して、21%の方が「わからない」と答えているので、先進地の視察等を行いご理解を深めていただくとともに、受益者負担金等についても充分内容を検討し、早期に決定したいと考えている。



横芝 花火大会
 祝 横芝町合併40周年
 8月14日(日)
 雨天の場合は15日(月)
 午後7時から9時

※坂田池畔の養護老人ホームは、今年
 工事中のため通り抜けできません。

第16回山武郡
 市消防ポンプ操
 法大会が、7月
 7日、成東町を
 会場に開催され、
 当町から小型ポ
 ンプの部に4分
 団3部が出場し、
 練習成果を披露
 しました。



今年は4分団3部が出場

**練習成果を披露
 消防ポンプ操法大会**



いたる所にゴミの山

本格的な海水浴シーズンを迎
 え、7月7日、屋形海岸の清掃
 が行われました。
 小雨のバラつく中、婦人会や
 町ボランティア、船主組合、ペ
 ンション・民宿組合の方々の協
 力を得ての海岸清掃となりました
 が、依然として不法投棄や空
 き缶などの投げ捨てが多く、集
 められたゴミは、可燃ゴミ(生ゴ
 ミ)、空き缶・空き瓶が2トント

ラック4台分にもなり、中には、
 タイヤを燃やした後の針金や産
 業廃棄物などもある始末。
 現在、海岸に建設中の公園に
 も、大量のゴミが捨てられてお
 り、憩いの場となるはずの公園
 がゴミ捨て場と化していました。
 このような現状を改善するに
 は、マナーを守り、『誰かが掃
 除してくれるだろう』といった
 気持ちをなくすことではないで

しょうか。私たち一人ひとりが
 横芝町の自然を守るため、普段
 から環境の美化に心掛けたいも
 のです。



7月14日に行われた安全祈願祭

**公園がゴミ捨て場？
 屋形海岸清掃**



7月10日には、生き生き横芝
 まちづくり推進協議会(会長
 今関清吉さん)会員のみなさん
 による海岸清掃も行われました。

7月3日、炎天下のもと町内子ども会対抗球技大会が、海洋センター・横芝敬愛高校グラウンドを会場に開催され、男子はソフトボール、女子はミニバスケットで行われました。

ソフトボールの決勝戦は古川、上町チームの対戦となりましたが、上町が強力打戦と守備の堅さで、11対3で古川を下し、優

ソフトボールは上町 ミニバスケットボールは大総 子ども会対抗球技大会

勝を飾りました。

一方、女子のミニバスケットボールは、A、Bコートそれぞれから勝ち抜いた大総、鳥喰チームによって決勝戦が行われましたが、普段から練習を重ねてきた大総チームが後半22点の大量得点を入れ、鳥喰を27対8で降し、圧勝しました。



ソフトボールで優勝した上町チーム



ミニバスケットで優勝した大総チーム

◆大会結果◆ ●ソフトボールの部

- 優勝 上町チーム
- 準優勝 古川チーム
- 第3位 上塚Aチーム
- 第3位 東町チーム
- ミニバスケットの部
- 優勝 大総チーム
- 準優勝 鳥喰チーム
- 第3位 東町チーム
- 第3位 栗山Aチーム



観戦者もプレーに熱中

6月26日、町体育協会主催の第23回横芝町民卓球大会が、海洋センター体育館を会場に開催されました。

体育館では大勢の声援が響き渡る中、白熱した試合が展開され、サーブやスマッシュで圧倒した第10ブロック(新島)が、

新島が完全制覇!!

第23回町民卓球大会

団体戦、個人戦とも上位を独占し、2度目の完全制覇を果たしました。

主な結果は次のとおりです。

●団体戦

- 優勝 10ブロック(新島)
- 準優勝 4ブロック(上町)
- 第3位 7ブロック(栗山)

●個人戦

—敬称略—

男子の部

- 優勝 伊藤 孝弘(10)
- 準優勝 川島 利秀(10)
- 第3位 寺田 和宏(4)
- 小川 直哉(7)

女子の部

- 優勝 川島 知恵(10)
- 準優勝 川島 理枝(10)
- 第3位 鈴木 史子(3)
- 守屋とき子(7)

グロスの部

- 優勝 伊藤 仁(上町)
- 準優勝 河本 清(東町)
- 第3位 瀧田 正幸(鳥喰上)
- シニアの部
- 優勝 鈴木 昭司(上町)
- 準優勝 椎名録一郎(東町)
- 第3位 平井 芳男(栗山)

女子の部

- 優勝 神保きみ子(於幾)
- 準優勝 岩澤 直子(栗山)

◆大会結果◆(敬称略)

一般の部

- 優勝 伊藤 仁(上町)
- 準優勝 清宮 廣志(新島)
- 第3位 高須 皓友

第22回町民ゴルフ大会

7月6日・60名参加

会場・千葉カントリークラブ

文芸

俳句

葉屋根の厚く雪溪遙かなり

玉虫たけし

虹に向く子らの走るや消ゆるまで

藤代 ゆう

久方に師の声聞けり句座も夏

鈴木 草庵

夏雲や栗山川の水濺む

海保 きみ

夏狂言聞くやしみ鼓の音

戸村 静華

消ゆるまで見てるつもり虹の空

山口 一秋

野の昼餉蛙がテーブル田草取

若梅あやめ

噴水の飛沫に虹の見える晝

鈴木 南知

病廊の音なき試歩や若葉雨

選者 土屋 栗水

短歌

父の目に補聴器吾子より届きたり

長壽のしるしと添え書されて

真昼まの空ゆく飛行機一本の綱渡

るかに天空を行く

八角 三枝

うかびたる歌記さんと手に持ちし

利鎌でけける鉛筆の芯

佐瀬 初音

バリウムが案じたるより飲みやす

く胃の検診も事なく終る

今年の作柄は上々

●夏期農業改良共進会●



今年も天候に恵まれたせいか、品数も119点と多く、どの作物も平年より質が高いため、審査も難航しました。

また即売会には、小雨にもかかわらず、多勢の方が詰めかけ、新鮮な野菜などを買い求める方々で賑わいを見せていました。

主な審査結果は次のとおりです。

- 千葉県園芸協会会長賞
押尾 栄(鳥喰下)
- 山武支庁長賞
嘉瀬 昭(鳥喰新田)
- 山武農業改良普及所松尾支所長賞
伊能 央(鳥喰下)

第19回横芝町夏期農業改良共進会が6月20日、役場駐車場で行われました。

—敬称略—
スイートコーン(ビーターコーン)

横芝町肉豚共進会

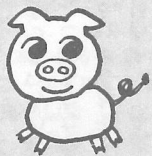

光町営食肉センターを会場に7月6日、横芝町肉豚共進会が行われました。今年も、町内の養豚家から48頭の出品があり、丹精込めて育

- 千葉県東部畜産保健衛生所長賞
株式会社鎌倉ハム村井商会展
伊藤 彰洋(北清水)
- 東部畜産防疫運営協議会長賞
石橋 勤(新島)
- 横芝町長賞
伊藤 弘行(中台)
- 横芝町議会議長賞
伊藤 弘行(中台)
- 千葉県経済農業協同組合連合会
山武畜産事業所長賞
秋山 政良(新島)
- 光町営食肉センター所長賞
滝田 利夫(鳥喰下)
- 横芝町農業委員長賞
伊藤 良一(中台)
- 伊藤 弘行(中台)

てた豚はどれも優れたものばかりで、審査では肉質を調べる様子にも緊張感が伝わりました。

◆審査結果◆ (敬称略)

●優勝豚
伊藤 彰洋(北清水)

お年寄りの心も穏やかに *老人ホームに蘭の花を寄贈*



お年寄りに蘭を手渡す全日空社員

6月5日、全日空成田空港支店より老人ホームへ蘭の花の寄贈がありました。

これは、4月29日、成田市の航空科学博物館を会場に、全日空がチャリティイベントを行った際の収益金を、地元の方に還元しようという趣旨で行われたものです。

蘭は1ヶ月前に成田市内の小学校(20校)、238クラスにも寄贈されました。

このあざやかな赤紫色の蘭は、1ヶ月は咲いているそうなので、お年寄りの目を和ませ、穏やかな気持ちにさせてくれることでしょう。

鈴木 やす
酌み交し手を取り合ひて語り合ふ
解ける心に力がこもる

萩原 信一
梅雨空の雲れる中を進みゆく飛行機
の音やほらに聞こゆ

西山満里子
開園の日の近づきし子供の国活気に
みちて人影動く

津田 若菜
わが生れし時の記念日めぐり来て
つつがなく迎ふ九十歳を

土屋 栗水
夕日は工場の窓より差し入りて
いま室内に紅あざやけし

永藤 滋
向ひ家の学生の吹くトランペット
同じ曲目今日もきこゆる

向後 房
水廻りいかにと見に来し離れ田に
水滴ちおれば鼻歌の出づ

齋藤 秀男
怒るありすまし顔ある金太郎飴卓
に並べてひととき遊ぶ

齋藤つね子

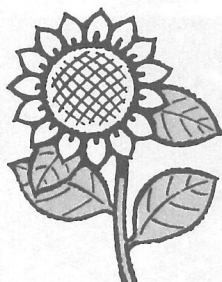

知っ得

情報宅配便



Coo

主題歌・「ずっとそばに」松任谷由実(東芝EMI)
 メインテーマ・「Children of the world」
 ジュリアン・レノン(ピクチャーエンタテインメント)
 声の出演・山崎裕太/伊武雅刀/山口智子

遠い海から来たクー

子ども映画会 遠い海から来たクー 8月28日 午前10時・午後2時
 町文化会館・入場無料

—美しい南の島フィジーのパゴパゴ島に住む海洋生物学者・小畑徹郎と一人息子・洋助の目の前に「小さいのち」が姿を現したのは、嵐が過ぎ去った静かな朝のことだった。

海岸に打ち上げられたそのかわいくて不思議な生き物は、つぶらな黒い瞳で洋助を見つめると「クー」とひと声鳴いた。その日からそれ(COO)と名付けられ、洋助少年と心暖まる交流が始まった。この「COO」こそ、6500万年を越えて生き延びてきた水棲恐竜プレシオザウルスの赤ちゃんだった。しかし、その楽しい日々も長くは続かなかった。

絶滅したかに思われたプレシオザウルスの存在を知った巨大組織が、ある目的のためにCOOを利用しようと動き出したのだ。そして、少年の「COO」を守るための戦いが始まった……。

- 陸上競技 九十九里中学校(8/21)
- 相撲 芝山町総合運動場内相撲場(8/7)
- バレーボール 九十九里中学校・豊海小学校(8/21)
- 卓球 蓮沼村スポーツプラザ(8/21)
- 柔道 山武町中央体育館(8/21)
- 剣道 山武農業高校(8/21)
- ソフトボール 山武町野球場・山武町総合運動場(8/7)
- バスケットボール 松尾中学校体育館(8/21)
- ソフトテニス 東金市青年の森運動公園(8/21)
- バドミントン 横芝中学校体育館(8/21)
- サッカー 成東高校・東金商業高校(8/14・21)
- アマチュアゴルフ 新千葉カントリークラブ(8/10)

第45回山武郡市民体育大会

種目別会場



親子チャレンジセミナー

大昔の人々の暮らしを知ろう

発掘体験の参加者募集

町中央公民館では、親子チャレンジセミナーのひとつとして“大昔の人々の暮らしを知ろう”をテーマに、発掘体験の参加者を募集しています。

何千年前もの人たちはどんな家で、どんなものを食べ、どんな暮らしをしていたか—など、専門の先生のお話を聞きながら、親子で楽しく遺跡を掘り起こすセミナーです。ふるってご参加ください。

とき 9月10日(土) 午前9時 文化会館出発

ところ 羽戸遺跡(東金市)

募集人数 小学3年～6年生と保護者40人(先着)

申し込み 8月20日までに町文化会館(☎1351)へ申し込んでください。

その他 昼食は各自用意してください。文化会館から現地までは、町のバスで送迎します。

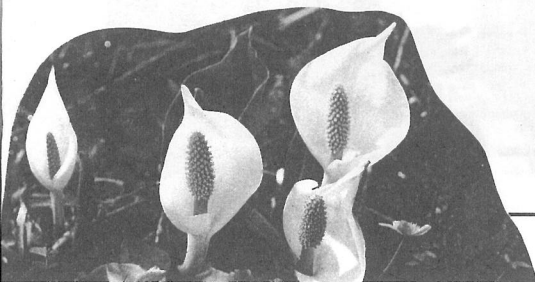

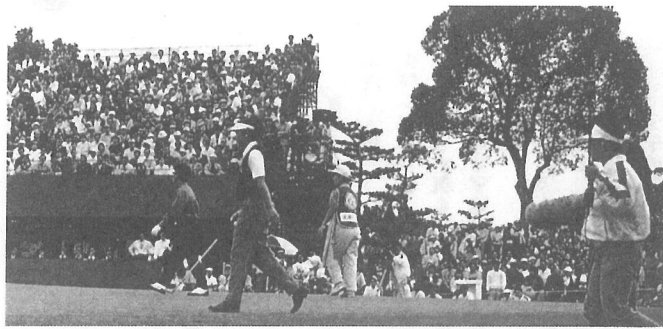

CGC横芝ボランティアクラブ ゴルフを通じて福祉に貢献

町体協ゴルフ部がボランティアを募集中

町体育協会ゴルフ部では、ゴルフを通じて福祉に貢献できればと、『CGC横芝ボランティアクラブ』を発足させました。

このクラブは、横芝町にあるカレドニアン・ゴルフクラブ（CGC）で開催される大会の運営にボランティアとして参加し、それによって節約できた経費や募金などを福祉に役立ててもらおうと組織されたものです。

ゴルフ愛好者のほか、ゴルフを知らない人でも参加できますので、ぜひお申し込みください。

ボランティアとして登録された方にはさまざまな特典があります。申し込みとお問い合わせは、海洋センター（☎5700）へ。

おしゃれと恋を忘れない

寿学級講演会

「余生でない明るい余生を送る高齢者の生きざま」をテーマに6月30日、寿学級講演会が開かれました。

講師は、ふるさと交流文化研究所長の松井安俊先生。先生は、お年寄りが口にする“余生”は、『余生でなく与生』だ、楽しく生きなければ人生じゃないと力説。そのためには、おしゃれをする心を忘れない、恋をすることで若さを保とう。ふだんから、いろいろな人と接することが人生を楽しくする秘訣だと講演され、参加した150名の寿学級生は、これからの与生に期待を膨らませた様子で熱心に聴き入っていました。



うした子どもたちでも校外でのあいさつはなかなかできまい、それが当たり前だろうーと思っていました。その見方は見事にひっくり返されてしまったのです。

と申しますのは、文化会館へ来た子どもたちにそれを発見したのです。図書室を訪れた子ども、期末テストの勉強をするのだと学習室を借りに来た子どもたちの中にすずやかな目を相手にしっかり向け、「こんにちは」と歯切れのいいあいさつが返っ

あいさつは心の掛け橋

さわやか子どもに拍手!!

社会教育指導員・伊藤はる

あなたのお子さんはあいさつができませんか。

今回は、明るくあいさつのできるさわやかな子どもに焦点をあて、みなさんとともに拍手を送りたいと思います。

町内の小・中学校では、先生方に対しては申すまでもありませんが、学校を訪れた人にまで、子どもたちからは「おはようございます」「こんにちは」と明るくあいさつが聞かれ、感心させられています。

しかし、私は、こうした子どもたちでも校外でのあいさつはなかなかできまい、それが当たり前だろうーと思っていました。その見方は見事にひっくり返されてしまったのです。



てきたからです。

これを読み、「ああ自分だな」と思い当たる子どもがいるはず。そう、あなたたちのことなのです。あなたたちのあいさつの中に、あなたを育ててくれている家庭の温かさ、すばらしさが見えるのです。

その家庭で、朝は「おはようございます」と交わす晴れやかな声が想像できます。そして、あいさつから生まれるやさしい心にふれた思いがしてきます。

あいさつは、人と人との心の掛け橋です。明るくあいさつのできるあなた、あなたに……改めて拍手を送ります。

個人年金に入っているけど 国民年金には加入するの？

Q 私は、今年の6月26日で20歳になったため、先日役場から年金手帳と納入通知書が送られてきました。

私は個人年金に入っているけど、国民年金には加入しなくてもよいのではないのでしょうか？

A 個人年金に入っているけど、国民年金には必ず加入しなければならないません。国民年金と個人年金は同じ年金でも性格や役割がちがいます。国民年金は国が責任をもって運営している相互扶助の制度で、すべての国民が必ず加入しなければならないのです。

一方、個人年金は個人と生命保険会社などが任意に契約して老後に備える貯蓄の一つです。

まず国民年金を土台とし、その上で経済的に余裕があれば、上乘せするかたちで個人年金に加入するのが正しい考え方です。国民年金と個人年金のちがいを表にまとめましたので参考にしてください。

国民年金と個人年金の主なちがい

	国民年金	個人年金
仕 組 み	世代間の助け合いにより年金を支給する国の社会保障制度の一つです。	個人が任意に契約した額を老後に受け取る一種の貯蓄です。
運 営	国	生命保険会社など
保 険 料	11,100円（平成6年度保険料月額）	個人が契約した額
年金の財源	年金額の3分の1を国が負担、3分の2を保険料でまかなっています。	加入者の掛金とその運用利息でまかっています。
年金額の引き上げ	物価変動に応じて年金額がスライドするため何十年先でも年金の価値が保証されます。（完全物価スライド制）	物価スライド制を取り入れていないため物価が上昇しても契約した内容の年金額です。
税 控 除	納めた保険料は「社会保険料控除」として全額所得から控除できます。受ける年金は「公的年金控除」により全額無税です。	納めた保険料の控除額は最高5万円迄です。受ける年金は税の控除がなく全額課税対象となります。
事 務 費	全額国が負担します。	加入者の掛金でまかないます。

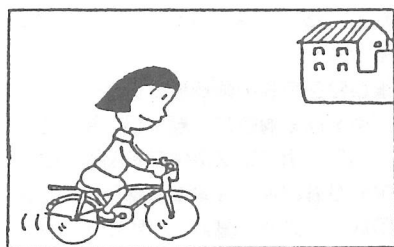
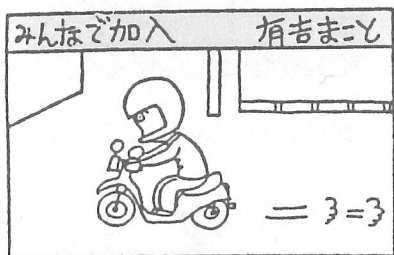

国民年金制度では、20歳から60歳になるまでの40年間加入することにより、満額の老齢基礎年金が受けられる仕組みになっています。

ただし、学生については、これまで加入が任意とされてきたため、加入していない場合、次のような問題が生じていました。

① 在学中に交通事故などで障害が生じてても、障害基礎年金が受けられない。
② 満額の老齢基礎年金が受けられない。

そこで、平成3年4月から学生も20歳になったら、国民年金に必ず加入するよう、法律が改正されました。

保険料額は、1ヶ月11,100円ですが、一般的に学生は収入がありませんので、学生本人と親元の所得が一定の基準以下である場合は、申請により保険料が免除されることになっています。

加入手続きや保険料の免除申請は、家族の方が代理ですることできますので、20歳を過ぎた学生さんは早めに手続きしてください。

詳しくは役場年金係（☎内線247）へお問い合わせ下さい。

学生のみなさん 国民年金の加入手続きは お済みですか？



東陽病院
内科医師
宇野史洋

健康ウォッチング

⑨

横芝町の皆さん、こんにちは。外は夏真っ盛り。昼間の農作業中、気分が悪くなったことはありませんか？今回は日射病のお話です。

日射病は、炎天下などの高温環境で作業や運動をしている際に、血圧が下がった

り脈が速くなったりして、吐いたり倒れたりする病

気です。学校の朝礼や運動会の開会式などで急に倒れる児童がいますが、

たぶんこれも日射病でしょう。「それって、貧血

じゃないの？」という人がいると思いますが、日

射病は貧血（いわゆる脳貧血）と病態が似ていま

す。大汗をかき脱水状態になり、体温が急上昇するため

中の血管が拡張して、血管の中の水分（血液）が相対的に

少なくなるため血圧が下がります。このために脳にいく

血液も足りなくなり意識を失います。

「気分の悪い人はしゃがんでください」と、校長先生が

おっしゃいますね。しゃがむと足の筋肉が収縮し下半身にあつた血液が上半身に戻り、脳にいく血液量が増えるため少し楽になるのです。でも、できればまず涼しいところで横になり、水分を補給することが一番。

もっと恐い病態に熱射病があります。脳の機能が熱に冒されて意識障害

や痙攣を来す、死の危険が差し迫った最重症の日

射病です。この場合、発汗はむしろ少ないのが特徴

です。二日酔いや寝不足での土方仕事・農作業

や夏合宿は注意が要りますね。少しでも様子がお

かしいときはすぐ病院へ。治療の原則は身体冷却と点滴に

よる脱水改善ですが、対応が遅れると助かりません。ゆめゆめ

お天道さまに油断するなかれ、ですね。

高温環境での作業では、大きめの帽子（頭全体をおおう物）

を着用し、水分を充分に補給しながら適度に休み休み行うこと。精神鍛練と称し、合宿などで水

分をがまんするのは、むしろ自殺行為とさえいえます。ゲートボールやグランドゴルフもしかり。ご用心を。

この季節は、日焼けにも要注意。紫外線による刺激で皮膚が炎症を起

こし色素沈着を残す病態ですが、やけどの一種なので急な全身の日焼け

では生命の危険もあります。黒くなるのは、メラニンという色素が沈

着して皮膚と体を紫外線から守る生体防御反応なのです。少しずつ太陽

に当たるようにして黒くなるなら大丈夫ですが、焼きすぎは皮膚の障

害を来します。特に、日焼けしても黒くならず赤くなる人は、高齢にな

ってから皮膚癌になる確率が高いといえます。こういう人はあまり焼

かない方が無難かもしれません。夏に体調を崩すのは辛いもの。健康に留意しながら乗り切りたいものです。



網戸のホコリとり

掃除機を使うのがコツ



⑬

風だけの中に
入れて、蚊やハ
エなどは通せん
ぼー夏は網戸が
活躍する季節で

す。

さて、物置などに収納していった網戸を、一年たつて引張り出すと、網の目にかんりのホコリが目立ちます。

ホコリは、掃除機を使うと簡単にとれますが、網戸に掃除機を直接かけたのでは、網戸を通して空気を吸い込むだけです。網戸の片側に新聞紙を張りつけ、掃除機をかける

と、網の目のホコリを上手に吸いとることができ

ます。 スポンジを使うのもひとつの方法。乾いたスポンジを二個用意します。一個で網の裏を押さえ、もう一個で表から網戸を

たたくと、押さえていた裏のスポンジにホコリがたたき出された格好でとれます。

ぞうきんで、網戸のホコリをふきとるのはかな



りやっかいです。特に濡れぞうきんでふくと、汚れはとれずに広がるだけ。強くこすって汚れをとろうとすれば、網がゆるんでしまい、見栄えが悪くなります。ぞうきんで、網戸の汚れをふきとるのはやめた方がいいです。

ところどころに穴が開いた網戸は、網全体を取り替えるしかありませんが、最近のアルミサッシの網戸は、網の取り替えが簡単にできます。

網戸の溝の中に、網をとめているヒモがあります。千枚通しでヒモの端を探し、引き出せば、網ははがれます。そして、網の枠から三センチほど大きめに切った新しい網を、枠の上にのせます。今度はヘラを使い、溝にヒモを押し込みます。はみ出した網をカッターで切れば、ゆるみやしわがなく、きれいに仕上がります。

元を確認するため、「行方不明者をさがす相談所」を開致します。

▼8月1日～31日 警察本部鑑識課
8月5日 銚子警察署
8月19日 茂原警察署
いずれも午前9時～午後4時
▼問い合わせ先 千葉県警察本部鑑識課
(☎043-227-9131内線770-2339) 成東警察署刑事課(0475-82-0110内線239)

絵画・水墨画・写真展 『四人展』の開催

長年、進行性筋ジストロフィーと闘いながら絵画・水墨画・写真などに積極的に取り組み、活躍されている村山実さん・佐藤伸夫さん・高内鎮夫さん・越川美佐子さんの4人の皆さんによる作品展『四人展』が開催されます。皆さんのご来場をお待ちしております。

▼とき 8月11日～28日

▼場所 町文化会館

※くわしいことは町社会福祉協議会
(☎82-6545)へ

『近世きもの万華鏡-小袖屏風展-』

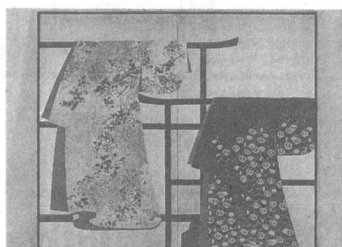

国立歴史民俗博物館では、小袖屏風展を開催します。

▼とき 7月19日～8月28日

午前9時30分～午後4時30分
(入館は4時まで)

▼場所 国立歴史民俗博物館(佐倉市)

※入館料など詳しいことは、国立歴史民俗博物館管理部展示課(☎043-486-0123内線230または277)へ。

“建設業で働くみなさん” 『建設業退職金共済制度』 をご存じですか!!

この制度は、国が昭和39年10月に建設業の労働福祉対策の一環として中小企業退職金共済法に基づき創設したものであり、全国どこの建設現場で働いても事業所に雇用された期間を通算して退職金を支払うという、業界退職金制度です。

※くわしいことは、特殊法人建設業・清酒製造業・林業退職金共済組合千葉支部(☎043-246-7379)へお問い合わせください。

夏・ちかんにご注意ください!

夏の行楽シーズンに伴い、各種犯罪が多発する傾向にあります。特に、交通事故・車上狙いや空き巣などの盗難事件。また、ちかんなどの性犯罪にからむ、わいせつ事件が多発します。

★ちかんに対する注意事項

- ①甘い誘いにのらない
- ②暗い夜道のひとり歩きは避ける
- ③身なりはきちんとする
- ④しっかり戸締まりをする
- ⑤来訪者はよく確かめてから戸を開ける

◎体にさわられた時はハッキリ注意する

★ちかん撃退法

- ▽指を折る
- ▽かみつく
- ▽足の甲を踏み付ける
- ▽むこうづねを蹴る
- ▽携帯警報機を鳴らす

建設のあゆみ

工事中

●道路改良工事

町道栗山区内線 181m
町道鳥喰上区内線 180m

●道路排水整備工事

町道小堤地先 105m
町道栗山南部2地先 218m

●ふれあいスポーツ広場(仮称)整備工事

コミュニティハウス 317㎡
テニスコート(6面) 4,586㎡

商工会伝言板

中小企業倒産防止共済制度

この制度は、取引先が倒産し、売却金や受取手形などの回収が困難となった場合、無担保・無保証人・無利子で最高3,200万円までの資金手当ができる国の共済制度です。

まさかの時の備えとして、この制度をご利用ください。詳しくは商工会(☎82-0434)へ。

相談室 8月

	相談日(場所)	時間
健康相談	9日(上界会館)	午後1時30分 ～午後3時
	23日(文化会館)	
子ども相談ダイヤル ☎6330	毎週(火・木・土)	午前9時 ～午後4時
心配ごと 行政相談	2・9・16・23・30日 (中央公民館)	午後1時30分 ～午後4時
人権相談	2・9・16日 (中央公民館)	

18日 社会を明るくする運動パレード
16日 大総小域福祉のつどい
15日 山武北部親友会総会
14日 同盟会総会 九十九里町
12日 九十九里有料道路促進期成
11日 屋形海岸安全祈願祭
11日 郡町村会7月定例会 東金市
11日 総会 東金市
11日 千葉農村統計協会山武支部
9日 入札
8日 J A山武「もろこし君フェスティバル」 松尾町
8日 夏期観光安全対策会議
7日 屋形海岸清掃
7日 第16回山武消防ポンプ操法大会 成東町
6日 町民ゴルフ大会 東金市
6日 地方拠点都市山武長生地域振興協議会 茂原市
5日 町防犯協会総会
5日 団体営高谷川東部工区代議員会 多古町
5日 山武郡環境衛生組合全員協議会 松尾町
4日 社会を明るくする運動実施委員会
1日 福祉作業所開所式

町議会の動き
7月
町長



募 集

県民政治大学の開催

県選挙管理委員会では、県民政治大学の受講者を募集します。この大学は、県民の政治・選挙に関する意識の向上を図ることにより、明るい選挙の実現を目指して毎年開催しているものです。

▼とき 10月18日・19日・21日・24日・28日 いずれも午後1時～4時まで

▼場所 千葉駅ビルペリエホール

▼講座内容 選挙・政治・地方自治その他一般教養

▼申し込み方法 はがきに郵便番号・住所・氏名・年齢・性別・職業を明記し、千葉県選挙管理委員会(〒260 千葉市中央区市場町1-1 県庁地方課内 ☎043-223-2142)へ郵送。

▼申し込み期限 9月22日

施設見学会

県では県民の皆さんに県の仕事を理解していただくため、バスによる各種施設の施設見学会を開催します。

▼とき 9月18日

▼見学場所 幕張メッセ(ちば文化祭開催中)ほか

▼対象者 満20歳以上の方

▼集合場所 山武支庁・横芝町役場・成東町役場

▼申し込み期限 8月31日

▼申し込み方法 往復はがき(1枚4名まで)に、全員の氏名・住所・年齢・職業・電話番号・集合場所を記入し、「合同施設見学会参加希望」と明記のうえ郵送(申し込み多数の場合抽選)。

▼申し込み・問い合わせ先 〒283 東金市東新宿1-1-11 山武地域県民センター (☎0475-55-3861)

自 衛 官

自衛隊千葉地方連絡部では自衛官を募集しています。

▼区分 2等陸海空士等・航空学生・看護学生・防衛大学校学生等

▼資格 高卒(見込)～21歳未満(旧看護学生は22歳未満)

▼身分 特別職国家公務員

▼初任給等 155,300円(2士等)

▼問い合わせ先 自衛隊成田募集事務所 ☎0476-22-6275

暴力団追放標語

(財)千葉県暴力団追放県民会議では、暴力団追放標語の募集をしています。

▼応募規定 自作未発表作品に限る。応募点数ははがき1枚につき5点以内。

▼応募方法 はがきに住所・氏名・年齢・職業、または学校名・電話番号を明記のうえ郵送。

▼締め切り 8月31日(当日消印有効)

▼送付・問合せ先 〒260 千葉市中央区中央4-13-7 千葉県酒造会館内(財)千葉県暴力団追放県民会議 ☎043-254-8930

海上保安大学校・学校学生

海上保安庁では海上保安大学校・学校の学生を募集しています。

◎海上保安大学校

▼受付期間 9月1日～9月13日

▼第1次試験日 11月5・6日

◎海上保安学校

▼受付期間 8月19日～9月2日

▼第1次試験日 10月2日

受験の申込など詳しいことは、第三管区海上保安本部犬伏崎航路標識事務所(☎0479-22-0244)へお問い合わせ下さい。

友の会『クリオ』

(財)山武都市文化財センターでは、友の会『クリオ』の会員を募集しています。歴史や自然にふれながら、楽しいひとときを過ごしませんか。文化財の見学、図書や資料の利用など、さまざまなイベントや特典を準備しています。案内・申し込み用紙は教育委員会と文化会館に用意してあります。

▼申し込み受付開始 8月1日～

※お問い合わせは文化財センター本部事務所(☎0475-72-3211)へ。

そ の 他

お忘れなく 特別児童扶養手当・ 児童扶養手当の現況届

特別児童扶養手当・児童扶養手当を受けている方は年1回、「現況届」を提出しなければなりません。

この届出は、引き続き手当を受けられるかどうかを決める大切なものですので、**8月11日～9月10日**までに必ず提出してください。

※くわしいことは役場福祉課(☎内線256)へ。

行方不明者等をさがす相談所の開設

千葉県警察では、身元不明死者の身

20日	農政審議会
16日	大総小域福祉のつどい
15日	同盟会総会 九十九里町
14日	九十九里有料道路促進期成会
8日	夏期観光安全対策会議
6日	町肉豚共進会授賞式 屋形海岸安全祈願祭
5日	全国町村議会議長研修会 (5日・6日)
4日	山武郡環境衛生組合全員協議会 松尾町
1日	福祉作業所開所式

議 会

29日	両総土地改良区理事会 茂原市
26日	成田空港問題円卓会議 芝山町
23日	坂田池ふれあいフェスティバル (24日) 会 蓮沼地区湛水防除管理委員 成田市
22日	成田空港自治体連絡協議会 合入札 松尾町 山武郡環境衛生事業振興組 千葉支部総会 千葉市
21日	全国町村下水道推進協議会 農政審議会 東金市
20日	山武地区広域営農団地推進協議会 東金市
19日	納税組合長会研修旅行 (20日)

こんにちは！保健婦です

「あしたばの会」って何をす
る会なのでしょう？

以前は、リハビリの集いとい
う名前で実施していました。し
かし、参加している方たちから、
「この名前では会の内容が伝わ
りにくい、老人というイメージ
でいやだ」などの声があがり、
あしたばの会として再出発する
ことになりました。

内容は、レクリエーション、
ゲームなど盛りだくさんです。
今年はちぎり絵などの作品を作
る予定もあります。参加した方
からは、楽しかったという感想
がきかれます。前回は理学療法
士さんも参加し、肩こり・腰痛
予防体操と、座ってできるサッ
カーゲームを行いました。サッ

お誕生おめでとう

6月21日から7月20日まで届け出分



秋葉杏奈ちゃん

上の子が男の子だったので、家族
みんなで喜んでいきます。明るく、素
直な子に育ってほしいですね。

【母：恵子さん談】

あしたばの会に
参加しませんか



カーゲームは大変盛り上がり、
皆大笑いしながら、楽しい時を
過ごしました。
誰でも参加できるのでしよ
うか？

この会は、身体が不自由・一
人暮らしなどの理由で、外出す
る機会が少ない方を対象として
います。
家の中だけで生活していると、

どうしても身体を動かすことが
少なくなり、しいては、寝たき
りになってしまうことにつなが
ります。また、精神的にも、物
事を悪い方ばかり考えてしま
い、心の病いにかかってしま
うのかもしれない。この様なこ
とを防ぐため、外出する機会を
増やし、楽しみながら身体を動
かし、気を使い、心身共に健康
になることを目的としています。
いつ、どこで実施していま
すか？

月に一回、文化会館で実施し
ています。時間は午後1時30分
から3時30分までです。参加を
希望される方は、環境衛生課の
保健婦までお知らせください。
現在、10名程の方が参加して
いますが、女性が多いので男性
の方大歓迎です。

環境衛生課保健婦 小関 章子

氏名	保護者	地区
関野 帆波	智 勝	上 町場
秋葉 杏奈	英 昭	関 町
永井 友里	明 生	S C K
中澤 直道	亘 弘	東 町1
西野 里紗	政 仁	東 町1
古谷 美樹	康 彦	東 町
萩原 詩徳	敏 文	谷 町
菅澤 隼人	操 一	取 島
河野 有里	敬 雄	久 米
川崎 清貴	久 米	雄 鳥
川崎 大輔	久 米	雄 鳥
鈴木 直弥	定 雄	西 下

日	内容	場所
6日	祇園祭(7日)	
7日	山武郡市民体育大会	(相撲)
9日	健康相談(上堺会館)	(ゴルフ)
10日	山武郡市民体育大会	
14日	第5回花火大会	
15日	屋形海水浴場閉鎖	
17日	郡青少年のつどい大会	(芝山町)
21日	山武郡市民体育大会	(九十九里町)
22日	基本健診集団結果説明会	不燃物回収 横芝
23日	健康相談(文化会館)	(大総会館)
24日	基本健診集団結果説明会	(上堺会館)
30日	1歳半健診(文化会館)	(文化会館)
31日	基本健診集団結果説明会	(文化会館)

休日当番表

とき	内科系	外科系
8月7日	石橋病院(成東町) TEL0475②2117	大網整形外科(大網白里町) TEL0475②3611
8月21日	伊藤医院(成東町) TEL0475②2508	駒込クリニック(大網白里町) TEL0475②8800
8月28日	鈴木医院(山武町) TEL0475②1002	大平医院(松尾町) TEL②6012
9月4日	宇井医院(蓮沼村) TEL0475②2522	東葉クリニック(東金市) TEL0475②3311

●特別急行臨時停車のお知らせ ~横芝駅~

夏季期間中(7月23日~8月14日)、下り特急おさい号が横芝駅(午前8時33分到着)に、臨時停車します。どうぞ、ご利用ください。