

よこしば

発行 横芝町役場 〒289-17 山武郡横芝町横芝636 ☎0479 ② 1111(代) 毎月1日発行

謹賀新年



'94
1
No.352

主な内容

- ・町長・議長新年のあいさつ…P2・3
- ・ひろば……………P4・5
- ・公民館コーナー……………P6・5
- ・お知らせ……………P12~14

「紙は少し大きめに切るんだぞ」

“お正月には手づくりの凧を上げよう——”と青少年相談員連絡協議会（伊藤善夫会長）では、毎年子どもたちに凧づくりを教えてくださいました。

今回も大勢の子どもたちが、竹と和紙を使って凧づくりにチャレンジ。約2時間余りで全員完成しましたが、どの凧も天まで高く上がるといいですね。

（凧づくり教室・12月12日）

人口と世帯 人口15,096(+4) 男7,327(+6) 女7,769(-2) 世帯数4,487(+5) 12月1日現在 ()内は前月比

大型事業が着々と進行

本格的野球場は間もなく完成



横芝町長 實川堅司郎

年頭のごあいさつ

あけましておめでとうございます。平成六年の輝かしい新春を迎え、謹んで年頭のごあいさつを申し上げます。

町民の皆様には、平素より、町政運営に深い御理解と御協力をいただき、誠にありがとうございます。昨年を振り返りますと、内外諸情勢は一層の厳しさを増し、特にバブル経済の崩壊に伴う景気の回復が依然として進まず、企業間における雇用の面でも大変な時代を迎えております。更に、国政においても戦後長い間続いた自民党政権に代わって連立政権が誕生しており、政治改革等をめぐってしばらくの間不透明な時代を迎えるのではないかと懸念されております。

また、社会環境の中においても七月の北海道南西沖地震による大津波、そしてまた、八月の鹿児島県を中心とした大雨により多くの被害を受けております。県内においても異常気象により農作物等に大きな減収を生じ、農家の方々をはじめ海岸観光を営む皆様にとりましても厳しい一年であったと推察申し上げます。ところであります。

このような社会情勢の中で県においては、四期目の沼田県政が誕生し、二十一世紀へ向けての県土づくりが進められており、昨年十一月には主都圏中央連絡自動車道の一環として、東金二期の起工式も行われ、平成七年度完成へ向け事業に着手しました。

町もこのような背景の中、議会をはじめ町民の皆様のご協力をいただきながら、各種の事業を推進して参ったところであり、昨年五月にはふれあい坂田池公園の公園部分が竣工し、町民の皆様への憩いの場として広く利用いただいているところであります。

また、横芝工業団地につきましても、優良企業の進出が進み、これまでに五社の進出が決定し、十月からは既に二社が操業を開始しております。景気の低迷から、企業進出にも厳しいものがありますが、残区画につきましても更に優良企業の誘致に努めて参りたいと考えております。また、ふれあい坂田池公園の一部として整備を進めているスポーツ広場も、昨年六月には野

球場建設に着手し、両翼九十五メートル、センター百二十メートルのナイター設備の整った本格的な野球場の全容が間もなく見られるものと思っております。今年一年は、芝生の養生や、関連施設の整備のため利用することとはできませんが、来年度からは、町民の皆様をはじめ、圏域住民のふれあいとスポーツ活動を育むための拠点の場として、大いに活用されるものと考えております。

さて、平成六年度予算につきましては、現在編成作業中ではありますが、御存知のように長引く景気の低迷から、財源の確保が予想され、厳しい財政運営が余儀なくされるところではあります。二十世紀に向けた調和のとれた町づくりのため、引き続き次のような施策を推進して参りたいと考えております。

まず、第一層の御協力を賜われますようお願い申し上げます。

昨年着工した野球場に続き、テニスコート6面、施設管理棟、駐車場等の整備を進め、年度末には、スポーツ広場の一期分施設の完成に努めて参ります。

下水道整備基本計画の策定

下水道整備の必要については、今更申し上げるまでもありませんが、現在、生活雑排水は、道路側溝や農業用排水路への放流或いは地下浸透などにより、未処理のまま、河川に流入され、栗山川を始めとする河川や農業用排水路等の水質汚濁が進み、生活環境の悪化を招いている状況であります。そこで町では、合併処理浄化槽の普及を図りながら、その防止に努めているところであり、長期的には下水道の整備を進めていく必要があります。町では、平成四年度に下水道整備構想の策定をしておりますが、平成五年度と六年度の二箇年で基本計画を策定し、その具現化に努めて参ります。

駅前広場用地（駅東側）の確保

駅前広場用地のうち、駅西側部分については、平成三年度において国鉄清算事業団から取得し、平成四年度と五年度の二箇年をかけて、駐車場、駐輪場及び一部公園として整備を進めて

スポーツ広場（一期分）の完成

町民のニーズに応えられる

議会運営を目指し

横芝町議会議長 齊藤重宏



おりますが、町の顔となる駅前広場の整備のためには、駅西側の土地ばかりでなく、駅東側の土地についても確保しておく必

要があります。幸いにもバブルがはじけ地価の低下している時でもあり、駅東側の国鉄清算事業団用地についても取得すべく

努力して参ります。

大総小学校及び大総保育所 空調機器更新事業の実施

輝かしい新春を心よりお喜び申しあげます。
政治の変革、異常気象など波乱に富んだ平成五年は、流れて過去の彼方に去りました。
課題をそれぞれに抱えているとはいえ、やはり新しい年の訪れというものは、これからの日々が未知なものであるが故に、種々の夢が広がり、希望がふくらむものであります。素晴らしい船出したいものです。かつては十年一昔と言いつわられたものでしたが、やがて三年一昔と言いつわられ、今や一年とも半年とも言えるスピードで世の中全体が歩み続けています。

科学的知や台風情報などの科学的研究が発達しているなかですが、我々の心のあり方について、つまり人間の営みについての予測は、かなり立ち遅れているのではないのでしょうか。

今年はその様な年になって行くのか、過去の事例をみても、年の初めの予想が高い確率で当たったことはないのて不明ですが、あらゆる面において変化があることは間違いないでしょう。神ならぬ身の我々に出来ることは、なるべく早く事態を予測する適確な先見の明を持つこと、事態に即応する最適な対応力を持つことの二つであろうかと考えます。

今年には挨拶から始まる日常生活の中で、公私共に自分の心のあり方、態度の示し方が相手に及ぼす影響を常に考え、お互いにスムーズな人間関係を基盤に、よいまちづくりよい家庭づくりをするよう努力したいと考えております。さわやかな一年にしたいと思ひます。このことによつて解決に近づく問題も人間の世界には数多いと信じます。

科学万能の時代です。大自然の威力である気象現象について

は、地震予知や台風情報などの科学的研究が発達しているなかですが、我々の心のあり方について、つまり人間の営みについての予測は、かなり立ち遅れているのではないのでしょうか。

地区集会施設 の整備

各自自治会のコミュニティ活動の拠点として、計画的に整備を進めて参りました地区集会施設につきましては、本年は、取立地区と坂田地区にその建設を進めて参ります。

特別養護老人ホーム 用地の造成

高齢化社会の進む中で、組合立東陽病院では、病院東側の土地一万八千五百四十平方メートルを借り受けて、特別養護老人ホーム建設用地の造成を進めて参ります。

なお、施設については、平成七年度に八日市場市の九十九里ホームが、デイサービスセンターやショートステイを併設した特別養護老人ホームとして整備し、運営にあたって参る予定であります。

また、山武郡市広域行政組合においても、現在、デイサービスセンターやショートステイ施設の整った養護老人ホームの建設を坂田池畔に進めておりますが、今後も尚一層福祉の充実に努めて参りたいと考えております。

その他、道路や排水路の整備等住民生活に密着した施策の推進や、町の基幹産業であります農業の振興、特に農村総合整備モデル事業等を推進し、農業生産基盤の整備や、集落農道・集落排水路等の整備を進め、生活環境の改善に努めて参ります。

また、来年年明けには、町も新町制施行四十周年を迎えますので、皆様の御意見を伺いながら町民憲章の制定や記念行事等を計画して参りたいと考えております。

以上、平成六年度の施策の一端を申し上げましたが、現下の社会経済状況等を踏まえながら、二十一世紀に向けた調和のとれたまちづくりを目指して、各施策を推進して参る所存でございますので、尚一層の御支援と御協力をお願い申し上げます。

最後に、町民の皆様がますますの御繁栄と御健勝、そして平成六年がよりよい年でありませうと祈り申し上げ、年頭のごあいさついたします。

農業祭 '93



約6時間も焼かれた牛の丸焼き

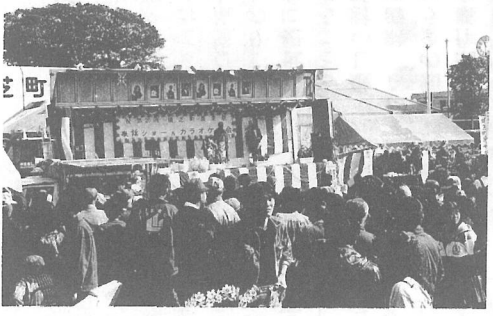

町農業振興会とJA山武の共催による第20回農業祭が、11月22・23日の2日間、町文化会館を会場として開催されました。22日には、共進会が行なわれ、農家のみなさんが丹精込めて作った野菜など96点が出品されました。今年は、暖かかったせいか昨年よりも品数が多く、どれも甲乙をつけがたい優秀な作物ばかりでした。

23日は、みなさんが楽しみにしていた即売。各コーナーでは、大根や白菜、ごぼうなどの野菜のほか、牛肉や草花も売られ、「安くて新鮮だから」と両手いっぱい買い込む人の姿も見られました。また、20回記念ということで、牛一頭が丸焼きにされ、来場者に無料で配られました。

- そのほか、手づくりのサケ汁、甘酒、もつ煮等の試食・試飲やもちつき大会、歌謡ショーなども行なわれ、終日、大勢の人で賑わいました。
- なお、共進会の主な結果は次のとおりです。
- 特別賞**
トマト 鈴木 博(中台)
齋藤精治(栗山) 齋藤信子(栗山) 若梅喜作(栗山)
ミニトマト 木島昇(新島)
大根 瀬利竹司(中台)
秋鹿時男(中台)
ねぎ 伊野武司(鳥喰下)
川島喜一(北清水)
エシャレット 清宮喜美子(新島)
- にんじん 怒賀節子(中台)
きゅうり 伊東利江(新島)
- 敬称略



フワフワ、は子どもたちに大人気



おいしい大根の無料配布に大勢の人が集まりました。

文芸

俳句

つま楊枝に差したる零余子の旅の
行方はじめ
膳 孫子等とそば食ふ団樂除夜の鐘
若梅あやめ
老いらくの日々つらぬきて師走来
海保 きみ
小豆干す冬日集めし一とむしろ
鈴木 草庵
短日や拳ふりふり風の中
鈴木 南知

石仏と並ぶ信濃の小春かな
藤代 ゆう

知らぬ間に膝揉んでる日当ほこ
勝又 和徳

砂時計音なき音に暮るる年
山口 一秋

何買うとなしに師走の町抜ける
玉虫たけし

月冴ゆる歩調ととのへ川渡る
戸村 静華

強風に利鎌の月の白く冴え
選者 土屋 栗水

短歌

花柄の鏡台掛けを縫ひをへて秋の
氣のする夕庭にたつ
向後 房

秋の陽は甘藷畑の子鼠の赤きはだ
へを透きて照らせり
掛川 友代

遠き日に延焼防ぎ繻の木のみどり

年賀状は手づくりが一番

親子ろうとう描き教室

年賀状は手づくりで——とい
った親子20人が参加した「親子

ろうとう描き教室」が11月28日、町
文化会館で行われました。



この手づくり年賀状教室は、
親子で楽しみながら年賀状づく
りを学んでもらおうと毎年この
時期に文化会館の主催で開かれ
ているもので、今回はろうそく
と絵の具を使った「ろうとう描き」
。最初にろうで思い思いの絵や
模様を描きます。そして、その
上に絵の具で色を付けるとろう
の部分が絵の具をはじききれい
な年賀状が出来上がります。み
なさんも一度ためしてみてはい
かがですか。

気力！白熱！歓喜！

横芝町少年剣道大会

12月12日(日)、横芝中学校体育館を会場として
「第10回横芝少年剣道大会」の10周年記念大会
(町教育委員会主催・横芝ロータリークラブ後
援)が開催されました。

地元横芝をはじめ、銚子、佐原、佐倉などの
遠来組も含め、近隣各市町村から60チーム、約
350名の小・中学生が参加して、優勝を目指し熱
戦が繰り広げられました。

主な結果は次のとおりです。

- 小学生の部 優勝 横芝フタバ剣友会
- 中学生の部 優勝 横芝中学校
- 中学生男子個人戦 3位 海保浩孝(鳥喰新田)



激しい竹刀さばきを見せる少年剣士たち

火災現場での対応に万全を期す

町消防団中継送水訓練

消防団の中継送
水訓練が11月14日
の日曜日、ふれあ
い坂田池公園を会
場を実施されまし
た。

この訓練は、火
災現場での消火活
動に万全を期すた
め、毎年秋の全国
火災予防運動期間
中のこの時期に行
なっているもので、
参加した団員のみ
なさんは、休日を
返上しての訓練で
したが、消防署員
の指導を受けたあ
と、参加部隊26部
が池を囲むように



熱心に訓練に取り組む消防団員のみなさん

2班に分かれ、訓練の成果を披
露してくれました。

受賞おめでとう

〈敬称略〉

- 関東地方保護司連盟表彰
早川 衛(屋形)
- 千葉保護観察所長感謝状
藤代 ゆう(古川)
- 千葉県身体障害者福祉協会理
事長表彰
伊藤 勝衛(姥山)
佐久間新一(木戸台)
- 中小企業庁官賞優良商工会青
年部
横芝町商工会青年部
- 横芝町農業賞
齋藤 精治(栗山)
- 横芝町農業功労賞
越川 武(鳥喰上)
- 成田 彰仁(栗山)
- 横芝町農業特別賞
新島宮農組合(伊藤邦夫組合長)

土蔵を越えて繁れり

宇井 ちい

劇として百年後いかに書きむか権
力と賄賂の平成の世を

池田 春江

食卓のをさな片言に芸するに箸止
めてにぎはふわが家の夕餉

秋葉 とく

病院食のきざまれてより献立も記
憶とならぬ姑となりたり

秋葉 悦子

蟬の声いつか途絶へて川沿ひの道
を今日ゆく秋も更けしと

吉岡 信子

紅葉の山頂の陽にそまりそこより
神の生れるがに見ゆ

八角 三枝

亡き友の形見の時計元気でと言ふ
こと秒針をさきみつつける

萩原 信一

砂浜に子のビデオとるファミリ
を話題なきま夫とみてあつ

西山満里子

みずからのゆらぎをもたぬ野の草
の葉末の露の間をおきて落つ

永藤 滋

腰と膝にバランスをとり宙みつめ
長き吊橋渡りをへたり

選者 斉藤つね子



青少年健全育成で

千葉紘子さんが講演

2月12日(土)午後1時から
町文化会館 集会室
(聴講無料)



東京生まれ。山脇学園短期大学卒業。
昭和45年「第3回カンツォーネコンクール」
で優勝、昭和47年「折鶴」、昭和55年「宗
谷岬」がヒットし、スターとなる。

テーマ

●笑顔はいつも花になる――

母の手 愛の手 やさしい手

歌手生活をとおし、ボランティア活動に
力をそそぎ、少年院等を訪れる中で、励
まし、勇気づけて語る

町民駅伝大会 1月16日(日) 10時20分号砲(雨天=23日) みなさんの応援をお願いします



町民スキー教室は3月4日か
ら6日まで、くわしいことは、
2月号でお知らせします。

参加費 3000円(パーティー代)
競技方法 18ホールストロークプレ
ー(新ペリア方式)
その他 グリーンフィー2000
0円のところを100000円に割り
引く特典があります。
申し込み 1月23日までに、海洋セ
ンター(☎5700)へ申し込ん
でください。

期 日 2日2日(祝)
場 所 カレドニアゴルフクラブ
募集人数 120人(30組)
参加資格 横芝町内に住んでいるか
勤めている人

チャリティーゴルフ大会を
開催します



詩吟クラブ 県生涯学習フェスティバルに出演

「会いたいのは、あたらしい自分」を総合テーマとした「千葉県生涯学習フェスティバル '93」が去る11月27、28日の2日間にわたって、幕張メッセを中心に開かれました。その催しの一つとして、27日に行われた「いきがいフェスティバル」に公民館の詩吟クラブの皆さんが出演しました。

地域で自己の向上や充実を目指して活躍している人たちの演技と発表の部に参加したもので、ほかに二団体が発表、大舞台での熱演に大変でしたが、大きな体験と励みになったということです。

「子どもに学ぶ」とはどういうことか、その原点は、子どもの実態をありのままに知ることにあります。親は子どもを育てるための教育的な知識を持っていても、それだけでは子どもを知ったということにはなりません。現実には目の前にいる自分の子どもがどういう子どもであるか、子どもが今

①どんな環境の中で生活しているか
②どんなものに興味を持っているか
③何を求めているか
などの観点から、子どもの実態をよく学ばなければなりません。

昨日と今日では
勿論、午前と午後
でも子どもの考え
方は違っていても
も知れません。子
どもが最も興味を
持っているときに、
それを理解しチャ
ンスを与えてやる
ことが子どもの知

家庭教育は

子どもに学ぶことから始まる



達と比べるなどがあります。しかし、こうした学び方では本当の子どもの実態を知ることはできません。友達と比較して我が子の成績が良くても、より学力の高い学校の子どもと比較すれば成績は下になります。

これでは真の子どもの姿を知ったことにはなりません。

一方、絶対的な比べ方とは、その子どもの成長の変化で比べるものです。ついこの間までは自転車に乗れなかったが乗れるようになったとか、去年はよく喧嘩をしたが、この頃は

話を話してくれるでしょう。ここで子どもの実態をよく学ぶのです。もう一つの方法は、子どもを何かと比べてみることです。比べ方には相対的な比べ方と絶対的な比べ方があります。

私は長い間教員生活をしてきましたが、その間、うちの子の成績は何番でしょうか、との質問を何度も受けてきました。これは他の子どもと比較して自分の子どもの姿を知ろうとするもので相対的な比べ方です。

相対的な比較には他に兄弟と比べる、親自身の小さい時と比べる、友

しなくなつたという見方です。

他と比較するのではなく、その子どもの成長の変化で比べることが子どもの実態を知るうえで一番よいことです。この見方が正しい学び方です。

みんな人の子です。その子どももなりの能力や適性をみつけて伸ばしてやろう、ここに絶対評価による人間性の教育があるのではないのでしょうか。

子どもに学ぶ真の目的はその子どももなりの能力を知って、それにふさわしい適性をみつけ、精一杯伸ばしてやることです。人間教育の真のねらいは何かという、一つは人間性



を豊かにすることであり、もう一つは人間の有能性を高めることです。

人間性を豊かにするには主として母親による情感教育が中心になりますが、有能性を高めるには父親のもつ生活意志による厳しさが中心となります。

「情感」とは、思いやりの心、人間が行動をおこす根本は知性や理性ではなく感情です。幼い時から人間として豊かな感情を育ててあげたいものです。

「有能性」とは、自分の持っている力を精一杯、人の為、世の為に役立たせようという精神をいいます。

「古歌」に「父は照る、母は涙の雨となり、同じ心に育つ、なでしこ」というのがありますが、子どもの教育に大切な父親の厳しさと、母親のやさしさを表したものです。

社会教育指導員・宇野克彰



特急バス

「フラワーライナー」が路線延長

京成千葉中央駅と横芝町間 65分

交通手段の確保と利用者の利便の向上を図るため、かねてより、京成電鉄株式会社と協議していた特急バス「フラワーライナー」が、平成5年12月16日より、現在運行中の京成千葉中央駅→成東町間から、横芝を経由し光町まで延長されました。

延長区間は、成東→松尾→横芝→光町間で、京成千葉中央駅と横芝町間の所要時間は約65分です。

フラワーライナーは、途中で東金有料道路を走るため、全員着席（立席なし）となり、千葉までゆったり座っていくことができますので、ぜひ、ご利用ください。

なお、横芝町のバス乗り場は、役場前と文化会館前の2か所で、運賃は京成千葉中央駅まで両方とも800円です。

くわしいことは、京成バス成東営業所（☎0475-2611）または、役場企画空港対策室（☎内線326）へお問い合わせください。

☆主な区間の運賃と所要時間

京成千葉中央駅→松尾保健所前 720円 約60分
 京成千葉中央駅→横芝町役場前 720円 約60分
 京成千葉中央駅→文化会館前 800円 約65分
 京成千葉中央駅→光町役場前 820円 約70分

時刻表 上り

平成5年12月16日現在

平日			土曜日			日曜日・祭日		
町文化会館前発	町役場前発	千葉着	町文化会館前発	町役場前発	千葉着	町文化会館前発	町役場前発	千葉着
6:10	6:11	7:20	6:10	6:11	7:20	6:10	6:11	7:20
6:55	6:56	8:05	7:43	7:44	9:00	7:48	7:49	9:00
7:43	7:44	9:00	9:53	9:54	11:00	9:53	9:54	11:00
9:53	9:54	11:00	13:03	13:04	14:10	13:03	13:04	14:10
13:03	13:04	14:10	14:58	14:59	16:05	14:58	14:59	16:05
14:58	14:59	16:05	17:03	17:04	18:10	17:03	17:04	18:10
17:03	17:04	18:10						
18:33	18:34	19:40						
19:33	19:34	20:40						

下り

平日			土曜日			日曜日・祭日		
千葉発	町役場前着	町文化会館前着	千葉発	町役場前着	町文化会館前着	千葉発	町役場前着	町文化会館前着
8:15	9:20	9:21	8:15	9:20	9:21	8:15	9:35	9:36
11:30	12:35	12:36	11:30	12:35	12:36	11:30	12:35	12:36
13:30	14:35	14:36	13:30	14:35	14:36	13:30	14:35	14:36
15:30	16:35	16:36	15:30	16:35	16:36	15:30	16:35	16:36
17:00	18:05	18:06	18:40	19:45	19:46	18:40	19:45	19:46
18:00	19:05	19:06	21:00	22:05	22:06	19:50	20:55	20:56
19:20	20:25	20:26						
20:10	21:15	21:16						
21:00	22:05	22:06						

保育所入所受け付け

1月19日
から開始

保育所の入所申請の受け付けは、1月19日(水)から始めます。

4月から保育所への入所を希望する方、また、現在入所中で引き続き入所を希望する方は、次の入所基準に注意して手続きをしてください。

入所基準

① 児童の保育者が次のいずれかの事情で保育することができない場合。
② 昼間家庭で児童と離れて家事以外の仕事をしている。
③ 妊娠中(出産前3か月)または、出産後3か月。

④ 病気や負傷、または心身に障害がある。
⑤ 長期にわたる病人や心身に障害をもつ同居の親を常時介護している。

⑥ 火災や風水害などでその復旧にあたっている。
⑦ その他①～⑥に類する状態にあるもの。

※ただし、いずれの場合もその家庭内に保護者以外のものが児童の保育を行うことができる場合は、入所することができません。
申請に必要なもの

- ① 印鑑
- ② 保険証
- ③ 平成5年分源泉徴収票(給与所得者)
- ④ 平成5年分所得税確定申告書の写し(事業所得者)
- ⑤ 平成5年度住民税納税通知書(平成5年1月2日以降横芝町に転入し、横芝町以外の市町村に住民税を納めている人)

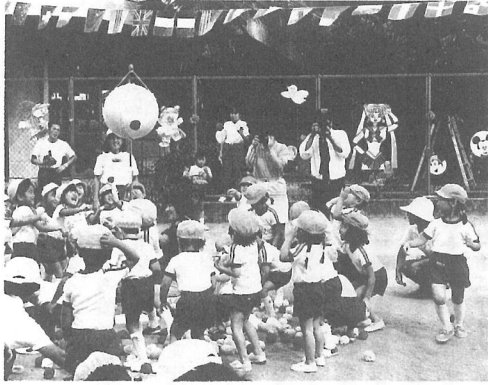

保育所名	定員	通園区域	期日	時間	場所
第一保育所	140名	上町・栗山・鳥喰地区・大島団地	1月19日(水)	午前9時～正午	中央公民館
第二保育所	90名	東町・栗山地区	1月19日(水)	午後1時30分～4時	中央公民館
上堺保育所	100名	上堺全地区	1月20日(木)	午前9時～正午	上堺会館
大総保育所	60名	大総全地区	1月20日(木)	午後1時30分～4時	大総会館
フタバ保育所	120名	上町・本町・古川・両国新田	1月21日(金)	午前9時～正午	中央公民館

⑥ その他、自営業・パート・内職・農業等の証明書
※申請用紙は、役場福祉課と各保育所に用意してあります。くわしいことは、福祉課(☎内線255)へお問い合わせください。

確定申告と納税は正しくお早めに

平成5年分の所得税の確定申告は、2月16日から始まります。申告期限は、3月15日です。期限間近になりますと、税務署、役場税務課窓口は大変混雑し、落ち着いて相談できなかつたり、長時間お待ちいただくことにもなりますので、申告は、なるべく早めに済ませてください。



まちがいのない確定申告を!

確定申告の問い合わせは、東金税務署(☎0475-53121)または役場税務課(☎内線225)へ。

申告と納税は

所得税 2月16日～3月15日

贈与税 2月1日～3月31日

消費税(個人事業者) 1月～3月31日

給与所得者の所得税還付申告

給与所得者で、次のような方は、所得税の確定申告をされますと、源泉徴収された所得税が還付される場合があります。
★マイホームをローンなどで取得した場合(住宅取得等特別控除)
★多額の医療費を支払った場合(医療費控除)
★年の途中で退職し、年末調整を受けていない場合
なお、所得税の還付金を受け取るための申告は、1月から受け付けていますので、なるべく早い時期に申告手続きを済ませてください。また、還付金の受け取りは、口座振込みでお願いします。



障害者になってしまった場合

Q

先月息子が交通事故を起こし半身不随になってしまいました。国民年金に入っていたら、障害年金が受給できると聞きましたが本当ですか。

なお、息子は今年26歳で20歳から国民年金の保険料を納めておりました。

A

障害基礎年金は国民年金の被保険者期間中に初診日がある病気やケガで障害者になったときに支給されます。



障害年金額は

1級障害 92万1,600円(年額)

2級障害 73万7,300円(年額)

一家の生計を維持していた人が障害者になりその人に18歳未満(障害者は20歳未満)の子がある場合は、次の額が加算されます。

子の数	加算額
1人目・2人目	各 212,500円
3人目以降	各 70,800円

ただし、納付要件や障害の程度により異なりますし、障害認定日は、初診日から1年6か月が経過した日になりますので、役場年金担当課にご相談ください。

年金は、年をとってから受給するものと考えがちですが、若いときでも不幸があつた場合などは、障害年金・遺族年金・寡婦年金などが受給できます。くわしいことは役場年金係(☎内線247)へお問い合わせください。

20歳になると国民年金に加入します!



こなわれたときに国民みんなで助け合うという社会的な支え合いで成り立っている制度です。

この大切な国民年金制度を担っていくのはこれからの若いみなさんです。

厚生年金などに加入している人は、会社などで加入の手続きをしてくれませんが、学生や農業、自営業などの人は、自分で手続きをし国民年金に加入しなければなりません。

20歳になったあなた、国民年金に加入して大人の仲間入りしましょう。

20歳になる国民年金に加入(第1号被保険者)

20歳前に就職して厚生年金に加入したときは第2号被保険者になっていますので手続きは不要です。

横芝工業団地5社目 四川食品株式会社に決定

横芝工業団地に、四川食品株式会社の進出が決まり去る11月15日、千葉県企業庁と分譲契約が締結されました。

同社は、中華ソース、冷凍中華惣菜の製造加工を行なう会社で、公害には十分配慮された工場が建設されます。

●工場敷地 約2475㎡
●従業員数 50名

寄付ありがとうございました

チャリティー野球大会実行委員会
委員会 6万2023円
横芝町婦人会(文化祭バザー) 売り上げ) 2万3040円
横芝町青年団 1万円
千葉土建横芝町分会 5千円

横芝町社会福祉協議会



チャリティー野球大会実行委員会代表 佐藤さんと川島町社会福祉協議会

シリーズ②



東陽病院
内科医師
宇野史洋

謹賀新年。本年もよろしくお
願い申しあげます。お正月とい
えば食べ過ぎ、飲み過ぎがつき
もの。次に、胸やけ、腹いたが
待ちかまえています。今回はそ
ういった場合によく行う胃カメ
ラと超音波検査のお話です。

胃カメラは、太き約8

mm長さ約50cmで先端にカ
メラがついた細長い装置
です。苦しくて辛い検査
と思っている方が多いよ
うですが、最近機械も
進歩して細くなり、5分
程度で終了する手軽な検
査になりました。

バリウム（胃造影レン
トゲン検査）の方が楽と
考えられがちですが、こ

れは影絵の一種ですから粘膜の
色調の変化などはわかりません。
また、ガンかどうかは組織を一
部とって顕微鏡で調べなくては
ならないのですが、これは胃カ
メラでしかできません。組織は
痛みなく採取できますので、ご
安心を。

胃カメラが辛いのは、のどが
押されてゲーッとなるからです
が、気の持ち方ひとつで案外楽

恐怖の胃カメラ？ 極楽の超音波？!

に受けられます。緊張してから
だ中に力が入っていると、それ
だけでも気分が悪くなる人がい
ます。要は、とにかく力を抜い
てリラックスする事なのです。
胃カメラは痛くありません。の
どを通過するとき少し辛いで
すが、飲み込むようにして
通ってしまえば後は我慢
できます。私たちが患者
さんによく話す注意は、
目を開けていることと、
つばを飲み込まずに口の
外に流すことの2点です。
目をつぶると夢中になっ
てパニックになることが
あり、またつばがのどに
たまると気管に入りむせ
るからです。この2点に

注意しリラックスして受ければ、
結構簡単な検査ですよ。胃だけ
ではなく、十二指腸の一部や食
道のども観察できます。実は
声帯ポリープが胃カメラで見つ
かることも多いのです。40歳を
過ぎたら、症状がなくても年に
1回は胃カメラを飲んで、ガン
の検診をしていただきたいと思
います。

これに比べ、エコーとも呼ば

れる超音波はとても楽な検査で
す。腹部の場合、胃や腸は少し
見えづらいのですが、肝臓・胆
嚢・膵臓・脾臓・腎臓・膀胱・
子宮・卵巣・前立腺・動脈・静
脈・リンパ腺・腹水など、お腹
の中のほとんどすべてを観察で
きます。ゼリーを塗って探触子
（10cmくらいのコテのようなも
の）をあてるだけです。簡単
で全く苦痛がなく、からだに無
害なので安心な検査です。情報
量がとても多いので、やはり年
に1回くらいは受診されること
をお勧めします。

どうですか。あなたも一度受
診してみませんか？少しでも具
合がよくない時は、そのままに
せずきちんと検査を受けて、健
康な生活を送っていただきたい
と思います。

※この欄の内容にご要望があり
ましたら、町役場、または東陽
病院（☎1335）までご連
絡ください。

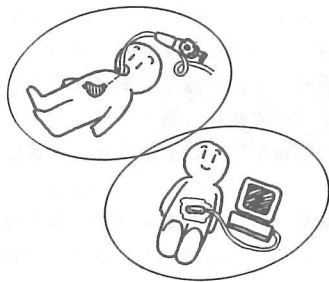

暮らしのツボポイント①

正月の料理

おもちにカビを寄せつけない

お正月に欠かせな
いのが、おせち料理
とおもち。

おせち料理は、普
通、塗りの重箱に詰
めます。重箱は、上段から「一
の重」「二の重」「三の重」と
呼ばれています。「一の重」に
は、新年を祝ってお屠蘇を飲み
ながら食べる「祝い肴」の数の
子や黒豆、田作りなどのほか、
お雑煮と一緒に食べる「口取り」
のきんとん、かまぼこなどを詰
めます。

小皿かおちよこに、大きじ2
杯分くらいの練りカラシを入れ
和紙でフタをして、もちの箱に
入れておくのもカビ防止の工夫
の一つ。

のしもちを切るときには、ぬ
れた布きんで包丁をふきながら
切ると、もちが包丁にくっつか
ず、スムーズに切れます。また、
大根をそばに置いて、そのつど
包丁で切れ目を入れながらもち
を切ると、同様につかずに切れ
ます。

鏡もちは、重なりあったとこ
ろにかびがはえやすいものです。
これを防ぐには、供えるときに、
米粒を5つ、6つもちの間に敷
いておくと、通気性がよくなっ
て効果的です。

おもちはお正月につきもので
すが、関西では一個一個を丸め
た丸いもちが普通です。関東で
は、一枚ののしもちを四角に切
るのが習慣のようです。
最近では家庭の暖房事情がよく
おもちがカビやすいですが、お
もちの表面をよくふき取った後、
酒か焼酎でふいておくと、カビ
防止に役立ちます。カラシにも、
カビを抑える働きがあります。

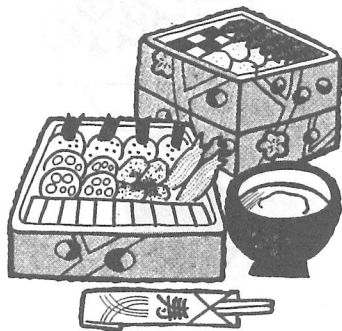

- とき 2月4日(金)午後1時30分～4時
- 場所 横芝町中央公民館
- 対象地区 横芝町・芝山町・松尾町・蓮沼村に住んでいる方

1月のこよみ

- 4日 御用始め
- 5日 消費税の確定申告(～3月31日)
- 6日 たこ上げ大会
- 7日 新年交歓会
- 8日 消防出初式
はたちの献血キャンペーン
- 10日 110番の日
- 12日 灰回収
- 15日 成人式記念式典
- 16日 第19回町民駅伝競走大会
(予備日23日)
- 19日 町立保育所入所受け付け
(～21日)
- 23日 あきカン・あきビンの回収
大総・上堺地区
- 26日 灰回収



今年(町内)で259人のみなさんが成人式を迎えます

商工会伝言板

新春経済講演会(聴講無料)

- とき 1月24日(月)午後1時～3時
- ところ 町商工会 2階ホール
- 講師 国学院大学教授 伊木 誠氏
- テーマ 「1994年の景気動向をさぐる」

- 問い合わせ先 町商工会(☎0434)

建設のあゆみ

- 完 成**
- 道路排水整備工事
町道栗山南部第1区内線 231m
 - 道路舗装新設工事
町道鳥喰沼区内線 509m
町道寺方区内線 228m
町道古川区内線 387m
 - 道路舗装補修工事
町道鳥喰新田区内線 292m
町道上町区内線 114m
町道鳥喰上区内線 80m
 - 農村総合整備モデル事業
7号舗装工事寺方地先 96m
- 工 事 中**
- 道路排水整備工事
町道栗山宮脇区内線 154m
町道栗山第1区内線 296m
 - 農村総合整備モデル事業
4号改良工事鳥喰上～鳥喰沼地先 759m

- ふれあい坂田池公園野球場整備工事 1.3ha

- 栗山平和公園整備工事
トイレ・公園灯・園路広場・モニュメント設置・植栽工事 1.1ha

- 駅前広場整備工事
駐輪場・外灯・子供の遊び場工事 0.37ha

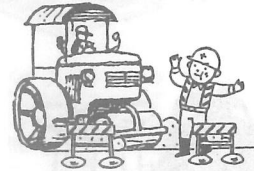

東金国際交流フォトコンテスト

東金国際交流協会では、国内外の外国の人々との触れ合いを題材とした写真を3月31日まで募集しています。

くわしいことは、東金国際交流協会事務局(☎0475⑤1113)へ。

相談室 1月

	相談日(場所)	時 間
健康相談	11日(大総会館) 25日(文化会館)	午後1時30分 ～午後3時
子ども相談ダイヤル ☎6330	毎週(火・木・土)	午前9時 ～午後3時
心配ごと相談 行政	4.11.18.25日 (中央公民館)	午後1時30分 ～午後4時
人権相談	4.11.18日 (中央公民館)	

※毎週第3火曜日に司法書士による「専門相談」を行っています。希望する方は、社会福祉協議会(☎6545)へ電話で申し込んでください。

非核平和宣言のまち

- 22日 成東町 成東警察署特別警戒慰問
- 21日 松尾町 農政審議会
- 20日 山武郡環境衛生振興組合臨時議会
- 19日 駐車違反指導者会議
- 17日 入札 屋形区 定例町議会3日目
- 16日 九十九里地区陳情
- 14日 広域営農団地農道整備事業
- 13日 東雲会 定例町議会2日目
- 9日 成田円卓会議 成田市
- 8日 成田財特法関係陳情 東京都
- 7日 障害福祉地域講座 東金市
- 6日 時議会 松尾町
- 5日 山武郡環境衛生振興組合臨時議会 松尾町
- 3日 国民健康保険運営協議会
- 1日 農林省関東農政局陳情
- 5日 町消防団幹部訓練
- 3日 町議会議員全員協議会
- 1日 山武地域福祉促進大会 九十九里町
- 移動町村会(～2日) 神奈川県
- 1日 全国町村長大会 東京都

町と議会の動き

12月

町長



募 集

さわやか県政ふれあい講座

県では「地震」をテーマに、山武地域にかかわりの深い県の施策などをわかりやすく紹介しますので、お気軽にご参加ください。

- とき 1月27日(木)午後1時30分から
- 場所 東金文化会館
- 対象者 山武地域に住んでいる満20歳以上の方
- 内容 日本大学守屋喜久夫教授による「地震の話」と題した講演ほか
- 申し込み方法 官製はがき住所、氏名、年齢、電話番号そして「ふれあい講座希望」と明記のうえ、1月21日までに申し込みください。
- 申し込みと問い合わせ先
〒283 東金市東新宿1-1-11山武支庁内山武地域県民センター(☎0475⑤3861)

放送大学生徒

放送大学では、平成6年度第1学期入学の生徒を募集しています。

- 対象者 18歳以上の男女
- 募集人員 全科履修生 7,000人

選科・科目履修生 10,000人

- 願書受け付け期間 2月15日(火)まで
- ※募集要項などくわしいことは、〒261 千葉市美浜区若葉2-11 放送大学本部(☎043-276-5111)へお問い合わせください。

東陽病院薬剤師

東陽病院では、次のとおり薬剤師を募集しています。

- 応募資格 35歳未満の免許取得者
- 募集人員 1名
- 採用年月日 平成6年4月1日
- 採用後の身分 地方公務員
- ※くわしいことは、東陽病院(☎④1335)へお問い合わせください。



痴呆性老人家庭介護教室

県では、日頃住民の保健や福祉にかかわる関係者・地域住民を対象に「介護教室」を実施します。受講料は無料ですので、お気軽においでください。

- とき 2月10日(木)午後1時から
- ところ 横芝町文化会館
- 内容
①浅井病院 浅井利勇医師による「痴呆性の原因と症状」と題した講演会
②日常生活の世話と看護の実習
③介護相談など
- ※申し込みとお問い合わせは、役場福

祉課(☎内線251)へ。

牛乳を飲んではり絵 コンテストに応募しよう

千葉県酪農農業協同組合連合会では、牛乳パック・キャップを使った「はり絵」コンテストの作品を募集しています。くわしいことは、酪農農業協同組合連合会(☎043-243-1311)へ。

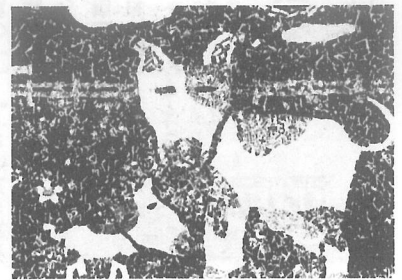

そ の 他

1月10日は「110番の日」

「110番の日」は、110番のしくみや正しい利用方法について広く知っていただくために、1月10日を110番の日として定めたものです。

これからも110番通報について、一層のご理解・ご協力をお願いします。
【成東警察署】

所得税確定申告 の説明会

東金税務署・山武支庁・横芝町では所得税の確定申告や、事業税、住民税の申告方法などの説明会を開催します。間違いのない申告書を作成するために、ぜひこの機会をご利用ください。



12月9日から20日まで行われた定例町議会

24日	21日	17日	13日	9日	7日	3日	27日	24日	24日
東陽病院組合議会	時議会	山武郡環境衛生振興組合議	定例町議会3日目	定例町議会2日目	定例町議会1日目	時議会	山武郡環境衛生振興組合議	町議会議員全員協議会	東陽病院組合議会及び正副
光町	松尾町	松尾町	松尾町	松尾町	松尾町	松尾町	松尾町	松尾町	光町

お誕生おめでとう

11月21日～12月20日まで届け出分



山中 佑介くん

明るく元気で丈夫な男の子に育ってほしいです。

(母：かつ江さん談)

氏名	保護者	地区
花輪 晶子	一春 至雄	田上 4会
舞大 佑介	嘉勝 基宣	新上 3会
千晶 美規	幸裕 夫宣	下会 4会
山本 佑介	利浩 正幸	川会 3会
中嶋 明美		芝和 町山
秋葉 愛美		青古 本上
澤原 美由		栗山 栄上
市名 由美		
椎木 萌勝		
鈴木 勝平		
及川 利平		
伊藤 慎二		
後藤 健		
石山		

たばこのお話



こんにちは！保健婦です

一年の計は元旦にありといいますが、みなさんはどんな計画をたてましたか。健康のために「禁煙」を決意した方も多いのでは。

しかし、やめようと思ってもなかなかやめられないのがタバコです。そこで、まずあなたがどのくらいタバコを吸っているかチェックしてみませんか。このチェックが禁煙のきっかけになるといいのですが……。

- 1 当てはまるものに○をつけましょう。
- 2 1日20本は当たり前
- 3 吸ったタバコは深く吸い込む
- 4 3分の1吸ったぐらいじゃまず火は消さない
- 5 家族や職場にタバコを吸う人がいる
- 6 ニコチン・タール度の多い銘柄を吸っている
- 7 10代のときから吸っている
- 8 吸っては吐き、吸っては吐きせかせか吸うほうだ
- 9 手持ちぶさたで何となく吸うときも多い
- 10 やに取りフィルターは遠慮したいと思う
- 11 お酒を飲むと吸いたくなる

さて、あなたはいくつ○がつきましたか。

丸の数が0の方は
あなたは消防署から「**マ**」マークがもらえるほど、火の気は全くなし。今の環境・習慣を続けましょう。

丸の数が1〜3個の方は
今のところはボヤ程度。でも放っておくと大火事になってしまいかも。今の段階なら苦しまずに禁煙できますよ。

丸の数が4〜6個の方は
全焼です。でも地道に頑張つて、一日も早くきれいな体を取り戻して。

丸の数が7〜10個の方は
手のつけようがないほどの山火事状態。煙に巻かれて病気に激突！なんてことにならないように気をつけて。

環境衛生課保健婦 小関章子

横芝小Aチーム両部門を制覇

小学校対抗駅伝大会

12月5日、総武中央ライオンズクラブ主催の第10回小学校対抗駅伝大会が開催され、会場となった坂田池ふれあい公園には近隣小学校9校(12チーム)が集まりました。

この大会は、近隣小学校の児童にマラソンを通じて交流を深めてもらおうと、毎年行われているもので、横芝からは各小学校の5・6年生8チームが出場しました。

「がんばれー」「マイペースで走れよー」と友達や応援にかけてたお父さんお母さんのかげつたお父さんお母さんの声援の中、選手の子どもたち

は毎日の練習の成果を發揮し、好記録を出していました。横芝チームの結果は次のとおりです。

5年生の部
優勝 横芝小学校A
4位 大総小学校
5位 横芝小学校B
8位 上界小学校

6年生の部
優勝 横芝小学校A
6位 大総小学校
8位 横芝小学校B
9位 上界小学校

あとがき



あとがき。がんばって

☆昨年暮れ、芝山町にある観音教寺から一通の手紙が届いた。封を切ってみると厄払い祈願の案内状が入っていた。

もうそんな年——と一応自分の年を疑ってはみたが、紛れもなく数えて前厄。

早々に初詣を兼ねてよく厄を払ってもらい、公私共に昨年にも増してより良い年にしたいと思えます。

☆新年あけましておめでとうございませう。新しい年を迎え、みなさんはどうお過ごしですか。こたつを囲み一家団らん、今年の夢や希望を話しているのでは……。

昨年は、広報誌がB5サイズからA4サイズへと変わりましたが、評判がよくて「ホッ」としています。今年もより親しまれる広報を目標に、また新しいことにチャレンジしたいと思っておりますので、みなさんのご協力を願います。

[M]