



広報

よこしば

平成5年

3

No.342

発行 横芝町役場 〒289-17 山武郡横芝町横芝636 ☎0479 82 1111(代) 毎月1日発行

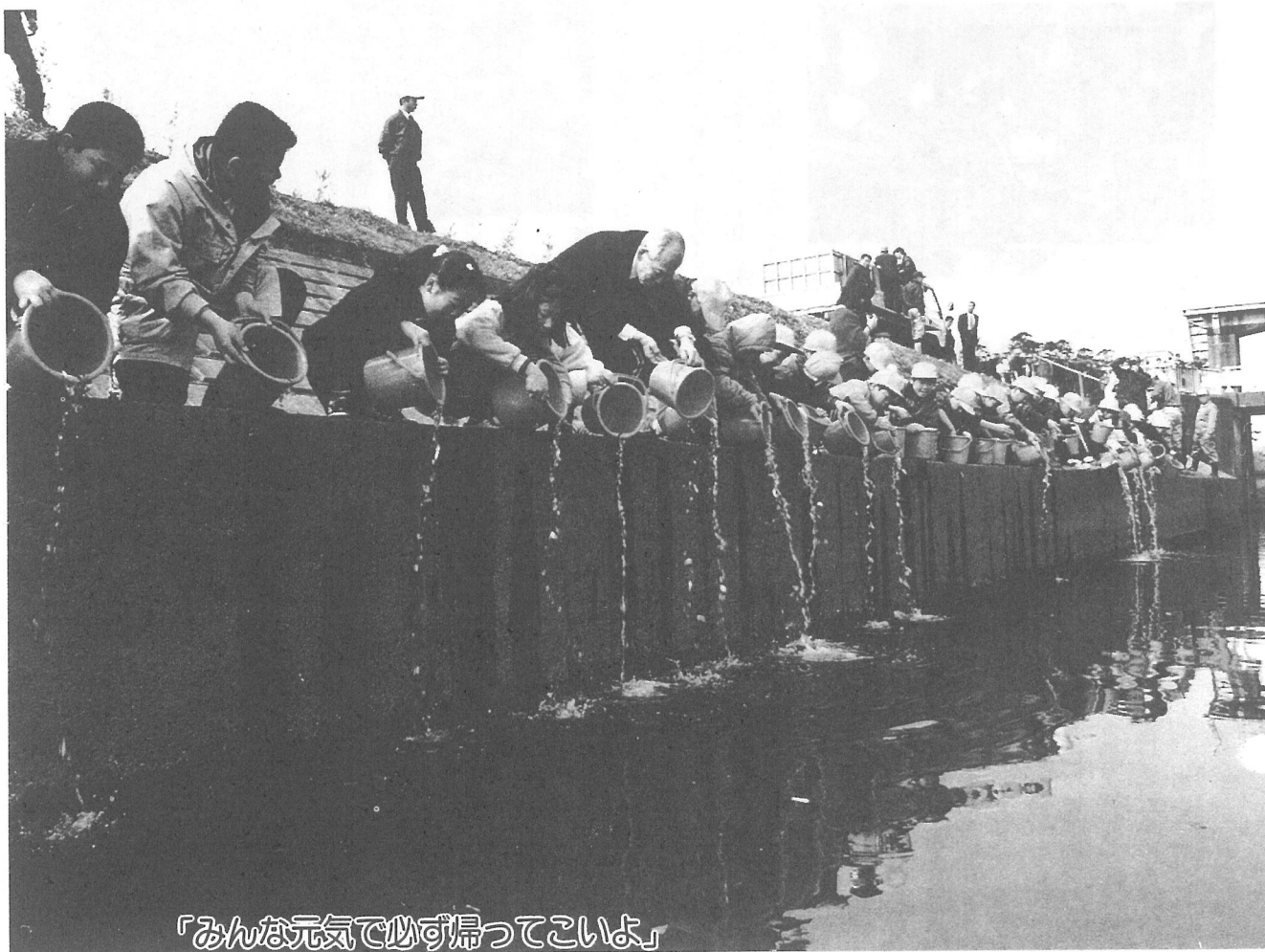

「みんな元気で必ず帰ってこいよ」

2月16日、毎年恒例となったサケの稚魚の放流が、横芝・上塚・白浜(光町)小学校の子どもたちによって行われました。

この日放流されたのは、北海道産の卵を県内水面水産試験場でふ化させた10万匹。体長5センチほどに育った稚魚は、母なる川栗山川をあとに元気に旅立ちました。

横芝町の人口と世帯

〈2月1日現在〉

人口	14,950 (+1)
男	7,247 (+11)
女	7,703 (-10)
世帯数	4,386 (+7)

()内は前月比

主な内容

- ・春の全国火災予防運動…P2・3
- ・ひろば……………P6・9
- ・お知らせ……………P14~16
- ・ごみの減量化に協力を…P4・5
- ・3月14日は千葉県知事選挙…P10

ねて築く 火災ゼロ

春の全国火災予防運動 3月1日～7日

冬から春にかけては空気が非常に乾燥し、強い風が吹く日が多いものです。さらに、暖房器具など火を使うことも多いため、一年のうちで最も火災が多い時期です。

日ごろから忘れがちな火の恐ろしさを改めて思い起こし、火災を出さないためには何をすれば良いのかを、「春の全国火災予防運動」を迎えて、みんな考えてみましょう。今年度の全国統一防火標語は、「点検を重ねて築く火災ゼロ」です。

最大の被害者は 65歳以上のお年寄り

平成3年の一年間に、全国で54、879件の火災が発生し、1、817人が亡くなりました。一日当たりおよそ5人が、火災の犠牲になっていくことになります。特に、冬から春先にかけて火災で亡くなる人が多いのが特徴です。平成3年中をみても、1、4ヶ月と12月の5か月間で、火災による総死者数の56%に当たる1、018人の方が亡くなりました。また、火災による損害も1、604億1、975万円で、火災一件当たり換算すると、294万円の損失額になります。亡くなる人が最も多い火災

は住宅火災で、建物の火災の死者のうち、90%が住宅火災の死者なのです。国内で起きた全火災の約3割は一般住宅火災で起きています。こうした火災の最大の被害者が、65歳以上のお年寄りです。春先の火災は、空気が乾燥して強い強い風が吹いていたりして、火の回りが早いため、逃げ遅れることが少なくないからです。まして乳幼児やお年寄り、火をみて怖がったり、体が思うように動かなかつたりして、悲惨な結果になることがあります。

火災は、慣れと油断から発生するといえます。一瞬にすべて焼き尽くし、灰にしてしまう火災……怖い災害とわかっていても、それを防ぐ気持ち

ちが緩みがちになっていませんか。火災から家が守るためには、「これだけ備えれば」「これだけ注意していればもう大丈夫」というものはありません。毎日の心がけと行動を継続させていくことが、何よりも大切です。

深夜から早朝にかけての火災が多い



出火の原因では、こんろによる火災が6、156件、なかでも普及率の高いガスこんろが最も多いのです。次いで、たばこ、防火、たき火の順となっています。寒い時期は、暖をとるための火気の使用が増えます。器具の火の取り扱いは、十分注意しましょう。火災発生の時間帯で多いのは、深夜から早朝にかけてです。特に多いのが午前1時台の火災で、平成3年中には101人が亡くなっています。寝入りばなや熟睡している時間帯に当たるため、亡くなる人が多いといわれています。



天ぷら鍋を使った消火訓練 (9月防災訓練より)

点検を重

次いで多いのが、午後2時台と午後11時台です。できるなら、家庭の中にも簡易型火災警報機を取り付け、寝ている間の出火にも対応できるよう、万全の対策をとりたいものです。

避難場所や避難経路を家庭で話し合おう

火災での死亡原因で一番に多いのはやけど、次いで一酸化炭素中毒に巻かれての窒息です。死に至る経過では、逃げ遅れが多いのが特徴です。

発見が遅れ、気づいたときには火や煙が回り、すでに逃げ道がなかったと思われることが多くなっています。

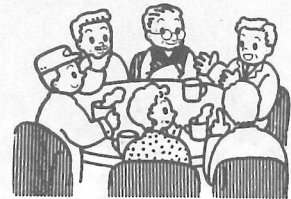

焼死者のほぼ半数以上は、お年寄りや乳幼児、病人や体の不自由な人です。お年寄り



消防車は火を消す水をたくさん積んでいます (保善所避難訓練)

防火ポスター作品展示会

八日市場市外三町消防組合では、春の火災予防運動の一環として、管内小中学校の防火ポスターの作品展示会を開催しますので、ぜひご覧ください。

●消防組合長賞

長谷川 靖 (横芝小)
水野 恵理 (横芝中)

●危険物安全協会長賞

伊藤智佳子 (大総小)
鈴木 裕也 (横芝小)
伊藤 春菜 (上堺小)
小川美由貴 (横芝中)

●展示期間 3月1日～7日
●展示会場 町文化会館ロビー (横芝町の小中学生の作品を展示)
また、横芝町の主な入賞は次のとおりです。(敬称略)
●最優秀賞
広瀬 梓 (横芝小)



最優秀賞に選ばれた作品

や子どもは、玄関や非常口など、出口に近い場所に寝室をつくるような配慮が必要です。そして、日頃から家庭で火災があつたときの避難場所や避難経路を話し合うことも大切です。

各地の消防署では、「春の全国火災予防運動」の期間中、消火訓練をはじめとして多くの行事を実施します。こうした行事には家族や地域で積極的に参加し、火災通報の正しいかけ方や初期消火のやり方、さらに正しい消火器の取り扱い方などを教わりましょう。火災が起きたときでも慌てず、スムーズに火を消し止められるのは、一人ひとりの地道な努力なのです。

これだけは守ろう 「火の用心」 …7つの要点…

最低限守っていただきたい「火の用心」のポイントを7つ紹介しましょう。

- ①寝たばこやたばこの投げ捨てをしない
- ②子どもは、マッチやライターで遊ばせない
- ③風の強いときは、たき火をしない
- ④天ぶらを揚げるときは、その場を離れない
- ⑤家の周りに燃えやすいものを置かない
- ⑥風呂の空だきをしない
- ⑦ストーブには、燃えやすいものを近づけない





週2回行われている可燃物の収集

ごみ収集の約束ごと

地区	販売店
町原	太田商店
上町	横芝町商工会
上町	ショップ&ライフふなよしや
上町	北海道屋
本町	つるやストアー
東町	霞商店
東町	魚芳
東町	佐藤ストアー
東町	引揚げストアー
東町	小川屋
栗山	三嶋屋
栗山	田島屋
栗山	栗山ショッピングセンター
鳥嶺新田	スガヤ商店
新島	林商店
北清水	宇都木商会
屋形	ドッキングプレイスカいほ
屋形	小野商店
屋形	河井商店
屋形	佐瀬商店

燃えるごみ（生ごみ・紙類）は、山武郡市環境衛生事業振興組合で行

（北清水・栗山・鳥嶺・長倉の一部は収集日が異なる所があります）
ごみを出すときは、必ず、

組合指定のごみ袋を使用し、当日午前8時30分までに出示してください。
ごみ収集袋は、1袋（20枚入り）1000円で役場環境衛生課および、左表のごみ収集袋販売協力店で取り扱っています。



可燃物の収集

ついています。

収集日は、大総・横芝地区が、月・木曜日。上堺地区が、火・金曜日です。

わたしたちが生活するうえで出るごみには、生ごみ・紙類などの可燃物とカン・ビン・廃電化製品などの不燃物や粗大ごみがありますが、年ごとに増えています。また、依然として不法投棄もあとを絶ちません。決められた日に指定の場所に出すことはもちろんですが、中には、少し手を加えれば再利用できるものも少なくありません。『捨てればごみ、生かせば大切な資源となるごみ』限られた資源を有効に利用し、みんなの協力でごみの減量化を推進しましょう。

ごみの減量化に協力を



当日は、午前8時30分までに出示してください。

指定のごみ袋の中に入れて、決められた日まで待ちましょう。

役場・販売店で指定のごみ袋を買いましょう。

絵でみるごみの捨て方



飼ったら登録と注射

平成5年度の畜犬登録と狂犬病予防注射を下記のとおり実施します。犬を飼っている人は、忘れずに受けましょう。

料金は、登録と注射で 5,050円です。

平成5年度 登録及び狂犬病予防注射日程表

実施日	場 所	時 間
4月19日(月)	西 集 会 所	9:10 ~ 9:50
	関 場 集 会 所	9:55 ~ 10:10
	北 清 水 集 会 所	10:15 ~ 10:45
	屋 形 共 同 青 年 館	10:50 ~ 11:20
	三 本 松 青 年 館	11:25 ~ 11:45
	宮 前 集 会 所	13:10 ~ 13:30
	立 会 青 年 館	13:40 ~ 14:10
	南 川 岸 集 会 所	14:15 ~ 14:45
4月20日(火)	上 堺 会 館	9:10 ~ 9:40
	新 島 集 会 所	9:45 ~ 10:15
	三 島 薬 王 寺	10:20 ~ 10:40
	三 軒 家 集 会 所	10:45 ~ 11:05
	鳥 喰 下 共 同 利 用 施 設	11:15 ~ 11:45
	鳥 喰 上 ・ 新 田 青 年 館	13:10 ~ 13:50
	鳥 喰 上 ・ 新 田 集 会 所	13:55 ~ 14:25
	鳥 喰 沼 共 同 利 用 施 設	14:30 ~ 15:00
4月21日(水)	栗 山 南 部 2 集 会 所	9:10 ~ 9:40
	栗 山 南 部 1 集 会 所	9:45 ~ 10:15
	栗 山 中 央 共 同 利 用 施 設	10:20 ~ 11:00
	栗 山 共 同 利 用 施 設	11:10 ~ 11:50
	東 町 共 同 利 用 施 設	13:10 ~ 14:00
	本 町 集 会 所	14:10 ~ 14:40
4月22日(木)	八 坂 神 社	14:45 ~ 15:10
	古 川 集 会 所	9:10 ~ 10:00
	上 町 共 同 利 用 施 設	10:05 ~ 10:25
	上 町 青 年 館	10:30 ~ 11:00
	両 国 新 田 集 会 所	11:05 ~ 11:25
	坂 田 農 村 協 同 館	11:30 ~ 11:50
	於 幾 集 会 所	13:10 ~ 13:30
	曾 根 合 集 会 所	13:35 ~ 13:55
4月23日(金)	寺 方 青 年 館	14:00 ~ 14:30
	小 堤 集 会 所	14:40 ~ 15:00
	町 原 集 会 所	9:10 ~ 9:30
	木 戸 台 共 同 利 用 施 設	9:40 ~ 10:10
	谷 台 集 会 所	10:20 ~ 10:40
	牛 熊 共 同 利 用 施 設	10:45 ~ 11:05
	角 田 集 会 所	11:15 ~ 11:35
	中 台 共 同 利 用 施 設	11:40 ~ 12:00
	桜 前 集 会 所	13:10 ~ 13:30
	遠 山 共 同 利 用 施 設	13:35 ~ 13:55
	姥 山 共 同 利 用 施 設	14:00 ~ 14:20
	長 倉 共 同 利 用 施 設	14:25 ~ 14:45
4月25日(日)	取 立 青 年 館	14:50 ~ 15:10
	大 総 会 館	9:30 ~ 10:20
	上 堺 会 館	10:40 ~ 11:30
	横 芝 町 文 化 会 館	13:00 ~ 13:50
	横 芝 町 役 場	14:00 ~ 15:00

粗大ごみの収集

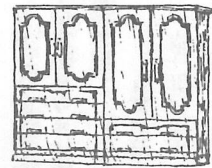

粗大ごみとして収集するものは

- ① 家具類
- ② 寝具類
- ③ テレビ・洗濯機・冷蔵庫以外の家電製品
- ④ 机・いす類
- ⑤ プラスチック類です。

出し方は、廃電化製品と同様、申し込み書(役場からの回覧書)に、品名と出す人の住所・氏名を記入します。その後、地区総務員さんを通じてステッカーを配付しますので、よく見える場所に貼ってください。ステッカーを貼っていないものは、回収しませんので、ご注意ください。

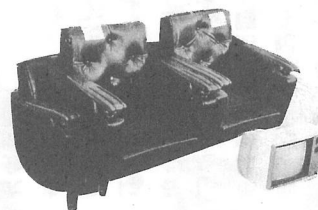

ステッカーはよく見える場所へ

そして、収集日の当日は、午前8時30分から11時までに地区指定の場所へ出して下さい。

不燃物収集予定表

大総・上堺 地区	横 芝 地 区
●平成5年5月9日 あきカン・あきビン回収	●平成5年4月11日 あきカン・あきビン回収
●平成5年7月18日 あきカン・あきビン・廃電化製品・粗大ごみ回収	●平成5年6月13日 あきカン・あきビン・廃電化製品・粗大ごみ回収
●平成5年9月5日 あきカン・あきビン回収	●平成5年8月22日 あきカン・あきビン回収
●平成5年10月24日 あきカン・あきビン・廃電化製品・粗大ごみ回収	●平成5年9月26日 あきカン・あきビン・廃電化製品・粗大ごみ回収
●平成6年1月23日 あきカン・あきビン回収	●平成5年11月14日 あきカン・あきビン回収
●平成6年3月6日 あきカン・あきビン・廃電化製品・粗大ごみ回収	●平成6年2月13日 あきカン・あきビン・廃電化製品・粗大ごみ回収



中学生男子見事準優勝

第19回 山武地区オリエンテーリング大会

東金市を会場として2月7日、第19回山武地区オリエンテーリング大会が行われました。

当日、横芝からの参加は1チームでしたが、中学生男子の部で、見事準優勝という輝かしい成績をおさめました。春一番を思わせる強風の中、頬を赤く染め、みんなで協力しながらゴールに着いた子どもたちの顔は、満足感あふれる素晴らしいものでした。

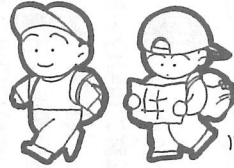

どの試合も接戦

子ども会対抗つな引き大会

が響き渡っていました。

結果は次のとおりです。

子ども会対抗つな引き大会
(横芝町子ども会育成連絡協議会主催 川島慶子会長)が

2月13日に開催されました。

この大会は、子どもたちに友だちの輪をひろげてもらうと行われているもので、今回は町内の子ども会21チームが参加。

試合は、低学年・高学年・全学年の3クラスに分かれて行われましたが、どの試合も接戦となり、会場となった横

芝小学校体育館には、子どもたちや父兄のみなさんの声援

●低学年(1〜3年生)

優勝 東町

準優勝 栗山2

第3位 栗山1

●高学年(4〜6年生)

優勝 上堺

準優勝 本町

第3位 東町

●全学年

優勝 上堺

準優勝 栗山2

第3位 栗山1



「負けるもんか、ソール、ソール」

日頃の練習

成果を披露

サンライズチャリティー

カラオケ大会



プロ顔まけの歌声を披露

文芸

俳句

大寒や病みたる不安軽からず 勝又 和徳

寒風や杉風一門の碑の丸く 玉虫たけし

針納めあとは映画を観るつもり 山口 一秋

針箱の古りし温もり針供養 藤代 ゆう

寒明けやつむぎの上衣似合ふ人 海保 きみ

七十年生き来し幸や年の豆 鈴木 草庵

厨ごとせわしく過ぎて寒明ける 鈴木 南知

スキー立て赤きリユツクの女の娘 戸村 静華

初雪や猫の足跡つかぬほど 若梅あやめ

寒明けの陽を吸ふてをり葱の土 (選者) 土屋 栗水

短歌

ほのぼのとしたるベエスケ描き 来しが園山俊二も逝きてしまへり 斉藤 佳子

自販器のガラスに小さき蛙二つ 貼られし如く所しめいつ

【横芝町社会福祉協議会】



準優勝に輝いた横芝チーム

横芝2年連続準優勝

第23回 山武郡市民駅伝競走大会

絶好の駅伝日和となった2月11日、山武町を会場に第23回山武郡市民駅伝競走大会が行われました。

この大会は、山武町内を周回するコース(約32km12区間)を郡内各市町村9チームが競うもの。

午前9時30分、発着点の山武中央会館前をスタート。

横芝チームは、沿道に駆け付けた選手の家族や関係者の声援を受け、序盤から積極的なレースを展開し、2区で早くも先頭に立ち昨年の雪辱な

るかに思われましたが、東金市と激しいトップ争いを繰り広げた末、惜しくも昨年に続いて準優勝にとどまりました。

大会終了後、町体育協会理

事長の伊藤斉紀さんは、「今年には中学生の活躍が目立ちました。東金市と優勝を争えるようになったことは、全体レベルが上がってきているのだと思います。」と話していました。

大会結果

準優勝 横芝町

区間賞 (敬称略)



2区A 佐瀬 佳織(横中)
5区 早川 保明(横中)
8区 古寄 英俊(横中)
11区 佐久間祐介(横中)

正しい知識をもってエイズ予防

エイズ対策講習会

町文化会館を会場として2月16日、松尾保健所管内の役場・学校・各社会福祉施設や農協など様々な機関の保健衛生担当者などを対象に、エイズ対策講習会が開かれました。

これは「今世紀最大の人類共通の敵」とよばれているエイズについて、正しい知識を持つてもら

おうと松尾保健所の主催により行われたもので、基本知識

エイズ対策講習会



エイズ対策を語る岡本教授

と具体的予防方法と内容とした映画が上映されたほか、千葉大学医学部岡本昭二教授による「エイズの現状と対策」と題した講演も行われ、参加したみなさん熱心に耳を傾けていました。



斎藤 要
糸をひき亡母織りくれし銘仙は
派手になりても吾娘に譲れつ
佐瀬 初音
活け置きし水仙の花七草のけふ
も清しく水盤にあり
西山満里子
女童が先綱引きたる山車の上に
鷹職たくみに電線くぐれり
木川 布佐
仏像の掛軸飾り正月を待ついま
は亡き夫宝とせしを
向後 房
改修せし池をわすれず来し水鳥
里人明るく語りて居りぬ
土屋 栗水
椎の木を庭に植ゑたるこの冬は
足元近くより鳥の飛びたつ
武田 立子
古稀までも生きられるとは思は
ざりし南の島に捕らはれし日の
あり 斎藤 秀男
散り敷ける紅葉踏み来し三千院
弥陀三尊の深きしづけさ
(選者) 斎藤つね子

ゴルフ人気上昇中

町民チャリティーゴルフ



横芝町民チャリティーゴルフ大会が2月5日、カレドニアゴルフクラブを会場に行われました。

今回で2回目となったこの大会には、ゴルフ人気を象徴するように前回を大幅に上回る女性7名を含む14名もが参加。

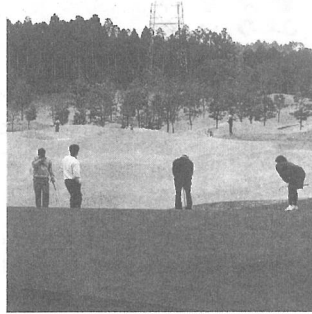

若干の肌寒さは感じるものも、まずまずのコンディションのなか、プレーを楽しんでいました。

●大会結果（敬称略）

総合成績

- 1位 小川光司
- 2位 実川雅之
- 3位 菅野芳一

女子の部

- 1位 萩原裕子

また、大会主催者の町体育協会ゴルフ部より「社会福祉のために役立ててください」と収益金18万円が町社会福祉協議会へ寄付されました。ありがとうございました。

横小Aチーム優勝

強風のなか力走

小学校対抗駅伝大会



「あとをお願いよー」



総武中央ライオンズクラブ主催の「第9回小学校対抗駅伝大会」が2月7日、蓮沼ウォーターゲーター駐車場を発着点として行われ、当町から横芝・大総・上界小学校の5・6年生8チームが参加しました。

当日は強風が吹き荒れる悪条件となりましたが、選手は各區間を力走。6名が區間賞に輝きました。また、5年生の部でも横芝小学校Aチームが見事に優勝を飾るなど、横芝の子どもの活躍が際立った大会となりました。

結果は次のとおりです。

団体5年生の部

- 優勝 横芝小学校Aチーム
- 第3位 横芝小学校Bチーム

區間賞

- 5年生の部
- 1区 宇都木 望（上界小）
- 3区 鈴木 利実（横芝小）

商工会伝言板

節税対策（小規模企業共済制度）

3月は税金の月ですが、事業主の退職金制度「小規模企業共済」をご存じですか？

国の共済制度で、掛金金額が所得控除（年最高84万円）となるほか、貸付け制度もあります。どうぞご加入を。

問い合わせは
商工会 ☎82-0434 まで。

- 4区 徳原 優介（横芝小）
- 5区 小高 祥代（上界小）
- 6区 松田 和之（横芝小）
- 6年生の部
- 5区 佐瀬 佳巳（上界小）



沿道の声援を受け力走する選手

豊かな人生観を披露 文化講演会



大山さんの講演はユーモアたっぷり

町文化会館では、2月6日、人気アニメ『ドラえもん』の声で知られる大山のぶ代さんを講師として迎え、「人生をどん欲に生きよう」と題した

文化講演会を開催しました。大山さんは、子どものころ「変な声」といじめられたこともあったそうですが、お陰で、自分の声を生かせる職業である声優・女優になろうと思ったそうです。

講演会では、「日常生活の中で、何にでも目を向け、また、子どもと同じように興味を示すことがいつまでも年をとらないでいられる秘訣。そして、しっかりとながらちやつかり生きることが大切です」と、1時間半にわたって話され、会場に集まったみなさんは、大山さんの飾らないテンポのよい、ユーモアたっぷりの話に聞き入っていました。

身近な問題でお困りの方へ

法律相談開催

土地や建物の売買・貸し借り、境界、相続など、身近な問題で困っている方に、専門の弁護士がアドバイスします。
相談は無料で内容がもれることはありませんので、安心してご相談ください。

●とき 3月27日(土) 午後1時から

●ところ 町文化会館

●申し込み 3月19日までに

町文化会館(☎1351)

へ申し込んでください(先着12名まで)。



第33回囲碁大会

優勝は

櫻井修一さん

2月7日(日)、町文化会館で第33回囲碁大会が行われ、次の方々が入賞しました。

優勝 櫻井修一(両国新田)

準優勝 藤代弘一(古川)

第3位 川島哲亮(北清水)

—敬称略—



入賞されたみなさん

新刊案内 公民館図書



隠花平原 上・下巻 作・松本 清張

硫黄島いまだ玉砕せず 作・坂上 冬子

閉ざされた夏 作・坂上 冬子

奇妙な昼さかり 作・若竹 七海

遠く空は晴れても 作・阿刀田 高

花野 作・村田喜代子

このほか、いま話題のものなど、月30冊の新刊が、みなさんのお越しをお待ちしています。

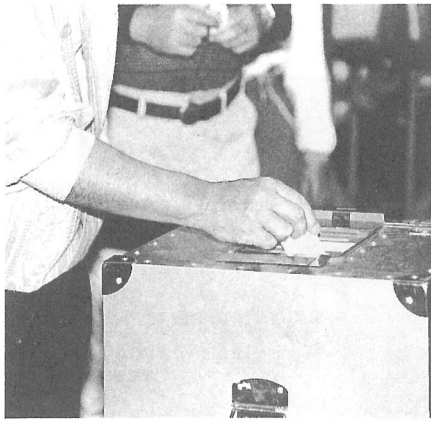

任期満了に伴う千葉県知事選挙が、3月14日(日)に行われます。
今回の選挙は、私たち県民にとってこれからの県政を任



必ず投票しな

一票のプライド

3月14日は千葉県知事選挙

せる知事を選ぶという重要な意義をもっています。一人ひとりが主権者だという自覚をもち、価値ある一票を投じましょう。

投票できる人

投票できる人は、次の要件を満たしている人です。

● 年齢要件

昭和48年3月15日以前に生まれた人

● 住所要件

生まれてからずっと横芝町に住んでいるか、平成4年11月21日までに住民登録をし(転入した人は届け出の日)、引き続き3か月以上住民基本台帳に記載されている人。

また、横芝町で知事選挙の選挙権があった方で、千葉県内の外の市町村に住所を移した方(1回に限ります)は、転出先の市町村に住所を有していることを証明する文書の

交付を受け、これを提示すれば横芝町で投票できます。

不在者投票

投票日に仕事の都合や出産

予定、旅行など、やむを得ない事情のため投票できない人は、事前に「不在者投票」をすることができま

● 不在者投票ができる期間

2月22日(月)から3月13日(土)まで、毎日午前8時30分から午後5時まで。

※土・日曜日も投票できます。

● 不在者投票の場所

町選挙管理委員会

(なお、不在者投票のできる指定病院や老人ホームなどの施設に入院、入所している人は、その場で不在者投票ができます。)

※選挙についてのお問い合わせは、町選挙管理委員会(内線216)へ。

投票区名	場 所	投 票 区 域
第1投票区	立会青年館	屋形の内(立会・南川岸)
第2投票区	上界会館	屋形の内(南・宮前・屋形荒場・三本松)、新島、北清水
第3投票区	栗山中央共同利用施設	栗山の内(東部・第1・第2・第3・第4・宮脇、S・C・K、南部、新生会)
第4投票区	東町共同利用施設	横芝の内(東町)、栗山の内(橋本・伸和会・青芝会・東ヶ丘・四団地・四六会・緑台・すみれ地・榮和会)
第5投票区	鳥喰上新田青年館	鳥喰新田、鳥喰上、鳥喰下
第6投票区	横芝町中央公民館	横芝の内(上町・本町・大島団地)、古川、両国新田
第7投票区	寺方青年館	小堤、寺方、曾根合、於幾、坂田、取立、長倉
第8投票区	大総小学校体育館	木戸台、姥山、遠山、中台、牛熊、谷台

横芝工業団地 横山香料株式会社 が進出

1月19日に千葉県企業庁と横山香料株式会社の間で、横芝工業団地の分譲契約が締結され、(株)IAに続き2社目の工業団地進出決定となりました。

横山香料(株)は、天然原料を使用した食品香料や香水などの製造を主に行なう会社で、今年秋にも工場の建設に着手する計画です。

工場敷地

約15、300㎡

操業時期

平成6年11月開始予定

従業員計画

当初20名 最終80名

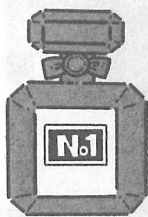

4月から役場は 毎週土曜日が休みになります

国や県にならって、町役場も4月から毎週土曜日を休みとさせていただきますことになりました。

町民のみなさんに、ご不便をおかけすることのないよう、より一層の住民サービスに努めてまいりますので、ご理解とご協力をお願いいたします。

電話予約で休日に 住民票を受け取れます。

町では、平日役場に来られない方のため、次の方法により電話予約による休日の住民

- 土曜日も業務を行う施設
- 保育所
- 町文化会館
- 町海洋センター

票交付を行いますのでご利用ください。

●予約できる方

○本人又は同一世帯員

●予約方法

○受付日／月曜日～金曜日（休日は除く）

○受付時間／午前8時30分～午後5時

○交付日／土曜日・日曜日（12月28日～1月3日は除く）

○交付時間／午前8時30分～午後5時

●交付場所

○町役場

くわしいことは役場住民課（内線245）へ。



軽自動車税の減免手続きは4月23日まで

●身体に障害のある方で、次の条件に該当する場合、申請することにより軽自動車税が減免されます。

◇身体障害者手帳または、戦傷病者手帳の交付を受けている方（表参考）

●療育手帳の交付を受けている方または、精神障害者の通院医療費の公費負担（保健所

【身体障害の方】

障害の区分	障害の級別
視覚障害	一級から三級までの各級及び四級の二級及び三級
聴覚障害	二級及び三級
平衡機能障害	三級（喉頭摘出による音声機能障害がある場合に限る）
音声機能障害	一級、二級の二級及び三級の二級
上肢不自由	一級から六級までの各級
下肢不自由	一級から三級までの各級及び五級
体幹不自由	一級から三級までの各級
乳幼児期以前の非進行性脳病変による運動機能障害	一級及び二級（一上肢のみに運動機能障害がある場合を除く）
上肢機能	一級から六級までの各級
移動機能	一級及び三級
心臓機能障害	一級及び三級
じん臓機能障害	一級及び三級
呼吸器機能障害	一級及び三級
ぼうこう又は直腸の機能障害	一級及び三級
小腸の機能障害	一級及び三級

●身体障害者手帳、戦傷病者手帳、療育手帳のいずれかと、運転免許証、印鑑、平成5年度軽自動車納税通知書

※軽自動車の所有者または、運転者が家族の場合は、使用目的を証する書類（通院、通

【戦傷病の方】

障害の区分	重度障害の程度又は障害の程度
視覚障害	特別項症から第四項症までの各項症
聴覚障害	特別項症から第四項症までの各項症
平衡機能障害	特別項症から第四項症までの各項症
音声機能障害	特別項症から第二項症までの各項症（喉頭摘出による音声機能障害がある場合に限る）
上肢不自由	特別項症から第三項症までの各項症
下肢不自由	特別項症から第六項症までの各項症及び第一款症から第三款症までの各款症
体幹不自由	特別項症から第六項症までの各項症及び第一款症から第三款症までの各款症
心臓機能障害	特別項症から第三項症までの各項症
じん臓機能障害	特別項症から第三項症までの各項症
呼吸器機能障害	特別項症から第三項症までの各項症
ぼうこう又は直腸の機能障害	特別項症から第三項症までの各項症
小腸の機能障害	特別項症から第三項症までの各項症

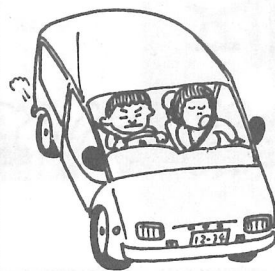

学証明書）または、民生委員などの証明が必要です。

くわしいことは、役場税務課（内線225）へ。

4月1日から保険証が変わります

国民健康保険の被保険者証（保険証）が、4月1日から新しいものに切り替えられます。

新しい保険証は、3月下旬にあなただけの地区の総務員さんを通じて配布しますので、

- ① 住所
- ② 氏名
- ③ 生年月日など

に誤りがないか確認してください。

現在お持ちの保険証は、4月1日から使えなくなりまのでご注意ください。なお、古い保険証は4月1日以降に、地区の総務員さんに回収していただく予定です。

窓口でも受け取りできます

事情があつて、直接保険証がほしい方は、住民課の窓口で受け取ることもできます。*申し込みは3月15日までです。

こんなときには
14日以内に届け出が必要です

●国民健康保険証

	こんなとき	持参するもの
国民保に入るとき	他市区町村から転入してきたとき	印かん、転出証明書
	他の健康保険をやめたとき	印かん、健保の離脱証明書
	生活保護をうけなくなつたとき	印かん、保護廃止決定通知書
国民保をやめるとき	子どもが生まれたとき	印かん、保険証、母子健康手帳
	他市区町村へ転出したとき	印かん、保険証
	他の健康保険に加入したとき	印かん、国保と健保の保険証
その他のとき	生活保護をうけるとき	印かん、保険証、保護開始決定通知書
	死亡したとき	印かん、保険証、死亡を証明するもの
	退職者医療制度に該当したとき	印かん、保険証、年金証書
	退職者医療制度に該当しなくなつたとき	印かん、保険証
	住所、世帯主、氏名などが変わったとき	印かん、保険証
	保険証をなくしたとき、汚れて使用できないとき	印かん、使用できない保険証、身分を証明する物
	修学のため子どもが他市区町村に下宿するとき	印かん、保険証、在学証明書
長期旅行などで別個の保険証がほしいとき	印かん、保険証	

●老人保健医療受給証

こんなとき	必要な書類
他市区町村から転入してきたとき	健康保険証
他市区町村へ転出するとき	受給者証 国保加入者は国保の保険証
死亡のとき	死亡した者の受給者証 国保加入者は国保の保険証
町内で居住地を変更したとき	健康保険証 受給者証
保険証が変わつたとき	健康保険証 受給者証
65歳を過ぎて寝たきりになつたとき	年金証書 身体障害者手帳 健康保険証

学生さんには 学保険証を!

新入学で他の市町村へ転出する場合、新たに学保険証が交付されますので、転出届の際に手続きをしてください。手続きのときには、国民健康保険の保険証・印鑑・4月1日以降に発行された在学証明書が必要ですよ。



老人保健医療受給証も同時に変わります

また、保健証と同時に、70歳以上の方の医療受給者証も4月1日から変わりますので、現在お持ちの医療受給者証は、使用できなくなります。新しい医療受給者証が、みなさんのお手もとに渡るのは、3月中旬ごろになります。住所・氏名・生年月日など誤りがないかお確かめのうえ、お受け取りください。

お年寄りの医療



は、老人保健法により受給していますが、左表のようにときには必ず届け出をしましょう。

◆一部負担金も4月1日から変わります

外来	1か月	1,000円
入院	1日	700円

※くわしいことは役場住民課 国民健康保険係（☎内線246）へ。



今年成人式を迎えられたみなさん国民年金に加入しましょう

国民年金保険料

4月から
10,500円に

平成5年4月から国民年金保険料が月額10,500円に引き上げられます（付加保険料を納めている方は、10,900円）。

国民年金は、加入者のみなさんが納めている保険料と国の負担でまかなわれており、働く若い世代が今のお年寄りの年金を支えていく仕組みになっています。

高齢化が進むにつれて年金をもらう人も増えており、多くの財源が必要になってきました。現在の保険料額は、年

金額からみて、まだかなり低めの額となっていますが、保険料と年金額のバランスや生活水準を考慮し、急激な負担をさけ、段階的に引き上げるわけです。

納める側としては、毎年保険料が引き上げられ、また納付期間も長い大変かと思えますが、不幸にして、障害者などになってしまったときの大きな支えとなります。老後の安心のためにも保険料の引き上げに

ご理解いただき、もれなく納付して下さるようお願いいたします。

国民年金と個人年金

「私は個人年金に入っているから国民年金には加入しない」という人をよく見受けますが、

国民年金と個人年金は、同じ年金でも性格や役割が違います。

国民年金は、国が責任を持って運営している社会保障制度であり、すべての国民が必ず加入しなければならない相互扶助の制度です。一方、個人年金は、個人と生命保険会社や金融機関などが、任意に契約して老後に備える貯蓄の一つです。

まず、国民年金などの年金を土台とし、経済的に余裕があれば、それらに上乗せするかたちで個人年金に加入するのが正しい考えです。

国民年金制度を十分理解していただくため、国民年金と個人年金の違いを別表にまとめてみました。



国民年金と個人年金の主なちがい

	国民年金	個人年金
仕 組 み	世代の間の助け合いにより年金を支給する国の社会保障制度の一つです。	個人が任意に契約した額を老後に受け取る一種の貯蓄です。
運 営	国	生命保険会社など
保 険 料	10,500円（平成5年度保険料月額）	個人が契約した額
年金の財源	年金額の3分の1を国が負担、3分の2を保険料でまかなっています。	加入者の掛金とその運用利息でまかなっています。
年金額の引き上げ	物価変動に応じて年金額がスライドするため何十年先でも年金の価値が保証されます。（完全物価スライド制）	契約した時の年金額物価スライド制を取り入れていないため物価が上昇しても契約した内容の年金額です。
税 控 除	納めた保険料は「社会保険料控除」として全額所得から控除できます。受ける年金は「公的年金控除」により全額無税です。	納めた保険料の控除額は最高5万円迄です。受ける年金は税の控除がなく全額課税対象となります。
事 務 費	全額国が負担します。	加入者の掛金でまかないます。

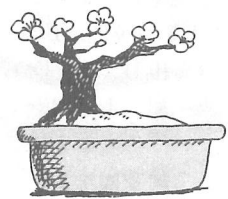

お誕生おめでとう

1月21日～2月20日まで届け出分

氏名	保護者	地区
今井 花奈	治三	三軒家
伊藤 昂司	正勝	立会
芹川 香織	寿昌	遠山
日野ひとみ	和久	新生会
萩原 李音	敏文	谷台
大友 柚葉	浩一	東町4
清水 緩菜	寛治	南
星野 晶子	文雄	すみれ団地
八島 亘	茂美	南部1-4
遠藤 直生	和則	東町3
越川裕美子	信治郎	南部2

こんにちは！保健婦です

予防接種を上手に受けるには!!

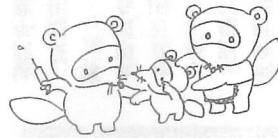

接種を受ける前に
1年以内にひきつけを起したことがある場合は、接種できませんので注意しましょう。
予定表にきちんと目を通して、日程、時間、会場などを確認しておきましょう。
接種を受けるときに
問診票には、当日の体温、

下痢や湿疹の有無などを正確に記入します。体温は、必ず体温計で計っておきましょう。また、押印も忘れずに。接種のときにスタンプを押すので、母子健康手帳を忘れずに持っていくましょう。子どもの様子を見て、大丈夫かなと思ったときは、問診医に尋ねたり、役場へ問い合わせてください。会場へは、保護者もしくは、子どもの日常をよく知っている人が付き添いましょう。
接種したあとは
なるべく安静に心がけましょう。
ポリオ生ワクチン以外は、

入浴しないようにしましょう。わからないことがあったら病气等の理由で接種が受けられなかった、間隔があいてしまった等、わからないことは、役場環境衛生課(☎内線266)へお問い合わせください。

献血にご協力を!!

●とき 3月29日(月)

午前9時30分～11時45分

午後1時～3時30分

●横芝町中央公民館前

(役場隣)



3月のこども

1日	春の全国火災予防運動 (～7日)
4日	定例町議会開催予定
5日	1歳半健診
7日	あきカン・あきビン・廃電化製品・粗大ゴミの回収大総・上堺地区若人のつどい
10日	灰回収
12日	横芝中学校卒業式
14日	千葉県知事選挙
16日	横芝小学校卒業式
17日	まさご幼稚園卒園式
18日	大総・上堺小学校卒業式
24日	灰回収
26日	保育所卒園式
27日	三種混合予防接種
29日	法律相談

わずかな費用で大きな安心

防災行政無線に加入しましょう

町では、台風や地震などの災害時に的確な情報をより迅速に伝達し、皆様の生命・財産をその危険から守ることを最大の目的として、防災行政無線設置事業を行っており、災害情報をはじめ、町の各種行事や各学校、保育所の連絡事項を伝えております。

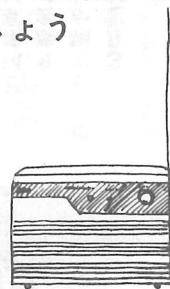

無線機の設置費用は約4万円程度かかりますが、そのほとんどを町が負担しますので、設置するみなさんは5千円だけ納めていただくこととなります。

大半の方が設置済みですが、わずかな費用で安全で便利な生活を送るために未加入の方の設置をおすすめします。

くわしいことは、役場総務課(☎内線218)へお尋ねください。

シートベルトは必ず着用しましょう。