



広報

よこしば

平成3年

10

No.325

発行 横芝町役場 〒289-17 山武郡横芝町横芝636 ☎0479 82 1111(代) 毎月1日発行



竹かごづくりに100歳から挑戦

101歳と思わせない伊藤常次さん(道貫)は、“100歳からの手習い。”として、竹かごづくりに精を出しています。庭にある竹を材料にして作った作品は、すでに9つ。「花を生けられるようなかごができれば……」と、毎日かごづくりに挑戦しています。

横芝町の人口と世帯 (9月1日現在)

人口	14,799 (+25)
男	7,179 (+15)
女	7,620 (+10)
世帯数	4,293 (+6)
()内は前月比	

主な
内容

道端の花……………P2 議会報告……………P3~7
平成2年度町の決算…P8・9 お知らせ…P12~16

道端の花 2 題

花・自分の子どももみたいで

「いつもみなさんに、きれいな花をみて
いただきたい。」と道端に季節の花をたやす
ことなく植えていらつしやる、やさしいお
二人をご紹介します。



マリゴールドの咲き誇る1号線と
石川さん夫婦はどのお似合い

ふと見ると、いつもたえることなく花が咲い
ている1号線ですが、自然に咲いているわけ
はありません。これは、近くに住んでいらつし
やる石川もとさん（58歳）が14年間草を取って
花を育てつづけ現在にいたるものです。

石川さんは14年前体をこわし、退院後芝
桜を植えました。それはこの芝桜と一緒に自分
の病氣も治るようにと願いを込めて育て、また
これをきっかけに1号線を花できれいにしよう
と思ったそうです。今は、黄

色・オレンジ色のマリゴー
ルドの花がたくさん咲き誇っ
ています。でも、「たまにだ
まって花を抜いていかれたり、
ゴミが投げ捨ててあることが
あります。一言何か言ってく
だされば気持ちいいもので
すが、自分の子供のように育
ててきた花を勝手に抜いてい
かれてしまうと、とても悲し
いです。つらいことがあると
よく花にはなしかけています。



花・一緒に植えましょう

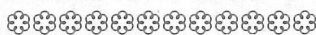

長倉に住む
吉川義男さん
（72歳）は、大
総新道の長倉
入口に花を植
えています。
秋はマリゴー
ルド、冬は
葉ボタンと季
節の花が咲き
ならびます。
朝夕水をま
いていると、
トラックの運



いつも花に囲まれている吉川義男さん

転手がクラクションを鳴らし
たり、また、「ご苦労様です
もう少し歳をとったら一緒に花
を植えさせてください。」と声を
かけてくれるそうです。
現在、ほかにもボランティア
ア活動で町内をまわっていら
つしやるそうで、とても忙し
そうでした。いつもきれいな花
をありがたうございます。

健康で丈夫である限り続けて
いくことにしています。」と生
き生きとした表情で話してく
ださいました。
ほんの短いあいだ一緒に草
取りをしました。がなかなか取

り終わらない草。これを何年
も続けることは大変なことで
す。石川さんが丹精こめて育
てた花、みなさん大切にしてい
てください。そしてぜひ一度、
出かけてみてはいかがでしょうか。

教育委員に
海保 正氏
越川浩一氏を選任
8月臨時町議会

8月30日、臨時町議会が開かれ、8月4日付けで任期満了となった教育委員押尾良氏齊藤要氏の後任として、海保正氏（65歳＝南川岸）、越川浩一氏（56歳＝東町）を選任しました。（関連記事10ページ）

一般会計 1億560万円を追加

特別職の報酬改定など10議案を可決 9月定例町議会

9月定例町議会が9月9日から18日までの10日間を会期として開かれました。今回の議会では、町長をはじめ助役、収入役といった特別職や教育長、議会議員の給与が引き上げられたほか、一般会計予算では、道路の整備に6730万円、坂田池の公園化事業に795万円などが追加されました。内容は次のとおりです。

- 特別職の職員の給与及び旅費等に関する条例の一部改正
- 横芝町教育委員会教育長の給与及び旅費等に関する条例の一部改正
- 議会の議員の報酬及び費用弁償等に関する条例の一部改正

平成2年4月から据え置かれていた町長、助役、収入役、教育長と議会議員の給与が、

今年4月にさかのぼり、平均4・89%引き上げられました。（内は改正前）	副議長	22万1千円（21万円）	
町長	73万5千円	議員	20万4千円（19万5千円）
助役	60万1千円（70万1千円）	●山武郡環境衛生事業振興組合規約の一部改正に関する協議	最近社会問題となっているゴミ処理対策を一層充実させるため、同組合の議会議員の定数を1人増やし、9人とすることに同意したものの。
収入役	54万2千円（57万3千円）	●一般会計予算の補正	道路の整備に6730万円、坂田池の公園化事業に795万円、農業排水路の災害復旧費に773万円が計上されているほか、上堺保育所通園バス購入補助227万4千円など、総額1億560万4千円が追加されました。これにより、予算総額は42億6018万1千円となりました。
教育長	51万4千円（49万円）	●国民健康保険特別会計予算の補正	退職者分の医療費に不足が見込まれることから、170万円を追加したものの。

議長 25万9千円

（24万7千円）

●財産の取得

町有バスが古くなったため、



一般質問に答える実川堅司郎町長

●平成2年度町の決算
平成2年度の一般会計、国民健康保険特別会計、老人保健特別会計は、いずれも黒字決算で、適正に使われたとして、議会において承認されました。

（関連記事8～9ページ）

9月定例町議会 一般質問

活発な議論

町政懇談会 12月中に実施

町政懇談会の開催

問 6月定例議会で町長は、開かれた行政を推進するため、各種団体等との町政懇談会に積極的な姿勢をみせたが、その進捗状況と開催時期は。

答 課長会議などにより現在内部で検討中である。懇談会を開くからには長く続けたいので、組織づくりをしたうえで、12月頃までには実行したい。

公共施設の将来構想

問 公共施設の将来構想について伺いたい。

①役場庁舎が老朽化しているが移転計画は
②将来のまちづくり構想に、文教・福祉・行政・レジャーなど、各ゾーン計画を考えてどうか。
③土地開発公社を設立する考えはあるか。

答 ①役場庁舎の建て替えは、早い時期に結論を出したいと思っている。移転するとなれば、移転先やその用地を確保しなければならない。庁舎建て替えに関する検討会をつくり、具体的な検討に入りたい。

②住民サービスや効率的な事業運営などメリットが多い。まちづくり構想のなかでぜひ検討したい。

③土地の確保はどの事業をとつても第一条件となる。土地開発公社の設立は重要課題として位置付けたい。

駅周辺の整備

問 横芝駅周辺の整備について伺いたい。

駅の北側にある企業の移転に関する今後の見通しは、また、駅周辺の開発について町の考えは。

答 まちの顔ともいえる駅周辺、この開発はぜひとも実現させたい。駅北側にある2つの企業の移転についても見通しは明るい。都市計画法による線引きをした後、駅の北・南側が一体となるような開発

を目指したい。

保養センターの跡地利用

問 こどもの国のとりにある保養センターは、今年、解体することになっているが、解体後の跡地はどうするのか。構想を伺いたい。

答 白砂青松の九十九里浜に面した土地で、貴重な観光資源である。今の横芝の観光は、夏型にかたよっているの

で、この土地を有効に活用して、1年間を通しての観光に役立てたい。具体的な計画は、現在検討中である。



JR横芝駅周辺の開発は、これからのまちづくりの核。



今年度解体される保養センター (こどもの国東側)

まちの将来を見据え

総合計画 予測と実状

問 昭和62年に作成した町総合計画の予測と、昨年実施した国勢調査による現状との比較は、見直しの必要はないか。

答 町総合計画では、平成3年の人口を1万5000人と予測した。昨年実施した国勢調査の人口は1万4457人で大差はなかった。このほかの項目についても、数値に大きな差はなく、見直しの必要はない。

芝山鉄道の延伸

問 芝山鉄道（現在、芝山町千代田地区まで事業認可されている）を九十九里海岸まで延伸させるために、町は強力



庁舎・駐車場ともに役場はバンク寸前？

な運動を展開する必要があると思うがどうか。

答 昭和60年2月に関係4か町村（横芝町・芝山町・松尾町・蓮沼村）によって、芝山鉄道延伸連絡協議会を結成した。しかし、現在まで事実上の活動をしていない状況にあるので、関係町村長と話し合い、12月までには同協議会による運動方針を煮詰めることにする。

JR総武本線の複線化

問 JR総武本線の複線化は、まちの活性のためにぜひ必要、見通しは。

答 国鉄時代の赤字経営のツケで、複線化が難しい状況になってきた。千葉県全域を対



役場屋上から見たJR総武本線

象とした「複線化期成同盟会」はあるが、そのほかにはない。総武本線に関しては、関係自治体が一致協力し、新たな組織づくりができるよう努力する。

光町との境界変更

問 横芝町と光町の境界は、栗山川を隔ててお互いに入り組んでいる。このため、この入り組んだいわゆる「飛び地」に住んでいる人にとっては、日常生活においてさまざまな支障をきたしている。町は境界の変更を考えたことがあるか。

答 横芝町と光町との境界は、旧栗山川の河川敷に沿って蛇行している。最近になって光町長より、境界変更について打診があった。現在、具体的な調査方法とスケジュールを

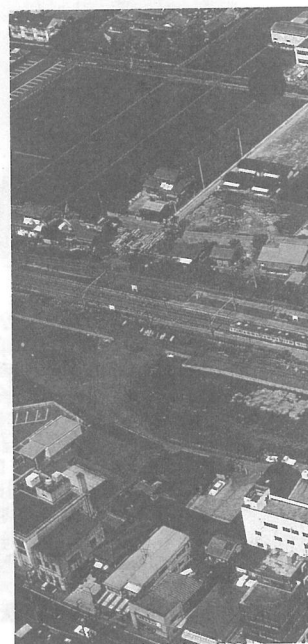

東町地先通学路の改善

検討している。防災対策や日常生活上の支障解決のためにも、積極的に取り組みたい。

問 横芝小学校北側から東町に通ずる通学路は途中まで改善されたが、その先はいつ頃まで、どこまで工事を行うのか、見通しを聞きたい。

答 本町・古川・両国新田・東町から通学する子どもたちの交通安全対策として、平成元年度までに550メートルの区間の道路改良（拡幅・歩道設置）を行った。町としても、その延長部分に着手したいが、土地が取得できない状態に陥っている。地権者の協力が得られ次第、県道横芝・上界線まで改良したい。

役場庁舎建て替えて検討委づくり

平成4年度から はり・きゅう・マツサージ治療に助成

防犯対策

問 最近、栗山地区を中心に、外国人労働者が増えている。これに関連した防犯上の諸問題も発生している。①住民の防犯対策と②下校中の生徒などの安全対策は。

答 町と警察署、防犯指導員が連携を密にし、防犯パトロールを強化していく。下校途中の児童・生徒の安全対策については、各学校単位で防犯指導や集団下校などの対策を講じていく。また、道路照明を増設し、夜間における犯罪の未然防止に努めたい。

道路照明の現状

問 ①道路照明灯破損の実態と補修計画は。②当初予算からみた設置状況は。

答 ①破損の実態調査を行ったことはない。故障については、通報に基づいて修理を行っているのが実状。町管理の照明灯で通報をいただければ

修理するので、住民の方々の協力をお願いしたい。

②予算額からみた設置率は62・9%であるが、設置が遅れているので、早急に対処する。

大総新道の延伸計画

問 ①大総新道の延伸計画とその見通しはどうか。②町内にあるJR踏切は凹凸がひどく通行に支障があるので改善して欲しい。また、本町交差点に右折車線を設けて欲しい。

答 ①上町地区の交通渋滞の

緩和策としての大総新道の延伸（正式には、県道横芝下総線のバイパス）計画は、県の事業として行っているもの。

今年度は航空写真図化と予備設計を、また、来年度は測量、地質調査そして細かな設計に入ることにしている。地権者の協力を仰ぎながら、早期完成を図りたい。

②踏切はJR東日本が管理しているため、危険防止のため、JRに要請する。本町交差点の右折車線については、県に要請済みであるが、用地確保



夜でも安心して歩ける道を...



耕地の集団化で効率のよい農業

の点で暗礁に乗り上げている。現在その打開策を模索しているところ。

農業の将来構想

問 農林水産省は最近、新農業・農村政策を打ち出したが、これを受けて、横芝町の農業施策をどう展開していくか。

答 昔から、日本人の主食は「米」と言われてきたが、今は食生活の変化により、「米」だけではないように思える。こうした消費者のニーズの変化を的確に見極め、即応できる農業施策に取り組みねばならない。そのためには効率のよい農業を目指し、耕地を集団化し、大型化・協業化ができるような条件づくりをすすめる。

高齢者福祉対策

問 長い間社会の発展に貢献されたお年寄りの福祉のため、①白内障の治療として効果のある眼内レンズに、早期補助

を。また、②はり・きゅう・マツサージ治療への助成を実施して欲しい。③高齢化社会に向けて、いままでにないような実川町独自の福祉対策は。

答 ①眼内レンズによる治療助成は、郡内の福祉担当課長レベルで検討中である。助成を全く考えないわけではない。時間的な猶予をいただきたい。②はり・きゅう・マツサージ治療への助成は、事務当局に検討させている。他町村とのバランスを考え、来年度から実施できるようにしたい。③今年度65歳以上のお年寄りを対象として、福祉・医療に関するアンケート調査を行うことにしている。この結果をみて今後の福祉事業計画を作成し、実践することとする。

横芝中の移転

問 中学校教育は、次代を担う子どもたちにとって重要な役割をもっている。しかし、現在の横中は校舎も古いうえ、



完成のすすむ横芝工業団地 (防火水槽の建設)

問 工業団地に誘致する企業の基準と決定の時期を伺いた

誘致基準と進出時期

うえて結論を出したい。

運動場、体育館も狭く、のびのびとした勉強やクラブ活動ができない状態。校舎の移転をも含めた抜本的な対策が必要ではないか。

答 昭和35年11月に完成した校舎であり、40人学級の実施やクラブ活動が増えたことなどにより、手狭になっていることは事実である。土地の確保や資金面において、校舎の移転に踏み切れない状況にあるが、かといって放置するわけにはいかない。教育委員会議で十分検討していただいた

い。また、進出を希望している企業数はどのくらいか。

答 平成4年度から、千葉県企業庁が定めた分譲基準に従って選考作業に入ることになっている。

分譲基準の中では、環境保全対策に関することが重要視され、決定前には町の意見を聴くための事前協議がある。進出を申し出ている企業は、9区画に対し37社以上で、正式決定は平成5年3月ごろになる。

税の徴収方法

問 税の徴収方法について伺いたい。

横芝町では現在、集合税方式(町県民税・固定資産税・国保税を一括して納めるもの)をとっているが、納税者の立場を考えると、3つの税を個別に納める方式に切り替えるべきではないか。

答 納税者の利便性と事務の合理化を目的として、昭和42

年から集合税方式を採用している。この方式をとってからも苦情は寄せられていないし、税の収納率も下がっていない。これからも集合税方式を続けたいので、納税者の協力をお願いしたい。

町内会行事への参加を行政指導で

問 アパートに住む人の中で、一日清掃や下水掃除、また、かんやびんの分別など、町内会のルールが守れない人がいる。アパートを建設する段階で、町内会との協議や建築確認の規制ができないか。

答 アパートの入居者に限らず転入してきた人には、届け出の際に役場の窓口で、ごみの出し方などについて説明している。町内会の行事については、その全てを把握しているわけではなく、また、行政が強制できるものでもない。建物を建築するときに必要な許可は、県の土木事務所が

担当しており、町は書類の經由機関にすぎない。したがって、町がアパートの建築に関して規制することはできないが、入居者への指導等について、建築主(アパート経営者)の協力が得られるよう努力する。

町有地の無断使用

問 こどもの国の北側にある町有地(山林)を、40年以上不法に使用している者がいる。町は、どう対処するか。

答 昭和39年から41年にかけて町が払下げをした土地の隣接部分を無断で使用しているもの。昭和58年に現地測量を行い、63年には関係者立会いのもとで境界杭を復元した。ウォーターガーデンからこどもの国に至る道路の延長計画があり、それによると、この町有地を縦断するようなので、この道路計画との兼ね合いを考慮したうえで、最終的な対応策を決めたい。

工業団地 9区画に37社以上が名乗り

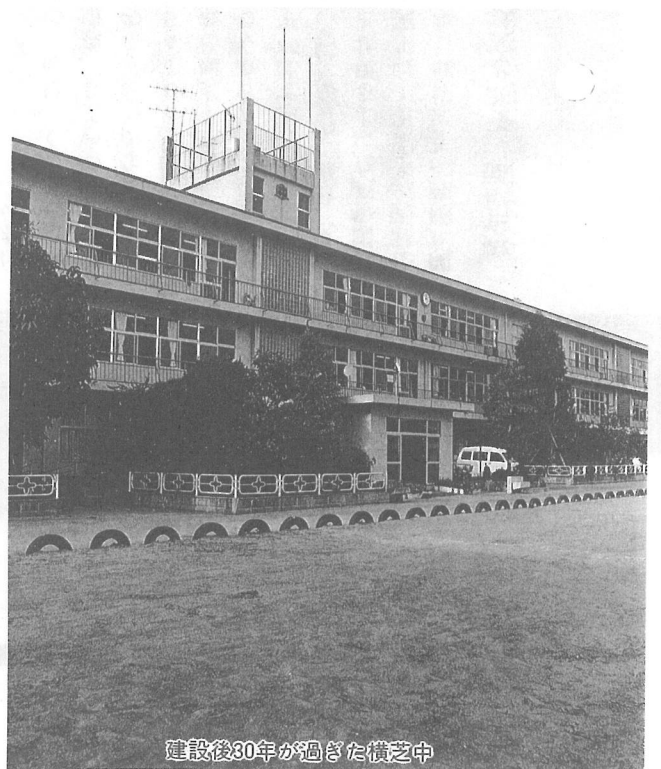

建設後30年が過ぎた横芝中

平成2年度 町の決算

前年度比 20%増

平成2年度の決算が9月の定例町議会で承認されました。それによりますと、わたしたちが納める税金をはじめ、国や県からの交付金・補助金といった収入は、49億1,865万円。一方、支出の総額は、45億4,573万1千円で、いずれも前年度を20%以上上回る大幅な伸びとなっています。今号では、その概要をお知らせします。

一般会計 収入 49億1,865万円
 支出 45億4,573万1千円

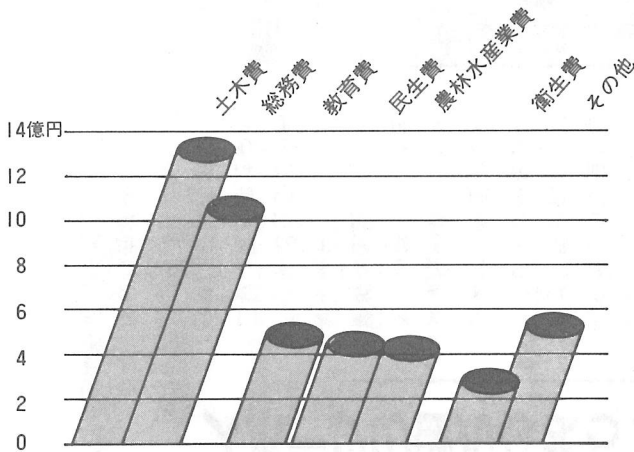

収入

収入のなかで大きな役割を果たす町税は、個人や法人、土地譲渡などの増加に伴う所得の伸びを反映して、前年度に比べ18・2%増の13億2,274万4千円に達しました。また、各市や町の財政力に

支出

恵まれた自然・地域の特性を活かしての事業、とりわけ、坂田池周辺に建設をすすめている公園・スポーツ広場には、4億1,240万6千円を投じています。また、最近、大きく問題視されている環境対策では、一日清掃、かん・びん、生ごみの処理や合併処理浄化槽の設置補助などに、7,076万2千円が使われました。平成2年度の項目別の主な支出額は次のとおりです。

一人当たり町税負担額 90,203円
 一世帯当たり町税負担額 315,014円
 一人当たり使われたお金 309,993円
 一世帯当たり使われたお金 1,082,575円

(計算は、3年3月31日現在の人口・世帯による)

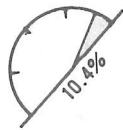

教育費
4億7,412万9千円

☆学校施設の整備	5,688万9千円
☆公民館活動	694万1千円
☆スポーツ・レクリエーション事業	992万円
☆学校給食	8,825万7千円

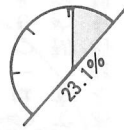

総務費
10億5,222万2千円

☆広報事業	827万円
☆交通安全・防犯事業	1,388万3千円
☆基本形画策定調査	288万4千円
☆航空機騒音対策	4,288万7千円

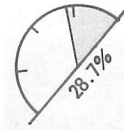

土木費
13億278万5千円

☆道路の舗装・改修	4億4,262万9千円
☆工業団地用地の取得	3億3,565万3千円
☆公園の整備	1億8,782万7千円
☆野球場建設用地取得	2億2,457万9千円



道路の整備は重要施策

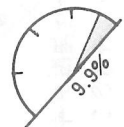

農林水産業費
4億4,851万円

☆農林業の振興	1億3,807万5千円
☆農業生産基盤の整備	1億9,984万3千円
☆水産業の振興	1,266万円

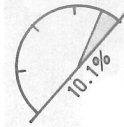

民生費
4億5,844万円

☆集会所の建設	3,143万1千円
☆身障者福祉	1,121万9千円
☆老人福祉	2,075万9千円
☆児童福祉	2億1,582万6千円

監査委員の意見

一般会計

- ① 町税の収納率が96.2%となっている。徴税関係者の努力が認められるが、なお一層収納率の向上を期待したい。
- ② 特殊な事情によるものではあるが、3億7,000万円を超える繰越金が出たのは事実である。あらゆる情報を的確に判断して、限りある財源を有効に活用すべきである。
- ③ 積立金が18億円を超えた。健全財政上結構なことだが、このうち庁舎建設関係では、積み立て開始から5年を過ぎた。具体的な構想づくりに取り組む時期である。

国保会計

国保税の収納率は89.1%と低い。このことは、翌年度の国保税の負担を押し上げることにもなり、税の公正さを欠くことになりかねない。担当部局間で十分協議し対処する必要がある。

老人保健会計

老人医療費は、前年度と比べ1割以上増え、なお増加傾向にある。高齢化が進むなかで、健康指導を充実させ、医療費の抑制に努める必要がある。



子どもたちの学習・ふれあいの場 (町文化会館)

国民健康保険会計

収入総額	9億6,079万4千円
支出総額	8億7,398万4千円

被保険者数	7,810人
保険給付件数	延べ 44,130件

老人保健会計

収入総額	6億1,348万8千円
支出総額	5億8,416万5千円

被保険者数	1,511人
保険給付件数	延べ 19,823人

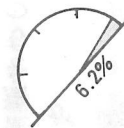

衛生費
2億8,354万3千円

☆各種疾病予防事業	2,646万8千円
☆廃棄物処理等環境対策	1,281万1千円
☆合併処理浄化槽補助金	595万円
☆ごみの共同処理	5,200万1千円

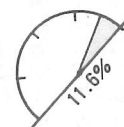

その他
5億2,610万2千円

☆商工観光対策	2,289万1千円
☆消防施設の整備	3,495万7千円
☆消防組合の運営	1億 918万2千円
☆広域水道事業	6,583万2千円

財産の状況

○土地	363,927㎡
○建物	37,150㎡
○出資による権利	2,042万7千円
○有価証券	44万円
○債権	750万円
○積立金	18億6,522万4千円
○借入金	15億 136万4千円

就任のごあいさつ

横芝町教育委員会教育長 越川 浩一

このたび町長、議会そして教育委員の皆様のご推挙をいただき、9月4日付けをもって横芝町教育委員会教育長をお引き受けることになりました。心から感謝申し上げますとともに、その職責の重大さに身の引き締まる思いであります。

教育事業は、学校教育と社会教育に大別されますが、とりわけ学校教育につきましては、各小中学校とも校長先生をはじめ立派な先生方に恵まれ、町の将来を担う子どもたちのために努力を重ねていただいているところであります。私どもといたしましては、のびのびとした教育が実践できるような環境づくりをすすめたいと存じます。また、社会教育事業では、スポーツ活動を取り入れた青少年の健全育成を柱として、

スポーツの盛んなまちづくりを



町民の皆様方が楽しくスポーツに接することができるよう、施設の運営と充実に努めたいと思います。このほか公民館活動では、情操豊かな人づくりと有意義な人生を送っていただくための事業にアイデアを凝らし、各種事業を展開したいと考えています。

いずれにいたしましても関係者をはじめ、町民各位のご協力をお願いいたします。なお一層のご理解をお願い申し上げます。さつといたします。

寄付

シーエス電子株式会社（今関俊明社長）より町立小中学校の教育設備拡充のために二百萬円の寄付がありました。大切に使用させていただきます。ありがとうございます。（教育委員会）



町長に寄付を手渡す今関社長

雲仙火山災害たすけあい

「雲仙普賢岳火山災害たすけあい」義援金3万5500円（栗山東ヶ丘）を千葉県共同募金会を通して被災地に送りました。ありがとうございます。

平成2年度山武郡市広域行政組合歳入歳出決算

一般会計の決算状況は歳入総額26億6,773万7千円、歳出額25億3,886万7千円で差し引き1億2,887万円となり、翌年度に繰越しました。収支額の前年度比較では、歳入7.2%の増、歳出6.7%の増となっています。

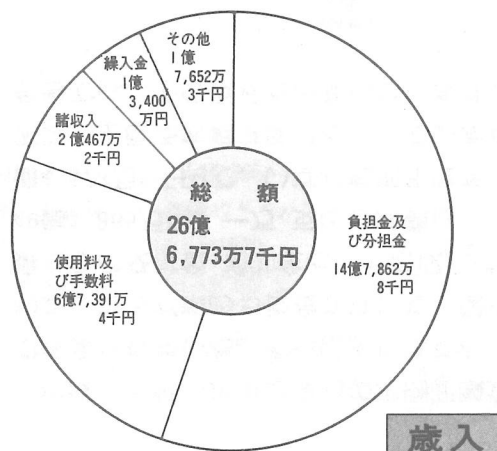
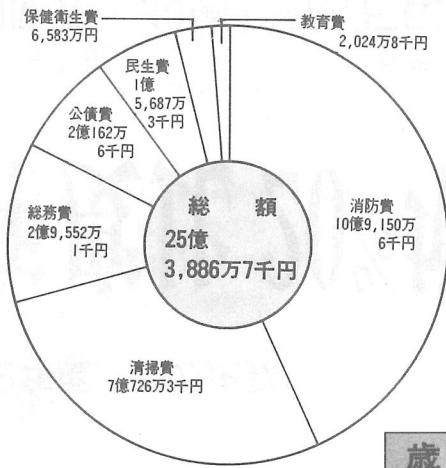

シリーズ

お互いの力でまちづくり

⑥

日本ふるさと塾主宰萩原茂裕

数年前に長野県の山あいのまちに講演に行きました。松本市と大町市の間にある池田町です。

講演会の途中で午後3時のサイレンが鳴りました。近くの工場のサイレンでしたが、どこにいても聞けるものでした。

そのとき、ふと思いだしたのが、このまちは、あのだれもが知っているへてるてる坊主、てる坊主……の童謡の作者、浅原鏡村先生のふるさ

とだということでした。そこで「いやあ、みなさんのまちは、てるてる坊主の発祥地ですよ」と言ったのです。

てるてる坊主の

まちが誕生

すると、数日たってから、地元の銀行の行員全員が、胸にてるてる坊主を下げました。それに呼応して、商工会の青年部が、「よし、てるてる坊主のメロディーのチャイムとオルゴールをつくろう」とい

まちを知り尽くしているか

自分たちが まず愛着をもつ

うことになりました。そうして、とうとうまちのほとんどの家で、受話器をのせるオルゴールが、てるてる坊主の旋律に変わってしまったのです。そればかりか、やがて立派な「てるてる坊主記念館」まで誕生しました。

鹿児島県に枕崎という市があります。かつおぶしの名産地として有名です。

今から8年ほど前になりましたが、市の有志の人たちから、「かつおぶしが売れなくて困っています。いい方法はありませんか」と相談を受けました。「かつおぶしの産地だから、レ

ストランや食堂、それからホテルに、かつおぶしと削り器を置きなさい。」とアドバイスしました。

つまり、どこでもそうですが、外で売ることばかりを考えて、自分たちがそれに愛着をもっていないのです。これでは市が発展する道理がありません。

それから、かつおは一本釣りの漁法ですから、「一本釣りをスポーツにしたらどうでしょう」と勧めました。これは、ずいぶん有名になりました。そのうちに、国体にも採用されるかもしれません。

五月の空に

かつおのぼり

まだあります。枕崎からこ



子どもたちの笑顔を大切にすまちを

いのぼりがなくなってしまうのです。代わりに、まちの空には、風薫る五月、なんと、かつおのぼりが泳ぐようになったのです。

つまり、まちづくりがうまく進んでいるところは、みんなが、足元にある材料を耕し直しているのです。初めから盛んだったものは一つもありません。

文化というのは英語でカルチャー、簡単にいえば「耕す」ことです。あなたのまちにある、ふだん何気なく思っている材料を、ハートで耕すことが、まちづくりの一つのやり方です。

生きる町となるためには、ハートが必要なのです。

足元にある

材料を

ハートで耕す



町民文化祭

11月2日(土)～4日(月)

作品出展者・演芸大会出場者募集



ソプラノ
郡司律子



ピアノ
名取典子

郡司律子ソプラノ コンサート (11月3日)

午後2時・7時からの2回公演
町文化会館：入場無料

- ◆作品展【2日～4日】
絵画、書道、陶芸、工作類、生け花など
出品は各部門とも一人一点、申し込みは、10月20日(日)まで
- ◆演芸大会【4日(月)午前9時開演】
民謡、カラオケ、舞踊など、出演は一人一回、申し込みは10月12日(土)まで
- ◆茶会【3日(日)午前10時】
俳句会【3日(日)午前9時30分】
兼題「木犀」「木葉髪」通5句申し込みは10月20日(日)まで
- ◆短歌会【3日(日)午後1時30分】
近詠のもの一首申し込みは10月20日(日)まで

中央公民館では、11月2日(土)～4日(月)に行われる町民文化祭への作品出展者と演芸大会出場者を次のとおり募集しています。
ふるってご応募ください。

講演会

- 日 時 11月2日(土)午後1時～3時
- 講師 大沢悠里さん
- テーマ 「笑いと健康」



第12回 住民の健康を守る大会

卓球クラブ員募集

卓球の好きなみなさんとクラブをつくりたいと思います。初心者も大歓迎です。気軽に申し込みください。

- 活動日 11月9日(土)から毎週土曜日 午後8時から9時30分まで
- 場所 町海洋センター体育館
- 対象 町内に住んでいる人
または勤務している人
- 持参するもの ラケット、ボール
申し込みは、勝又和徳さん、(☎82-0221)または、守屋とき子さん (☎82-3647) へ。



ニュースタースが2連覇

涙のむビクトリー

夏季野球大会

町内の20チームが参加した「夏季野球大会」の決勝戦が、8月25日、町運動広場で行われました。

この日の対戦はニュースタースとビクトリー。春と夏の2連覇を狙うニュースタースのベンチには、女性応援団も花を添え「かつとばせ」の連呼です。一方ビクトリーは、このところ優勝から遠退していることから「ここで一発」と気合い十分、各回とも打撃戦となりました。両チームとも得点圏内にランナーを進めませんが、明暗は分かれ、効率よく得点を重ねたニュースタースが5対0とつきはなし、今シ

ズン2連覇を成し遂げました。

●大会結果

優勝 ニュースタース

準優勝 ビクトリー

3位 上町クラブ

ブルーラビッツ



笑顔で優勝 ニュースタースのみなさん

総合 第5位

山武郡市民体育大会

横芝町を会場として第42回山武郡市民体育大会が行われました。メイン会場となった横芝敬愛高校のグラウンドでは、陸上競技が行われ、女子が4年ぶりに優勝したのをはじめ、昨年2位の雪辱を果たそうと練習をかさねた剣道も念願の優勝に輝きました。選手のみならずご苦労様でした。

主な大会結果は次のとおりです。

陸上競技 総合 準優勝

女子優勝



卓球	女子	3位
剣道	優	勝
バスケット	女子	3位
軟式庭球	男子	優
バドミントン	男子	3位
女子	準優勝	
クレー射撃	男子	3位
総合	女子	5位

俳句

団地裏に追いつめられし蝗かな
玉虫たけし

秋暑し仕立直しのミシン踏む
藤代 ゆう

湖水澄む女子校生の声透る
行方はじめ

螢呼ぶ声のあまさも闇の中
鈴木 草庵

二人して刈り込む稲田の蝗寄
鈴木 南知

利根川の中洲の釣師今朝の秋
戸村 静華

秋風や旅の誘いのたよりくる
海保 きみ

水澄むや浸す素足に寄る小魚
山口 一秋

暗かりし種井の水も澄みてを
(選者) 土屋 栗水

短歌

飯盒で炊きたる御飯はうまし
といひ子は野外活動の楽しさ
語る 斉藤 佳子

学僧にばけし白狐のとのぶりを
を思ひうかべて伝説をきく
洪谷 静子

ひぐらしの鳴く信濃路の石仏
にたが供へしか野菊いちりん
八角 三枝

「まりこ」とも「ありがたう」
とも聞こえる病ひの篤き父
の呼吸は 西山満里子

開発の徐徐に進みて汀への浜
ゑんどうも乏しくなりぬ
津田 若菜

さりげなく貴重品など置く場
所を吾に教へり米寿の父は
佐瀬 初音

念仏の和讃の中を地蔵尊逝き
し子等抱き退場しゆく
吉岡 信子

シーワールドに錐揉むごとく
イルカ舞ひ孫は座席に跳びは
ねはしゃぐ 萩原 信一

出雲路に神話の郷を尋ね来
て八重垣かこむ宿に泊りぬ
土屋 栗水

ま昼間もかなかな蟬の鳴く杜
に困まれ所化等のみ墓は古ぶ
(選者) 斉藤つね子



精神保健相談

松尾保健所では「心の健康について」無料相談を行っています。秘密は守られますので、老人性痴呆や精神障害者の医療・社会復帰などでお困りの方はぜひ、ご利用ください。

●日時 毎月第1・2・3月曜日 午後1時30分
※予約制です。あらかじめ松尾保健所（☎2411）へ連絡のうえご利用ください。

青色申告ご存じですか

青色申告は、みなさんの事業の発展、税金の申告に役立つものとして、日々の取り引きを正しく記帳し、その記帳に基づき申告をしていただく制度です。

記帳は決して難かしいものではありませんので、ご利用してはいかがでしょうか。

お問い合わせは、東金税務署（☎0475⑤3121）へ。

違反建築防止週間

10月11日～17日

違反建築物は、使用する人にとって安全上支障があるだけでなく、隣近所に迷惑をかける原因にもなります。

10月11日～17日は「違反建築防止週間」。これを機会に、

自分の家が安全かどうかをぜひ、建築士と相談してみたいかがですか。

違反建築に関するお問い合わせは、県庁建築指導課（☎0472-23-3185）へ。

建設のあゆみ

完 成

●道路排水整備工事

町道小堤区内線 85m
町道上町区内線 97m
町道屋形三本松区内線 109m

●防災まちづくり事業横芝地区

防火水槽設置工事
新島地先 40㎡級有蓋
北清水地先 40㎡級有蓋

●横芝小学校外部塗装工事
2,314㎡

工 事 中

●道路排水整備工事

町道谷台区内線 148m
町道栗山第3区内線 160m

千葉県最低賃金は

10月1日から

日 額 4,420円

時間額 553円

に改正されました。

（家族手当、通勤手当、精・皆勤手当は算入されません。パートタイマー・アルバイトにも適用されます。）

町道鳥喰下区内線 130m
町道北清水新青区内線 255m
町道姥山区内線 126m
町道遠山区内線 178m

●道路舗装新設工事

町道屋形荒場区内線 398m
町道新島道貫区内線 467m
町道鳥喰沼区内線 228m

●道路舗装補修工事

町道鳥喰新田～北清水線 317m

●坂田池ふれあい公園(仮名)整備工事

敷地造成工事・水道工事 7,000㎡
電気設備工事

町営住宅の入居者募集

町では、栗山にある町営住宅の3戸が空いたため、その入居者を募集しています。

★応募資格 横芝町に住所登録、または勤めている人

★構造・間取り 簡易耐火構造平家建て（長屋式）6畳2間・台所・浴室・トイレ

★家賃 月額 4,800円

★申し込み期間 10月7日から19日まで

★入居時期 11月1日（予定）

※収入基準などくわしいことは、福祉課（☎内線 252）へお問い合わせください。

22日 大総・上堺小学校運動会
20日 蓮沼村戦没者慰霊祭
17日 老人ホーム慰問
16日 教育長歓迎会
15日 大総・上堺保育所運動会
14日 横芝中学校体育祭
13日 横芝小学校運動会
12日 町民体育祭会議
11日 定例町議会（3日目）
10日 敬老祝品配布
9日 水記念式典 千葉市
8日 大網白里町公共下水道通
7日 協議会委嘱書交付式 東金市
6日 さわやかハート千葉推進
5日 協議会委嘱書交付式
4日 定例町議会（2日目）
3日 定例町議会（1日目）
2日 小型ポンプ配属式（立会・寺方）
1日 竣工式
30日 旭中央病院第十二期工事
29日 栗山川改修工事説明会
28日 教育委員辞令交付式
27日 総合防災訓練

町長

町議会の動き
9月



募集

施設見学会

山武地域県民センターでは県の仕事についてみなさんの意見を聞くため、バスによる施設見学会を開催します。

★とき 11月18日(月)

★見学先

①幕張メッセ(国民文化祭)

②日本庭園「見浜園」

★集合場所

山武支庁、成東町役場及び松尾町役場

★対象者

山武地域に住んでいる20歳以上の人

★募集人員 50名

(定員を超えた場合は抽選)

★申し込み方法

往復はがきに住所、氏名、年齢、職業、電話番号と集合場所を明記し、10月31日(木)までに申し込んでください。

(はがき1枚に2名まで)

★申し込み・問い合わせ先

〒283

東金市東新宿1-111
千葉県山武支庁内
山武地域県民センター
☎ 0475-55-3861

県立旭高等技術専門学校生徒

県立旭高等技術専門学校では来年4月に入学する生徒を次のとおり募集しています。

★自動車整備科(2年制)

定員20名で高校卒業以上(見込みを含む)の人

★オフィス・オートメーション事務科(1年制)

定員30名で高校卒業以上(見込みを含む)の人

※募集期間は、10月14日~31日。お問い合わせは、旭高等技術専門学校(☎0479-62-2508)へ。

第2回 ふれあいウォーク

★とき 10月13日(日)雨天20日(日)

★コース(全長8.2km・銚子市)海鹿島駅→国木田独歩碑→竹久夢路碑→小川芋浅碑→君ヶ浜→犬吠埼→地球のまるく見える丘展望館→大杉神社→長崎海岸→犬吠駅

★対象者 町内に住んでいるか勤めている人

※幼児は保護者同伴

★募集人数・締め切り 200

名(先着順)10月9日(木)まで

★申し込み・問い合わせは町文化会館(☎1351)へ。



自然の中を歩くと気分最高です(第1回ふれあいウォーク)

横芝ショッピングセンター(仮称)出店計画の説明会

平成5年4月に開店予定の横芝ショッピングセンター(仮称)の事前説明会が行われます。関心のある人は、ふるってご参加ください。

★日時 ①10月24日②11月12日 午後2時~3時30分

★場所 町中央公民館(役場隣)お問い合わせは、田子一雄さん(☎1992)へ。

育児休業推進説明会

★日時 10月23日(木)午後1時30分~4時30分

★場所 千葉県自治会館

★内容 育児休業等に関する法律についての講演

申し込み及びお問い合わせは、千葉婦人少年室(☎0472-51-4342)へ。

商工会伝言板

横芝町中小企業振興資金のお知らせ

- 運転資金 限度額 300万円・返済期間 3年以内
 - 設備資金 限度額 500万円・返済期間 7年以内
- ※利率
- | | | | |
|---------|-------|---|-------|
| 1年以内返済 | 年6.5% | + | 信用保証率 |
| 1年超3年以内 | 年7.5% | + | " |
| 3年超7年以内 | 年7.9% | + | " |
- (町から利息の半額が補助されますので、経費の軽減がはかれます。)

24日	22日	19日	16日	15日	13日	10日	9日	5日	3日	29日	26日	24日
空港関連問題対策委員会	第1・第2保育所運動会	大総・上堺小学校運動会	三町村議会議員合同研修会	大総・上堺保育所運動会	横芝中学校体育祭	横芝小学校運動会	定例町議会(3日目)	定例町議会(2日目)	定例町議会(1日目)	議員全員協議会	議会運営委員会	議会議決
第1・第2保育所運動会	空港関連問題対策委員会	栗山川改修陳情	まさご幼稚園運動会	第1・第2保育所運動会	空港関連問題対策委員会	第1・第2保育所運動会						

議会

平成3年度集合税(町県民税・固定資産税・国保税)の第5期の納入期限は10月31日です

お誕生おめでとう

8月21日～9月20日届け出分

氏名	保護者	地区
吉田 伸幸	伸 一	鳥喰新田
萩原 岳志	誠	谷 台
中山 莉那	洋二郎	南部 2
菱木 裕介	美 忠	木戸 台
石山 奈美	孝	東 町 1
市原 美穂	重 幸	上 町 5
椎名 祐輝	厚 彦	東 町 1
越川 翔太	重 雄	東 町 3
中村 薫亮	洋	本 町 4
大野 悟	雅 弘	東 町 3
石橋 龍一	帝 一	S C K

9月号の記事中
「石橋侑摩」さんは
「石橋侑磨」さんの
誤りです。
お詫びして訂正します。

年が更たまる時期



■更年期■

子育ても終わり、長い人生の中で一つのくぎりがつくころ女性は更年期を迎えます。この時期、からだの中では老化に伴い、ホルモンのバランスが崩れ、頭痛、めまい、吐き気などの自律神経失調症状やイライラ、ゆううつなどと精神的な症状もみられます。

こんにちは！保健婦です

しかし、更年期はその名のとおり年が更たまる時期、症状にあまりとらわれず、自分の生きがい、趣味をみつけ、積極的に人生を楽しみましょう。

更年期を楽しく過ごすため次のことに気をつけましょう。

- ①更年期障害の自覚症状があった場合でも自己診断せず医師に相談すること
- ②年に一回は健康診断を受けること
- ③更年期障害が起これども、病気にのめり込まないこと
- ④家庭をはじめとする身のまわりの生活環境を整えること
- ⑤生きがいをみつけること

わけ愛・献血 Give Blood Save Life



日時 10月14日(月)
午前9時30分～正午
午後1時～3時30分
場所 横芝町中央公民館

町民ゴルフ大会

参加者募集

- 日時 11月6日(水) 午前7時30分 現地集合
- 場所 新千葉カントリークラブ
- 参加費 5千円(パーティー代) プレイ費等は個人負担
- 申し込み 10月31日までに 海洋センターへ (☎5700)

ねたきり老人・痴呆老人 家庭介護教室

県では、高齢化社会に伴い、ねたきり・痴呆の要介護老人と同居している人に適切な介護技能等を取得してもらい、老人福祉の向上を図ることを目的に家庭介護教室を開催しますので、みなさんふるつてご参加ください。

- 日時 11月6日(水)午後1時～4時
- 場所 松尾町農村環境改善センター

お問い合わせは役場福祉課 (☎内線255)へ。

10月のこよみ

2日 金婚式
喀痰、大腸ガン検診

相談室 10月

相談内容	相談日(場所)	時間
健康相談	8日(上堺会館) 22日(文化会館)	午後1時30分～午後3時
子ども相談 ダイヤル	毎週(火・木・土) ☎1352	午前9時～午後4時
心配ごと相談 行政	1.8.15.22.29日 中央公民館	午後1時30分～午後4時
人権相談	1.15日 中央公民館	

- 3日 老人スポーツ大会 (13日)
- 6日 町民体育祭(雨天10日)
- 10日 40歳からの健康週間 (16日)
- 13日 第2回ふれあいウォーク
- 行政相談週間 (19日)
- 15日 敬老会
- 19日 大総小学校家庭教育学級
- 20日 廃電化製品回収 大総・上堺地区

10月の土曜閉庁は12日と26日です