



広報

平成元年

よこしば

10

No.301

発行 横芝町役場 〒289-17 山武郡横芝町横芝636 ☎0479 82 1111(代) 毎月1日発行



軽快なリズムが秋空に (第2保育所運動会)

主な
内容

- 美しい緑と水のまちに P 2・3
- 新農業委員紹介・議会報告 P 4~7
- 昭和63年度決算のあらまし P 8~10
- ふるさとのまつりと年中行事 P 11
- ひろば P 16・17
- お知らせ P 18~20

横芝町の人口と世帯

〈9月1日現在〉

人口	14,653 (+24)
男	7,119 (+6)
女	7,534 (+18)
世帯数	4,177 (+113)

()内は前月比



おかあさん

栗山川ってきれいなもの

あなたが「ふるさと」をイメージしたとき、必ずといっていいほど、きれいな川の流れが浮かんできませんか。「兔追ひしかの山」や「小鮒釣りしかの川」に代表されるように、美しい緑と川の流れは、人の心から離れることはないようです。

しかし、現実はどうでしょう。おかしと比べ、生活は豊かになりましたが、そのぶん、まわりの環境が悪くなっています。

いま、わたしたちは、かけがえのない子どもたちに、あの「小鮒釣りしかの川」をとりもたし、潤いのある自然環境を引き継がなければならない責任があるのではないのでしょうか。

よごれは どこから









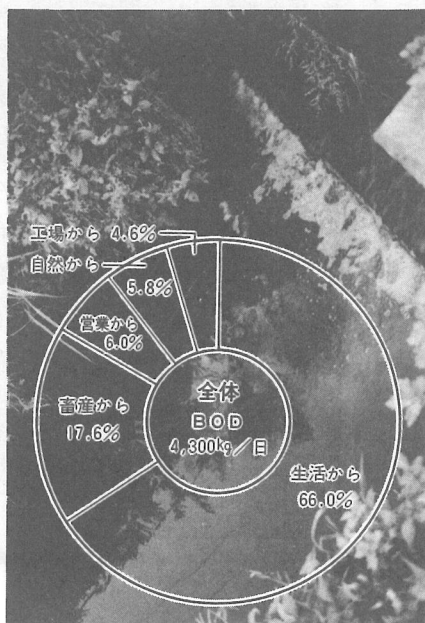

川は、その流域に住む人たちの生活の中から出される、いろいろな排水によって汚れます。

栗山川の汚れの原因をみると、「生活から」が大半を占めている点が注目されます。農業や商業などの産業排水は、年々汚濁防止が進められていますが、家庭から出る生活排水は、反対に増える傾向にあります。

生活と切り離せない川を、わたしたちの生活排水が汚しているという皮肉な構図が浮かび上がってきています。

栗山川流域から出る「よごれ」の原因



	
生活から	
	
畜産から	
	
営業から	
	
自然から	
	 ( = 200kg)
工場から	

(資料：県環境部)

「サケの栗山川」で

ゆう名に

横芝小4年
池田友紀



コンクール入賞作品

川を泣かさないために

さなゴミも流れないように。
☆洗濯には、無リン洗剤を使う。使いすぎに注意。

川には、よこが流れ込んでも、微生物が自然に分解し、またきれいな流れをとりもどす「自浄作用」があります。しかし、右の表でもわかるように、一日に軽トラック22台分ものよこは、川の自浄作用だけでは間に合いません。母なる川、栗山川への恩返

これだけでも
ずいぶんちがう

☆食べ物のカスや調理クズを流さない。

三角コーナーには、古いストッキングなどを敷いて、小



浄化能力 バツグン 合併処理浄化槽

町では、し尿と生活排水を同時に処理する合併浄化槽の設置者に、補助金を交付しています。

この補助制度を有効にご利用ください。特に、住宅を新築される方や、汲み取り方式から水洗式に変える方は、ぜひご検討ください。

補助金の額

入槽区分	限度額
5人槽	30万円
6~7人槽	45万円
8~10人槽	80万円

まごころべん当やさんのわきに車を止めて栗山川のはしをおりてみました。右を見ると、何人かの男の人が、さおをおろしてつりを楽しんでいます。

「何がつれるのだろう。」

左を見ると、大きなブルドーザーが工事をしていました。

「また、栗山川がかわるのかな。」

この栗山川も、むかしからいろいろと、かわってきたらしい。おじいちゃんにきくと、「むかしはな、あゆなどもない、よくあみをかけに行ったりだよ。それに、しみなどもよくとりに行って、食べたもんだ。食べるために大事な川だったんだよ。」

とおかあさんは、「栗山川からながれる一号線、

いまの小学校のわきを、せきとめて、そこをブルのようにして、みんな泳いだんだよ。」と話してくれました。そして、「昭和四十年すぎから、川がよこはじめたんだよ。川へいくと、まっかな水がながれていてね、なぜだと思う?」「よこれたの?。」

「ちがう。あのね、近くにぶたをりよりする場所があって、そこから、すごいきおいで血がながれてきたのよ。」

わたしは、びっくりしてしまいました。そこにゴミをすてたりする人も出てきて、人々が見むきもしない栗山川になっていったようです。

今、こうして、この栗山川をみていると、茶色の水ではあるけれど、つりをする人な

どもでてきているということ、は、少しずつ、きれいな栗山川にかわっているのだと思います。

そして、ここ何年かは、サケの川で知られるようになっていくようです。テレビでサケをはなす栗山川をうつしたこともあるということ。横芝町の「こうほう」という

しんぶんでも、よくサケのことがでています。三月のしんぶんには、

「栗山川に百万びきのちぎよをほうりゆう」ということがかいてありました。おかあさんに読んでもらいました。「すてきなこと」と思いました。

サケは、三・四年したら、もとの川にかえってくるという勉強を二年のときにしました。百万びき全部が、元気に、「ただいま。」

って帰れる日のために、今より、すんだ、きれいな川にしてあげたいものです。そのた

めにはひとりひとりが、川をきれいにしようという心がけなくてはなりません。手ですくつてのめるようなきれいな川になるよう、みんなが、力をあわせてがんばりたいものです。夕はんの時、

「栗山川のサケはおいしいね。きれいだし。」って見える日かきたらすごいと思います。「サケの栗山川」でゆう名にした



会長に就任された 土屋忠夫さん
T.14.7.11生 (姥山)
議会選出

新農業委員決まる

8月臨時町議会

3人の農業委員選出

8月28日、議員発議による臨時町議会が開かれました。農業委員会委員の推薦について審議され、原案どおり推薦されました。

農業委員会委員のうち、議会の推薦の委員には次の方々を推薦されました。

土屋忠夫(姥山六九)
越川孝一(鳥喰下二、八六)
平山和夫(北清水六二五三)

■農業委員会委員の推薦
8月27日で任期満了となる



伊藤 正平さん
(屋形荒場)
S.6.1.22生
選挙選出



伊藤 和幸さん
(新青)
S.7.6.2生
選挙選出



大木 義晴さん
(上町3)
S.5.4.23生
選挙選出



押尾 勲さん
(鳥喰新田)
S.4.12.9生
選挙選出



押尾 隆郎さん
(長倉)
T.15.5.16生
農業協同組合推薦



越川 孝一さん
(鳥喰下)
S.2.11.4生
議会推薦



佐久間 薫さん
(木戸台)
S.10.4.15生
選挙選出



櫻井 美暢さん
(於幾)
S.9.3.25生
選挙選出



鈴木 孝男さん
(牛熊)
S.13.11.25生
選挙選出



長澤 幸吉さん
(栗山4)
T.11.1.23生
農業共済組合推薦



平山 和夫さん
(東)
S.2.11.23生
議会推薦



柳橋 敏博さん
(長倉)
S.8.7.9生
選挙選出

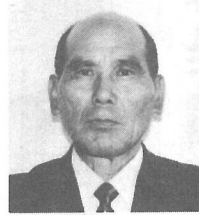

山本 昇さん
(三島)
S.2.9.12生
選挙選出



若梅 力さん
(栗山2)
S.4.11.28生
選挙選出

選管委員長に木島敏夫さん



前委員長越川與雄さんの勇退に伴い、9月2日付けで木島敏夫さん(三島)が委員長に、また、石毛正治さん(本町3)が委員に選ばれました。

9月定例町議会

9月定例町議会が、13日から7日間の日程で開かれました。

この議会では、建築工事に關する契約案件や補正予算、また、昭和63年度の町の決算などが審議され、いずれも可決（承認）されました。

一般質問には、4人の議員が環境・福祉・空港関連対策などについて、町の考えをただしました。内容は、次のとおりです。

議案

▼契約の締結

栗山中央共同利用施設の建設にあたり、建物本体と電気設備工事について次のとおり契約するものです。

◎契約の相手・金額

横芝町古川20番地の5

株式会社 舛ノ内組

四千八十九万一千円

▼千葉縣市町村公平委員会共同設置規約の一部改正協議

公平委員会に加入している団体のなかで、名称変更があったため、規約中の名称を改めるもの。

▼平成元年度一般会計予算の

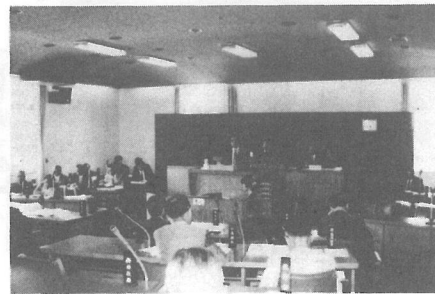

提案説明を行う佐瀬哲司町長

補正

繰越金、国や県からの支出金などを財源として、八千四百七十一万一千円が追加されました。これらは東陽病院・郡環境衛生組合への負担金、駅前線の観光アーチの改修や道路の整備などにあてられます。

▼昭和63年度一般会計決算

▼昭和63年度国民健康保険特別会計決算

▼昭和63年度老人保健特別会計決算

いずれの会計も、健全財政として承認されました。関連記事8〜10ページ。

一般質問

環境・福祉対策が焦点

生活排水浄化モデル地区を検討

栗山川の

汚染防止対策

急激な開発で住宅がどんどん建築されている半面、最近特に汚れがひどくなってきたのが栗山川。サケが帰って来たからきれいとはいえない。栗山川に流れ込む汚水になにか処置を考えているか。

町の長期構想で示しているように、公共下水道の設置を広域的に検討し、快適で衛生的な生活環境の実現を目指している。この方針に沿って基礎調査に入る段階である。県の指導を受け、また、関係



合併処理浄化槽の工事現場

町村と連携を図り、町の関係機関の意見を聞きながら指針の作成に入りたい。なお、土地改良関係の排水路に汚水が流れているようであるが、生活雑排水を中心とした環境問題は、自治体の責務であり前向きに考えている。その他、生活雑排水の浄化モデル地区の設置も推進して参りたい。

合併処理浄化槽の普及推進

①合併処理浄化槽の設置状況と普及対策は ②今後、補助金を上乗せする考えは。

①7基予算化したなかで、現在6基分が実施・申請中である。補助制度については、広報紙を活用してきたが、今後、総務員会議等を通じて趣旨の徹底を図りたい。②県の補助枠との関連もあるので、連携を密にして検討したい。

粗大ゴミの回収

不法投棄の防止等から粗大ゴミの回収計画は

☐ ゴミ収集料金の値下げ、廃電化製品の無料回収等受益者擁護の政策を打ち出し対応してきたが、粗大ゴミについても処理業者に委託するか、小さくして環境衛生組合へ持ってゆくかで対応したい。

浄化槽の手続き

☐ 水洗トイレが普及してい

高齢者対策が急務

高齢化社会に向けての福祉対策

☐ 高齢化社会における①在宅サービスの状況と②デイケア事業の将来計画は③行き届いた福祉サービスのうえから家庭奉仕員の増員は

☐ ①個々の申請に基づき、現在40人のねたきり老人などの介護を3人の家庭奉仕員が担当している。一人当たりの所要時間は1時間半から2時間半かかっている。②介護者が不在となったとき一時的に収容できる中間病院を将来の老人対策として考えたい。③3

るが、浄化槽の申請手続きは適正になされているか。

☐ 建築確認申請に基づく浄化槽の設置について、書類上の審査をしている。浄化槽の設置許可は、保健所が行うもので町ではない。しかし、生活排水の浄化は、環境対策の柱であるので、維持管理の面で十分に指導していきたい。



ホームヘルパーの介護で気持ちよさそう

名という職員数は、郡内9市町村でも最高である。当分、増員は考えていない。

福祉電話の設置

☐ ひとり暮らしの老人が安心して暮らせるよう、福祉電

話や、愛のインターホン”設置の考えは

☐ 希望があれば試験的に考えたい。二台一組で相手を必要とするため、協力者が得られるか検討していきたい。

視覚障害者にガイドヘルパー

☐ 視覚障害者にガイドヘルパーの考えは

☐ 社会福祉協議会等を中心として意見を聞きながら、ガイドヘルパー制度の導入を検討していきたい。

地域の発展・活性化

☐ 成田空港開港によって地域の発展・活性化等期待してきたが、不十分な面も見受けられる。町としてどのように対応していくのか。

☐ 開港後10年以上を経過したが、この間、要望の実現したものに学校・保育所の防音化をはじめ、共同利用施設の

住民の防災意識が力ギ

☐ 9月1日の防災の日に、町でも防災訓練を行い、成果があったと思う。災害発生の種類によって訓練の方法も違ってくると思われるが、どのような対応策を考えているか。

☐ わが町の恵まれた自然は一方では大きな災害をもたらす要因ともなりうるので、非常時に備え、日頃から住民の安全対策に力を注いでいかななくてはならない。いち早く安全な場所に避難させるかを重

点に訓練したがそれなりの成果があった。しかし、大方の住民は大きな被害を被った経験がないので意識が低く、参加者が十分とはいえない。

災害が発生した場合、事態に応じ迅速な応急活動態勢をつくり、情報の収集や避難、災害の防止に努めるが、山崩れ等心配のある地域は、日頃から自身で点検し、町の指導援助を受け改修をしておく必要があるかと考える。

粘り強い交渉で

空港関連問題

建設や周辺対策交付金の交付等があげられる。また、未達成のものに芝山鉄道の延伸、騒防法線引きに基づく地区分断、騒防法線引きの見直しなどが今後の課題として残されているので、引き続き空港公団や県等に働きかけていきたい。

をとげているところであるが①総武本線の複線化、②芝山鉄道の建設見直しは。

☐ ①佐倉銚子間、成田銚子間、外房・内房の四路線の複線化期成同盟会は、JRになつてから千葉県JR線複線化期成同盟会に一本化し、複線化運動を進めている。自動車の普及等によって利用率が減少している中での問題であり困難性も強いが、地域発展の

総武本線複線化 芝山鉄道の見直し

☐ 千葉県も目覚ましい躍進

困難性も強いが、地域発展の

うえから欠かせぬ重要テーマであるので、沿線のあらゆる団体が一体となって、この運動をねばり強く進めていく必要がある。当町の場合、銚子まで複線にしてもらわないと効果は薄い。

②芝山鉄道は60年3月に認可申請を出し一部着工した。横芝町では、芝山・松尾・蓮沼と芝山鉄道延伸協議会を結成している。また、近日中に松尾部会を開き関係者から意見を聞く予定である。年月のかかる問題であるが、実現を目指したい。

工業団地への誘致方法

④ 工業団地の誘致方法と選択は

③ 企業誘致については、千葉県企業庁造成土地分譲委員会が、横芝工業団地利用計画



議論が飛び交う空港関連対策会議

をつくり検討している。この委員会では、無公害の優良企業の誘致に努力していくが、町の意向も十分聞くし、県が一方的に決めることはない。

上堺地域の土地規制

④ 10月1日を期して実施するという国土利用計画法に基づく監視区域に至った経過等について

③ 土地利用監視区域の指定は、国土利用計画法に基づいて千葉県知事が行うものである。この法の目的は、豊かな自然に恵まれた国土を、土地の買い占めや地価の高騰に落とされることなく、有効に利用されるよう制定されたものだ。

④ 当町では上堺地区が房総リゾート地域整備構想における特定地域に指定され、平成元年10月1日から平成4年9月30日までの3年間実施するものである。一、〇〇〇㎡以上の土地の取引きをしようとするとときはあらかじめ知事に届けなければならぬ。今後は、適正な取引が行われるよう県の指示を得て対応していきたい。

読書を通じて情操教育

教育現場の実態

④ 学校教育については、諸先生方の努力で、多面にわたる効果を挙げておられるようだが、小・中学校の①学業評価②図書室の整備・活用状況③司書教諭についての現状は

④ ①県標準学力テストによると、教科においては県の水準を上回るもの、下回るものそれぞれあるが、小学校は全般的に水準に達している。中学校は一時期水準を下回ったが、本年1学期においては水準に達し、郡内で上位の生徒もいる。躰教育のままならぬ家庭もあるので、德育の面には特に力を入れている。②横芝小で約8,100冊、上堺小で4,250冊、大総小で1,540冊、中学校で4,400冊の図書が整備され、休み時間や放課後、読書の時間等を利用して読書に親しんでいる。各学校では、人間性豊かな児童生徒の育成につとめ

より多くの本を、より多くの子ども達に読ませたいということとで図書館運営にあたっている。③配置の特例により置いているが、図書館教育担当の教員を定め、指導等を行っている。



昼休み、図書室はいっぱい

広域処理事業の手続き

④ 山武郡市の市町村で組合を組織し、広域処理をしている事業があるが、住民が行う手続きを町役場でできないのか。

④ 一部東金等の事務所で手続きを行っているものがあるが、なるべく便宜が図れるよう改善を求めていく。

諮問機関の委員

④ 町には諮問機関など多くの審議会・委員会があるが、その委員に議員を委嘱する場合、どのようにして選定しているのか。また、基準はあるのか。

④ 24委員会ある中で、15の諮問機関に延べ54名の議員が参加している。選任方法は議長等肩書で指定されているものを除き、町長が議長と協議のうえ決めている。基準は若干ある。

プールの利用と現状

④ 中学校のプールの利用状況と現状は。

④ 県及び郡においても中学校には水泳に対する試合等がないため、部門編成が容易でなく、更に当初若干の故障もあり、本年利用しなかった。

来年度は万全を期して指導したい。

歳 出

総額
32億9,511万5千円

総務費 23.7%
土木費 15.8%
教育費 13.7%
民生費 11.2%
農林水産業費 11.0%
その他 24.6%

昭和63年度 決算のあらまし

生活環境の整備など
量から質へ移行

昭和63年度の決算が、9月定例町議会で承認されました。
それによりますと、昭和63年度にみなさんから納めていただいた税金をはじめ、国や県からの収入は総額36億5,954万8千円。一方、支払われたお金は32億9,511万5千円で、差し引き3億6,443万3千円の黒字となりました。

歳 入

収入の大きな柱となる町税は、62年度と比べ7・2パーセント増の11億3,077万3千円となりました。また、地方交付税も10億4,265万5千円で9・2パーセントの伸びを示し、これだけで収入全体の約6割。さまざまな事業を行っていくうえでの重要な財源となっています。

収入の内訳

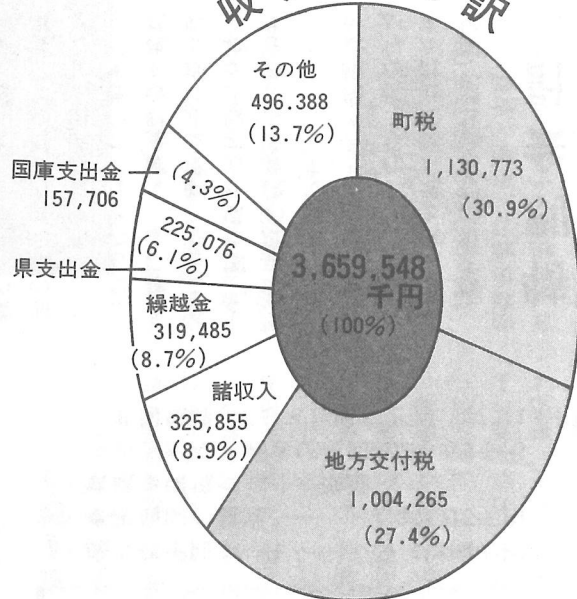

のびのび空間っていいですね (1号用水路で：4月)

民生費 3億6,820万4千円
お年寄りや子どもの福祉対策

- ・福祉手当の支給-----717万3千円
- ・敬老事業-----420万7千円
- ・子どもの保育----- 1億8,480万2千円
- ・第1保育所遊戯室の建設--- 3,980万円
- ・老人ホームの運営-----125万8千円

農林水産業費 3億6,169万1千円
自立経営農家の育成と環境づくり

- ・経営の合理化と生産性の向上
-----5,812万6千円
- ・生産基盤や生活環境の整備
-----1億9,500万円
- ・栗山川漁港の整備----- 825万円

商工費 4,402万5千円
商工業の活性化を

- ・商工会補助----- 754万円
- ・中小企業資金利子補給-----317万3千円
- ・観光対策-----234万3千円

土木費 5億2,015万4千円
道路整備 量から質へ

- ・道路排水の整備----- 7,701万円
- ・道路の修繕----- 5,499万円
- ・改良や舗装----- 2億2,688万6千円

消防費 1億3,907万2千円
自主防災組織づくりが柱

- ・自主防災組織に-----348万2千円
- ・防水水槽の設置----- 856万円
- ・消防組合の運営-----9,213万1千円

総務費 7億8,098万5千円
坂田池公園の青写真作成

- ・土地の買入れ-----7,961万5千円
- ・設計費----- 2,030万円
- ・航空機の騒音対策-----3,989万4千円
- ・交通安全・防犯対策-----869万8千円



健康がわたしたちの財産です



年金積立金の還元融資で建設された保育所遊戯室



がんばれ！これからは君たちの時代だ

教育費 4億5,307万8千円
心の豊かさを求めた人づくり

- ・教育環境の改善・充実---4,130万8千円
- ・スポーツの普及-----2,093万7千円
- ・各種教室や公演などの公民館活動
-----2,851万6千円

その他 4億6,680万7千円

- ・ 議会費.....7,484万2千円
- ・ 公債費.....1億8,355万円
- ・ 諸支出金.....2億841万5千円

衛生費 1億6,109万9千円
住民検診・高性能機器を導入

- ・ 成人病予防.....1,864万円
- ・ 東陽病院の運営.....4,354万5千円
- ・ 快適な環境づくりの推進
あきかん・あきびん回収390万9千円
共同処理(ゴミ・し尿など)4,707万1千円







健康づくりは定期検診から

特別会計

横芝町の特別会計は、国民健康保険と老人保健会計があります。いずれも、私たちが医療を受けたときの保険給付が主な事業です。

63年度の決算をみてみますと、国や県からの収入が増えたことや、制度改革に伴う収入増によって健全財政を維持したものとなっています。しかし、医療費は依然として増加の傾向にあるため、保健事業の充実などによって、疾病の予防を強力にすすめる必要があるようです。

 建物 36,813 m ²	 土地 319,495 m ²
 借入金 14億1585万3千円	 基金総額 9億8141万8千円

町の財産

区分	国民健康保険	老人保健
歳入金額	8億6,755万3千円	4億5,365万8千円
歳出金額	7億4,298万8千円	4億5,353万7千円
被保険者数	8,217人	1,109人
保険給付人数	延べ44,570人	延べ13,632人

昭和63年度 山武郡市広域行政組合歳入歳出決算

一般会計の決算状況は歳入23億8,574万8千円、歳出総額22億5,817万7千円で差引き1億2,757万1千円となり、翌年度に繰越しました。収支額の前年度比較では、歳入13.65%の減、歳出15.45%の減となっています。

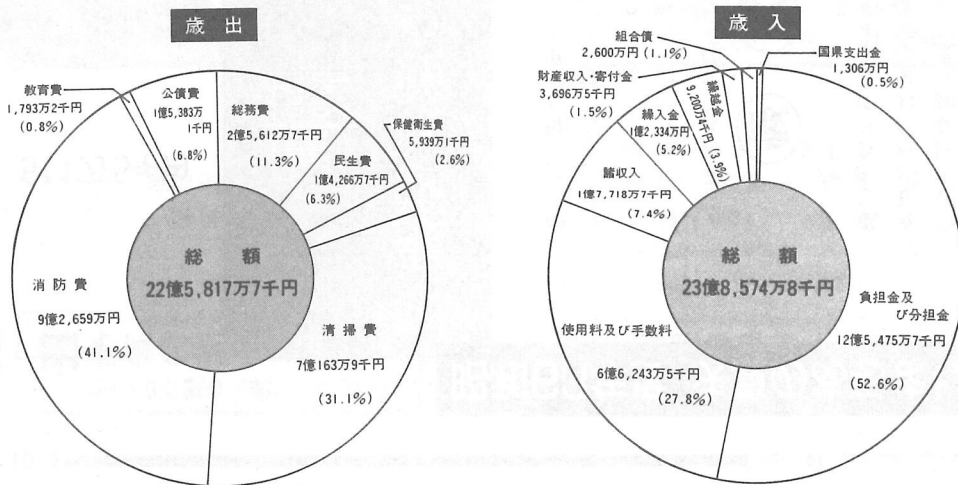

稲虫送り

稲の生長を祈り 虫を供養する 農のこころ

水田を耕して作ることが、弥生時代以降、近代に至るまでの日本の農村の基本的な姿でした。古くから稲作にかかわる農耕儀礼は数多く、出穂から稔りへの健全な生育を祈るものに、「稲虫送り」の行事がありました。

害虫を誘う

火のヤグラ

「三番草」の除草作業を終えた旧暦6月下旬、子どもたちが水田の傍らで火を焚き、稲の害虫を除いて豊作を祈るものでした。

この行事は、まず、男女児童または男児たちが、集落単位に家々から麦ワラ・荒縄・青竹などを集め、これを高く矢倉（ヤグラ）の形に積み上げます。夜に入ると、男児は松明をつくり、女兒は提灯を

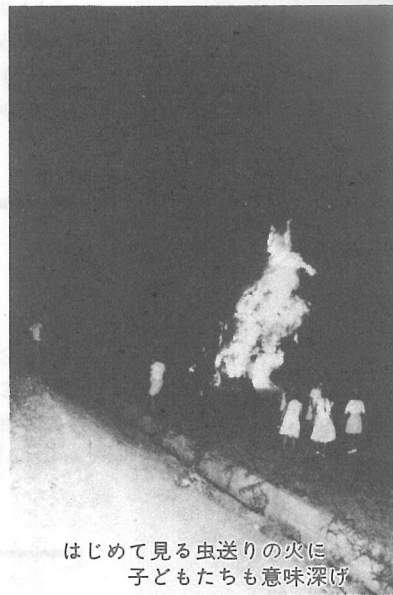

はじめて見る虫送りの火に 子どもたちも意味深げ

手に集まり、行列をつくって田圃の害虫を誘い、麦ワラを矢倉まで行き、火を放って最終的に害虫を誘殺し稲の害虫をのがれるというものでした。

ツトコの中に

お礼とご馳走

私どもの幼いころ、かつての坂田地方（市場・於幾・寺方・曾根合）では、高さ6、7メートルもの矢倉を作るの

に、大体、3日間ほどかかりました。虫送りの当日、夕方になると家々では、お寺からいただいた「お札」と、お菓子・赤飯・うどん等を入れた「ツトコ」（ワラづと）を竹篋で結び、門脇に吊るすのが恒例でした。やがて、その竹篋はすべて矢倉の場所に集められるのですが、幼い私どもにとって、ツトコの中のご馳走は楽しみなものでした。あ



子どもたちに虫送りを見せたい.....この一心で若者の作業がつづいた

いま問われる 「稲の文化」

田圃を荒す減反政策、外圧による理不尽な自由化攻勢、さらには、稲作の「村」の変貌と崩壊など、日本の稲作をめぐる状況は日々悪化の一途をたどっています。このときこそ、もう一度、日本文化の基盤である「稲」について、国民一人ひとりが考えることが大切だと思います。そんな意味を込めて、虫送りの記憶を綴ってみました。（文化財審議委員・子安 広）

写真は、40年ぶりに行なわれた坂田の虫送り



【虫逐いの図】 江戸時代の虫送り風景。村中の人々が、手に手に松明をかざし、ホラ貝や鉦・太鼓を鳴らし田圃をめぐる、村境の水辺まで害虫を誘い駆除しました。稲作の中心とした、日本の近世農村では、大切な農耕儀礼のひとつでした。（伊藤一男）

大規模火災 消火・避難



防災訓練に
1,200人が参加

人ごとではありませんよ!

— 自主防災との連携強化をめざして —

10回目を迎えた町総合防災訓練は、横芝地区（栗山を除く）を対象に 1,200人が参加して行われました。

今回の訓練は、地震発生のおと、大規模な火災が発生した……という想定。

午前4時過ぎ、役場職員・消防団員の非常招集をはじめに、情報の収集や災害現場での救助

活動を行いました。その後、あいつぐ火災発生のため避難勧告が出されると、各地区の防災会による避難誘導が、実践ながら行われました。

“防災。という2文字、とかく、人ごとのように思われがちですが、参加したみなさんは熱心に取り組んでいました。



避難するときの注意事項を聞く参加者



避難する人の誘導を行う地区防災会の役員さん

「台風が千葉県に上陸する見込み」 こんな天気予報を見れば、雨戸を閉めたり、家のまわりに危険なものがないかなど、雨や風に対する備えをまもって行うことができず。これは、テレビやラジオによって、正確な情報が入ることによるものです。

しかし、地震の場合はどうでしょう。いつ起こるかかわらないというだけで、地震に対する「備え」はおろそかになりがちです。知識はあっても、いざというときに適切な行動をとれるというわけではありませんし、電話が使え

なぜ、自主防災…

なかつたり、消防車が通行できない場合も考えなければなりません。

そこで町では、各町内会ごとに、災害が発生したとき、情報を集めて連絡をとったり避難誘導やケガ人の応急手当をする係などをまもって決めておいていただき、被害を少なくするための「自主防災組織」づくりをすすめているのです。

今年、上町・本町・古川・両国新田・鳥喰地区への組織づくりを済ませました。来年は、栗山地区へ設置する計画です。

消防署の指導で
消火訓練(右)



県の防災訓練には
婦人会も参加(下)

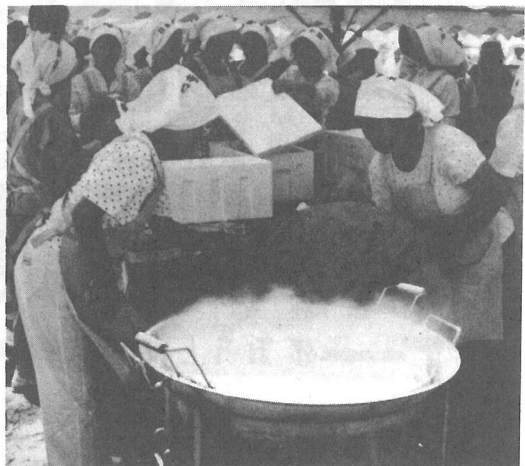

地区防災会への資機材は「宝くじ助成事業」によるものです。

こくほ Q & A ①

医療費は、医療の高度化や治療期間の長い成人病の増加、医療費の改定などで、毎年上昇しています。医療費の一定割合は保険税でまかなっていますから、医療費が上がると、それに応じて毎年変更せざるを得ないのです。

そのため、次のようなことを心がけて医療費のムダ使いを避け、保険税の値上がり抑制にご協力ください。

医療費節約のための心がけ

1 家族ぐるみで健康づくりを

健康な家庭に病気は寄りつかない。何かからだにいいことを。

2 早期発見・早期治療を

健康診断などは積極的に受けよう。

3 ハシゴ診断はやめよう

検査・処置・注射・薬などをやり直すために医療費のムダ使い。

4 診療時間内に受診を

急病の場合はともかく、時間外は加算料金がつくし、お医者さんの負担にも。

5 薬ねだりはやめよう

やたらにねだる、指示どおりに飲まない。いずれも医療費のムダ。



保険税

ふだん健康な人でも、いつけがや病気になるかわかりません。国民健康保険（国保）は、みなさんが病気やけがをしたときに、経済的負担を軽くし、安心して医療を受けられることを目的とした制度です。国保は、どんな仕組みで、どう運営されているのでしょうか。また、みなさんの暮らしの中で、どのような役割を果たしているのでしょうか。こんな疑問にお答えし、国保への理解を深めていただけるよう、今月号からQ&A方式で、わかりやすく説明します。暮らしの一助となれば幸いです。

A Q

保険税はなぜ毎年高くなっていくのですか。
医療費と密接な関係があるためです。

高度医療機器導入

X線テレビ装置

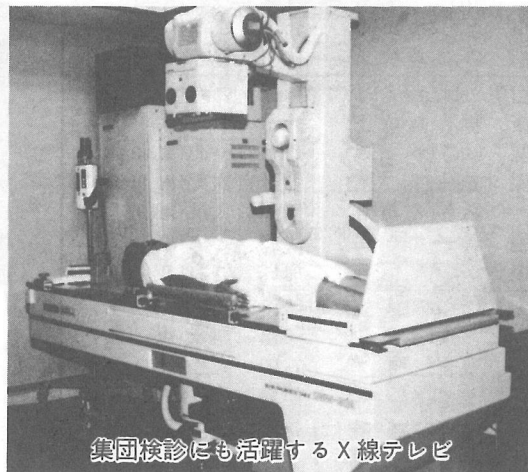

集団検診にも活躍するX線テレビ

東陽病院、たより

東陽病院では、年金積立金の還元融資を受けて、X線テレビ装置を導入しました。消化器系の透視撮影や造影剤を使用するレントゲン検査などさまざまな診療に威力を発揮し、みなさんの健康管理に役立っています。

東陽病院は
あなたの病院

身近な相談役

行政相談委員

行政相談週間
10月15日～21日

私たちの毎日の暮らしの中で、道路関係、環境衛生関係、年金関係など国の行政に対する苦情や要望、意見はありますか。「苦情はあるが直接役所へ行行って言いにくい。」「どこへ申し出たら言いのかわからない。」という方は、

行政相談委員

江嶋 淑郎 横芝 484 (☎) 0738

長寿のお年寄りに記念品

町では、70歳以上のお年寄りに長寿のお祝いとして記念品を贈りました。80歳以上の方には、知事からも祝品が贈られました。

町内の70歳以上の方は、昨年より76人多い1,447人で、人口の9・8%に当たります。また、80歳以上の方は、12人ふえて466人となりました。

道貫の伊藤常次さんは「健康のひけつ」について「体もよく動かすし、好ききらいはありません。子供たちの好きなカレーやグラタンなど何でもおいしく食べられます。酢

のものは3食欠かさず食べています。」と話してくれました。

健康で幸せな老後生活を送ることは、私たち一人ひとりの願いでもあります。今後もお体を大切にすばらしい人生をお送りください。

上の長寿者の皆さんをご紹介します。

(元.9.15現在 敬称略)

年齢	氏名 (地区)	
103歳	川口 たつ(老人ホーム)	
99歳	伊藤 さゝ(新島荒場)	伊藤 常次(道貫)
98歳	石坂 よし(長倉)	伊藤 あゑ(老人ホーム)
97歳	鈴木 ゼも(老人ホーム)	
95歳	鈴木 志ゆん(東町4)	鈴木 昇(古川)
94歳	行方 とも(谷台)	古村 きぬ(東町1)
	荒瀬 たき(老人ホーム)	菱木 ゆき(栗山2)
	秋山 せき(鳥喰沼)	齋藤 勲(鳥喰下)
	海保重太郎(立会)	早川 きち(三本松)
93歳	富永 みよ(老人ホーム)	伊藤 勇(寺方)
	海保 喜一(宮前)	齋藤 寛(鳥喰下)
	岡野 光壽(於幾)	
92歳	若梅 ゼく(栗山2)	宇都木あさ(入間)
	若梅 とし(栗山2)	五木田こう(遠山)
	大木 のぶ(鳥喰上)	秋山 ツイ(道貫)
91歳	内山豊一郎(老人ホーム)	神保 いち(小堤)
	印東 勝治(鳥喰上)	鈴木 一(牛熊)
	小関 いさ(於幾)	若梅 い志(栗山1)
	神保 光一(小堤)	菅野寅次郎(南川岸)
	富 あさ(曾根合)	伊藤竹太郎(南川岸)
	土屋 晋一(姥山)	伊藤 とよ(中台)
	土屋 かつ(牛熊)	海保 うら(立会)
90歳	子安 はつ(於幾)	伊藤 はふ(長倉)
	鈴木 末(遠山)	伊藤 融次(中台)
	押尾 豊吉(上町3)	石田 みか(老人ホーム)
	小川 ミツ(老人ホーム)	伊藤 孝(鳥喰新田)
	川嶋 弥作(本郷)	秋葉 たけ(関場)
	伊藤 信治(新青)	



数え100歳を迎えられた
伊藤 常次さん



町内最高齢者の
川口 たつさん



敬老のお祝に老人ホームを訪れた町長

- 1日 防災訓練
- 4日 農業委員辞令交付式
騒音特別法線引き折衝
- 5日 空港関連問題対策委員会
千葉市
- 6日 入札、農業委員会初会議
- 7日 選管前委員長感謝状贈呈
百歳以上記念品贈呈
- 11日 議会三常任委員協議会
老人ホーム慰問
- 13日 定例町議会(第1日)
- 16日 総務常任委員会
- 17日 町立保育所運動会
- 19日 定例町議会(第2日)
- 21日 ライスセンター現場説明
- 24日 各小学校運動会

町長

町と
議会の
動き
9月

寄 付

教育関係に役立
てくださると、栗
山の小川定男さん
から百万円をいた
だきました。
どうもありがと
うございました。

軟式庭球 V4

第20回 山武郡市民体育大会

8月20日(日)東金市を中央会場に第20回山武郡市民体育大会が盛大に行われました。

当町では15種目に参加し、総合2位の成績を収めました。主な成績は、次のとおりです。

- 庭球 男子1位 女子1位
- 卓球 男子3位 女子2位
- バレーボール 男子3位 女子3位
- バスケットボール 男子3位 女子3位

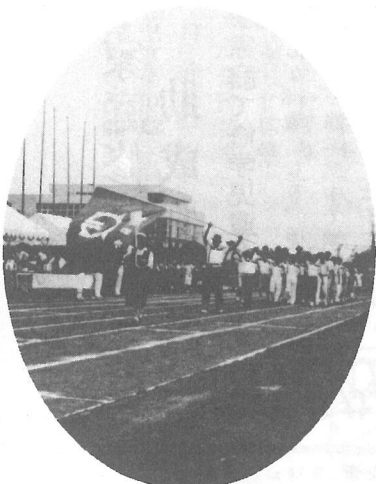

堂々入場の横芝町選手団

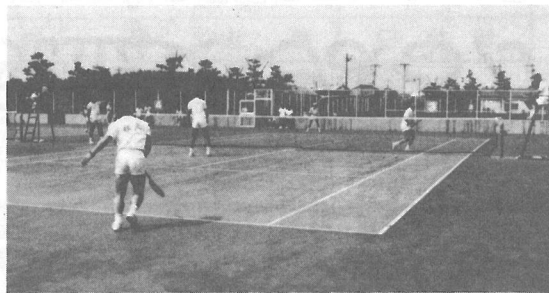

熱戦をくりひろげる選手のみなさん

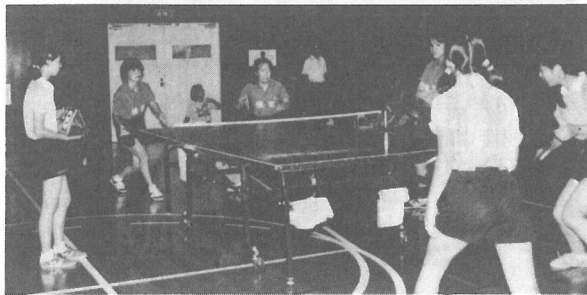

試合も終わってほっとひといき

文芸

俳句

啞の如居向ふ昼餉秋暑し

宇井 芝童

朝顔がつるもてあましゆれて

海保 きみ

咲く コスモスの風にあらがふこと

勝又やすのり

知らず ひた走る総武本線緋のキャンナ

戸村 静華

風渡る穂面豊かに稲の秋

行方はじめ

紫蘇は実に子豚ころころと太

るかな 成田栄三郎

秋暑し拾仕立の針きしむ

藤代 ゆう

娘の便り途ざれし空の秋ぐも

山口 一秋

ハワイにも風月堂あり氷菓皿

若梅あやめ

欄干の冷えに手をおく遠花火

(選者) 土屋 栗水

短歌

畑中にこぼれし実より芽生えたるハブ草葉の香りを放つ

秋葉 とく

朝ふとにジョギングすればみ

はるかす田の面に穂波重く伏

しきぬ 池田 春江

恵林寺拝し出づれば蟬時雨木

立響かせ鳴きつづけ居り

宇井 ちい

足を曳き坂を上れる夫を見る

羅漢もおみ足欠け給ふあり

大場 和可

おぼつかぬ針の運びにゆかた

縫ひ孫にやさしも八十路の姑

は 掛川 友代

草刈機背負ひ刈りゆく畦草の

露のしぶきに小さき虹たつ

齊藤 秀男

敗戦後も征きたる吾を待ちく

れし妻もいつしか老いづきて

きぬ 齊藤 要

腎不全にむくみし猫のかたは

らに身動きもせず吾子の座れ

り 齊藤 佳子

足の骨折して知りたる事いく

つ障害持てる人の心も

齊藤 幸子

被りぬし帽子に茄子をもぎ入

れて草取り仕事切り上げとな

す (選者) 齊藤つね子

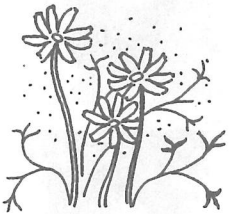



横芝小6年 菅澤 淳

今年で4回目の僕、3回目の蒲池君、2回目の千島君と全員35名の参加者で、町民キャンプに行ってきました。

栃木県日光霧降高原にいた時は、朝6時前にでたのにもかわらず昼でした。滝つぼで蒲池君が写真をとってくれた霧降の滝を見たあと、キャンプ場へ行きました。

キャンプ場でテントをはってからがたいへんです。ゆるい坂の一番上にテントをはったので、雨が降ったら一番はじめに上から流れる雨をくらう場所がここです。雨にそなえて穴をほりました。苦労してやっと掘った穴なのに、その夜、雨は降りませんでした。次の日の朝は、みんなも僕も「チエツ。」とか「ありあ。」とかの不平でいっぱいでした。穴はもったいなかったけれど雨は降らないでよかったと今では思います。

キャンプファイヤーは、今までのキャンプファイヤーの

中で一番楽しかったと思うくらい楽しめました。なにしろ、加瀬さんが遊びをたくさん考えてきてくれました。ファイヤーの火が消えるのを弱い火が教えています。1時間ほどでキャンプファイヤーは終わりました。

たかぶっているせいか、ねむれませんでした。月が赤っぽかったのも印象に残っています。 たった1泊2日の短い旅行だったけれど、短い間に楽しいスケジュールがいっぱいつまっていた、僕はとても満足しました。 帰りのバスの中でねていた人が多かったという事は、つかれてねていた人は、1泊2日でも満足していた人だと

キャンプファイヤーが最高

町民キャンプ



8月23日・24日、友達と3人で楽しみにしていた町民キャンプに参加しました。参加者は、私たち小学生と中学生のほかに、大人の人もちもふくめて35名でした。文化会館を6時ごろ出発し



上塚小6年 長山清子

て霧降高原のキャンプ場につくまで、バスの中では自己紹介をしたり、歌を歌ったりしました。 私は、早くつきたいと思いながら「キャンプ場はどんな所かな」と想像していました。やはりキャンプ場は、虫の声が聞こえたり、アブや蚊がたくさんいましたが、すてきな所でした。 私は友達3人と、大人の



僕は思いました。

テントをはったり、夕食の準備をしたりして、いそがしく時間をすごしました。 私の一番心に残ったことはキャンプファイヤーでした。 キャンプファイヤーが始まり初めは「つまらない」と思ったけれど、『木の中のりす』という遊びや、家族での出し物を見ているうちにだんだんと楽しくなって、火の中にすいこまれそうでした。 キャンプファイヤーが終わったあと、テントに入ってもなかなか寝られません。友達とおもしろかった話を話しながら、明日のことを考えていました。 次の日は、フィールドアスレチックに行きました。そこは、すべて太い木で作ってあって、くさってこわれそうなところや、すべりやすいところがありました。 その日のさいごは植物園を見学して、夕方6時半ごろ文化会館にぶじ帰ってきました。 キャンプ場での思い出はたくさんできました。来年もまた母と参加できたらよいなと思っています。

手づつ 秋の 芸術

町文化祭

11/3~5日

作品展出品者
演芸会出演者
募集



ハーブ 原 実美さん

ドラム
椎名 浩さん(予定)



ハーブ 高橋 郁子さん



フルート 犬澤 文子さん

11月3日(金)
午後2時・6時の2回開演

ドラム&ハーブ フルートコンサート

(入場無料)

お申し込み・お問い合わせは、
文化会館へ。(☎021351)

◎作品展(3日~5日)
絵画・書道・生け花・写真・工
作類等(各部門一人一点で
自作のものに限ります)
◎演芸大会(5日)
午前9時開演、カラオケ・
民謡・舞踊・郷土芸能等
(出演は一人一回)

統一劇場公演

ミュージカル

『星と波と風と』

町青年団(伊藤忠之団長)では、
手づくり文化や各地のむらおこし
活動に協力している「統一劇場」
を招き、公演会を開催します。

「すばらしい劇をたくさんの人
に見てもらいたい」公演会への
取り組みを通じて、地域文化づく
りのきっかけにしたい。こんな願
いが込められています。

この秋は、手づくりの芸術の中
に身を置いてみませんか。

▼日時

11月5日(日)

午後6時開演

6時30分開演

▼入場料

区分	前売り	当日
一般	2,800円	3,000円
中・高校生	2,300円	2,500円



今回公演される「星と波と風と」のひとコマ

申し込み、問い合わせは、伊藤忠
之さん(☎022838)まで。

ご存じですか タックスアンサー

お宅の税金安くなるかも？

身近かな税の疑問にコンピューターが回答します

10月2日

これまで東京へ電話しな
ければ利用できなかったタク
スアンサー(税務相談自動回
答システム)が、千葉にも増
設されます。

わたしたちの身近かな税の
疑問に、コンピューターが回
答します。どうぞご利用くだ
さい。

電話番号

ブッシュ式

0472-258899

ダイヤル式

0472-277999

青色申告に しませんか？

みなさんの事業の発展や税
金の申告に役立つものとして
正しい記帳に基づく青色申告
をおすすめします。

青色申告をするには、申告
をしようとする年の3月15日
までに、申請書を税務署長に
提出し、承認を受けることが
必要です。

くわしくは、東金税務署
(☎0475-3121)へ
お問い合わせください。

税務課

上堺地区（屋形・新島・北清水）

1000㎡以上の土地取引は届出を 10月1日から

10月1日から、上堺地区（大字屋形・新島・北清水）内の1,000㎡以上の土地について、売買などの取引をする場合には、事前に届出が必要となりました。

届出が必要な土地取引

- ・ 売 買
- ・ 共有持分の譲渡
- ・ 営業譲渡
- ・ 譲渡担保
- ・ 代物弁済
- ・ 交 換
- ・ 予約完結権・買戻権等の譲渡
- ・ 地上権・賃借権の設定・譲渡

監視区域に指定された上堺地区で、10月1日以降に千㎡以上の土地について売買などの取引を行うおとする場合には、取引の当事者（売買の場合は売主と買主）は、取引の予定価格や利用目的を書いた知事あての届出書を、契約

届出は
契約の6週間前までに

これは、最近の著しい地価高騰に対処するため、千葉県が国土利用計画法に基づいて房総リゾート地域（特定地域）を地価高騰監視地域に指定することに、横芝町ではこの中に上堺地区が含まれているためです。

国土利用計画法に
基づいて指定

一団の土地取引

個々の取引面積は小さくても、合計すると一定面積（その地 10,000㎡）以上となる一団の土地取引は個々の取引それぞれについて、届出が必要です。

①買主が複数の場合

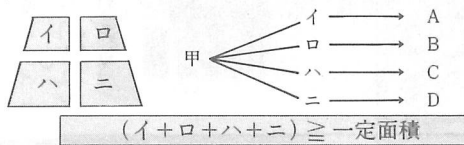

②売主が複数の場合

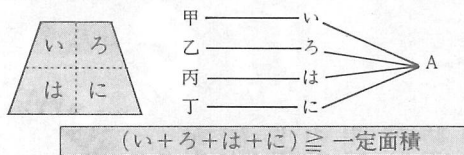

を結ぶ6週間前までに、役場都市整備課に届け出てください。知事は、その内容を審査し、問題がないと判断され初めて土地取引ができますということとなります。（届出用紙は窓口にて用意してあります。）
なお、横芝・大総地区については、これまでどおり、一万㎡以上の土地取引をする場合に、届出が必要です。
届出についての詳しいことは、都市整備課へおたずねください。



相談室をご利用ください

お気軽にご利用ください。10月の各相談日は次のとおりです。

相談室	相談日	場 所	時 間	備 考
健康相談	10月11日(水) 10月24日(火)	上堺会館 文化会館	午後1時30分 ～午後3時	40歳以上の方は健康手帳をご持参ください
教育に関する諸相談	毎週(月・水・金)	中央公民館	午前9時 ～午後4時	当日は、電話でも相談に応じます(内線67)
心配ごと相談	10月3・17・ 24・31日	中央公民館	午後1時30分 ～午後4時	
人権相談	10月3・17・24日	中央公民館	午後1時30分 ～午後4時	
行政相談	10月3・17・ 24・31日	中央公民館	午後1時30分 ～午後4時	毎月第1・3火曜日

お誕生おめでとう

8月21日～9月20日届け出分

氏名	保護者	地区
石田 恵美	茂	本町 1
新井 千晶	滋	本町 1
伊藤 龍哉	博	栗山 1
伊藤 茉那	太一	鳥喰新田
小川 貴昭	昭	立会
伊藤 勇太	稔	鳥喰新田
伊藤 陽子	正男	南部1-4
佐藤なるみ	正一	宮脇 1
石井 隆明	一光	栗山 4

40歳から肉体の衰えは徐々に始まっています。しかし、生活週間を見直し、良い週間を身につければ、健康で充実した日々をおくれます。

そのためには、健康の基本原則である、栄養・休養・運動

10月10日から16日まで 40歳からの健康週間



こんにちは！保健婦です

動のバランスが良くとれていることが大切です。このことはよく知られていることですが、実行するのは難しいものです。もう一度見直し、みなさんの生活の中に取り入れましょう。

★**栄養** 何よりも大切なのは一日三食のリズムをこわさないこと。特に朝食抜きは禁物。

★**休養** 疲労は小刻みに解消して、ためないこと。一時間の疲れは五分間の休憩。半日の疲れは昼の気分転換。一日の疲れは入浴と快眠。そして、疲労を翌日に持ち越さない。

★**運動** 一日一回、うっすら汗ばむ程度の運動を習慣づけましょう。運動嫌いの人は歩くこと。

年賀状の版画 彫ってみませんか

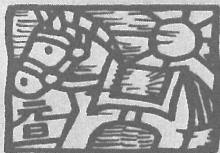

親子版画・タコづくり教室

生徒募集

中央公民館では、正月にむけて、版画、タコづくり教室を開催します。

あなたも挑戦してみませんか。申し込みは、文化会館(☎1351)まで。

共同募金 10月1日～12月31日



思いやりは
きっと返ってくる。



10月のこよみ

1日	20回記念町民体育祭
3日	商業統計調査
10日	3歳児健診
11日	健康相談(上堺会館)
15日	焼却残灰回収
23日	献血(中央公民館)
24日	健康相談(町文化会館)
25日	全国防犯運動(20日)
27日	福祉のつどい
29日	空きびん、空きかん、 廃電化製品回収 (横芝地区)

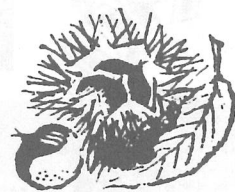

栗山から光町へ通ずる 横芝堰通行止め

～ご協力を～

塗装工事のため
元年 2年
10月1日～3月20日

25日 焼却残灰回収
27日 乳児健診
29日 少年芸術教室
(大総小・人形劇)
空きびん・空きかん
廃電化製品回収
(大総・上堺地区)

商工会伝言板

国民金融公庫融資

事業資金(運転・設備)が必要な方は、国の資金の低利融資を活用することにより、経営の合理化をはかることをお勧めします。

記
◎普通貸付 年6%
経営改善貸付 年5.7%

◎相談・申し込みは、お気軽に商工会まで。