



広報

昭和63年

よこしば

1

No. 280

発行 横芝町役場 〒289-17 山武郡横芝町横芝636 ☎04798 ② 1111代 毎月1日発行



保育所の発表会から

主な内容

- 新年あいさつ・12月町議会 …… P2～P5
- 昭和61年度会計決算のあらまし …… P6～P7
- 国民年金のしくみ …… P8～P9
- 東陽病院だより・ポンプ操法大会 …… P10～P11
- お知らせ …… P12～P13

横芝町の人口と世帯

<12月1日現在>

人口 14,544 (+12)

男 7,081 (+16)

女 7,463 (-4)

世帯数 3,966 (+12)

()内は前月比

大型事業着々と進行

朗報も
相次ぐ



横芝町長
佐瀬哲司

町民の皆様明けましておめでとございます。

希望に満ちた昭和63年の新春を、ご家族お揃いで健やかに迎えるのことに存じます。

昨年の町長選挙に際しましては、無競争当選の栄誉に浴し、四たび町政を担当させていただくことになりましたが、これもひとえに町民の皆様のお心あたたまるご支援の賜ものと深く感謝いたしております。

年頭にあたり、町民の皆様からお寄せいただいた信頼と期待の重さを改めてかみしめ、辰年にふさわしく、昇竜の勢いをもって町政を強力に推進してまいりたいと、決意を新

たにいたしております。

また、昨年は、年末に至り、いまだかつて体験したことのないような大地震が発生し、屋根瓦の損壊や水道の断水等、皆様の生活に多大の被害と影響を及ぼしました。

被害を受けられた皆様に改めてお見舞い申し上げますと共に、一日も早い復旧を心よりお祈り申し上げます。また、断水につきまして大変ご迷惑をおかけ致しましたことを、深くおわび申し上げます。

次に、昨年の国内事情を振り返って見ますと、戦後の総決算をスローガンに5年の長きにわたり国政を担当してきた

中曽根総理が政権の座を下り、代って清新の気みなぎる竹下新総理による新しい日本の政治がスタートを切ったわけですが、一昨年以来の為替レートを中心とした世界経済の大変動が日本経済に大きな影響を及ぼし、今後とも予断を許さぬ情勢にあります。

一方、本県に目を転じますと、このような背景にもかかわらず、その発展ぶりはめざましいものがあり、東京湾横断道路等の大型プロジェクトの動き出す今世紀末から21世紀にかけての本県はかつてないほどの飛躍の年を迎えようとしております。

こうした中で、わが山武地域は東京湾横断道路をはじめ国道409号線や首都圏中央道など、主要幹線道路の要として位置づけられておりますので、今ほど重要な時期はありませぬ。

私どもは、地域の発展につながるこの重要プロジェクト

に十分対応できる情報と計画をもって、郡内関係市町村と密接な連携協力を保ちながら、

将来に悔いを残さぬよう全力投球をしていく覚悟であります。

新年度内 全線開通の見通し

(町道 坂田遠山線)

わが横芝町も、21世紀を展望した新たな基本構想を策定し、計画の実現に向けて諸施策の推進を図っているところであり、町政の最重点施策として5か年の歳月をかけてまいりました町道坂田遠山線改良工事は、いよいよ63年度で一応終了の見通しとなりましたが、折も折、千葉

りますので、将来町の一大飛躍を期して建設した坂田遠山線の存在価値は図り知れぬほど大きなものとなってまいりました。また桜前地先は道路交通の重要な拠点となり、町発展の中心地に躍進することも予測されます。

東金有料道路の二期工事が、この坂田遠山線の起点にあたる遠山(桜前)地先までを区間として、63年度より着工の運びとなりました。

この地点には将来、浦和、筑波を経て成田空港に入る首都圏中央道が延びて、東金有料道路と兼用される計画であ

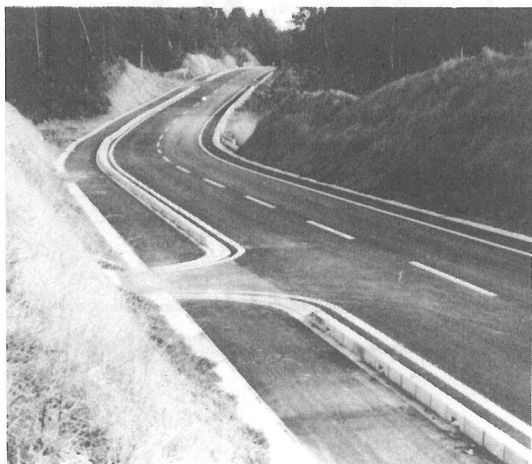

坂田池パークブリッジ・イメージスケッチ

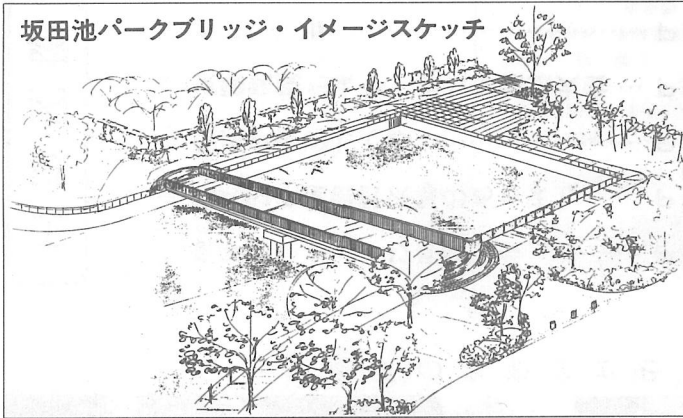

橋の架設で 公園整備スタート(坂田池)

こうした中で、現在複合開発として進められております横芝工業団地やゴルフ場が完成をみますと、大総地区一帯は驚くほどの変貌と発展を遂げるものと思われまます。
坂田遠山線同様に、私がか

点を置いて進めてまいりました懸案の横芝工業団地計画につきましては、地権者の皆様のご協力と関係者の方々のご努力によりまして用地がまとまり、あとは県の行う造成を待つばかりとなりました。

また坂田池周辺の

公園整備につきましては、現在水資源公園の手で池のしゅんせつと護岸工事が着々と進められていますが、町では近々に公園のシンボルとなる橋の架設工事を行い、公園整備のスタートを切ることになっております。

以上の施策は、何れも北部の大総地区を拠点としておりますが、その波及効果は全町全域に及ぶものと確信しております。

海岸にも「憩いの場」を

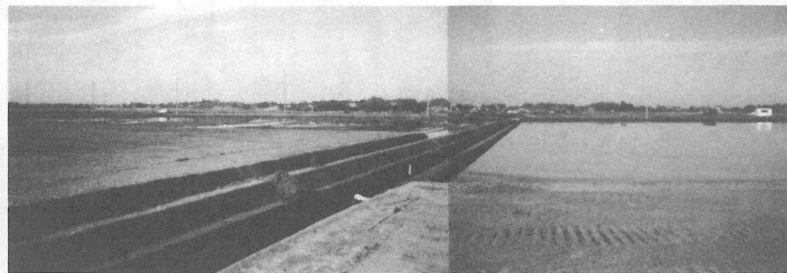

また南部の上堺地区におきましては、幹線町道新青東線の改良事業や屋形地区を対象とした土地改良事業を実施するほか、海岸の環境整備として従来の海水浴場に階段式護岸を施し、その周辺には憩いの場として公園をつくりまます。

駅裏の整備 最重点課題

さらに市街地を中心とした横芝地区につきましては、下水対策など都市型の行政需要が山積しておりますが、数年前より都市計画の準備を進めその中で対応策を練り上げていくことになっております。

教育問題を中心として福祉や農政にも抜本的な改善を施さなくてはなりません。

とりわけ駅裏一帯の整備につきましては、坂田遠山線の延伸とともに、百年の大計として欠くことのできない重要課題でありますので、今後積極的にその対策を検討してまいります。

以上私の抱負の一端を申し上げますが、これらの施策推進のためには、町民の皆様のご理解とご協力が不可欠です。一万四千町民の英知とエネルギーを結集し、総力をあげて取り組んでまいりますので、皆様のご支援とご協力を切望いたします。

また全町的な問題としましては、時代の推移を勘案し、

最後に皆様のご健勝とご多幸を心よりご祈念申し上げます。また年頭のごあいさついたします。

湿田で泣いた住民も
数年後には安心して
農業にいそめまます
(屋形地区土地改良
事業)



みなが見ている幹線道路の整備(町道新青東線)

町民の福祉増進 生活安定に努力



横芝町議会議長

川島 英夫

町民の皆様、明けましておめでとうございます。昭和63年の希望に満ちた新春を迎えるにあたり、皆様の限りないご清福とご繁栄を心からお祈り申し上げます。

私は昨年4月、多くの皆様のご支援をいただき三度町議會議員として奉職いたすことになり、また同僚議員各位のご推挙により再度議長に就任致しましたが、前期同様、円満な議会運営と町政の伸展をモットーに誠心誠意努めて参りました。おかげをもちまして大過なく越年することができました。これもひとえに

皆様方のご支援とご協力の賜物と心から感謝の意を表する次第であります。

2月に旧3町村が合併、新町建設に向かってスタートし、全町民の愛郷精神と相まって行政運営のよろしきを得ながら着々と前進しておる事は一万四千町民の皆様も周知の通りでございます。これからも前進あるのみでございます。

そういう中で、更に町民福祉を増進し、町民生活の安定を図っていくための課題は山積しております。例えば、地域振興の要である交通面では、

鉄道の複線化、芝山鉄道の延伸あるいは、関東の1都4県を結ぶ首都圏中央連絡道路(大総地先通過予定)計画等に対する町の取り組み、また成田空港の完全空港化に伴って生ずるであろう諸問題、坂田池をメインとした周辺開発、生活と切り離す事のできない下水問題等、その前進、解決を図ることは町政を執行するもの並びに議決機関たる議会に課せられた最大の責務であり、国県等の上位計画とも相まって推進されるよう努力する覚悟であります。

昭和63年こそは、町政躍進の年として内容充実のため議会活動に於いても最大の努力をいたす所存でありますから、町民各位にはなにとぞ倍旧のご指導とご鞭撻をお願い申し上げます。年頭にあたり、いささか所感を申し述べてごあいさつといたします。

町と議会の動き

12月

町長

議会

1日	工業団地用地契約	18日	定例町議会(第1日)
2日	入札	19日	歳末夜警慰問
4日	郡土地改良協会役員会	19日	地震対策会議、被害状況再調査、被災地踏査
5日	成田空港事務所開所10周年祝賀会	20日	入札
7日	栗山川サケ回帰調査中間報告会	20日	1日清掃
8日	社会教育第一ブロック研修会	21日	崖くずれ等対策会議、同
9日	都市計画策定協議会	22日	被害状況調査
11日	栗山川浄化啓発作品表彰式	22日	被災地視察
14日	東陽病院議会	23日	定例町議会(第2日)
17日	大地震発生・対策発生・被害状況調査	23日	郡町村会(被災者対策)
18日	断水による給水対策緊急会議	28日	御用納め
			東金市
		1日	議会県外視察
		(3日まで)	沖縄県
		9日	議会委員長会議
			都市計画策定協議会
		14日	東陽病院議会
		15日	議会運営協議会
		16日	全員協議会
		18日	定例町議会(第1日)
		20日	1日清掃
		22日	定例町議会(第2日)
			被災地視察

千葉県東方沖地震による当町の被害状況については、2月号で詳しくお知らせします。

12月定例町議会

12月定例町議会は、18日から24日までの7日間を会期として開かれました。

今定例会では、補正予算など4議案のほか、61年度の各会計の決算認定について審議され、いずれも原案通り可決、認定されました。

また、意見書4件が可決され、国へ提出されることになりました。

議案

■町税条例の一部改正

地方税法の改正に伴うものであり、改正点の主なものとして、所得が規定額以下の者の配偶者について特別控除額を創設するなど、住民負担の軽減が図られました。

■町国民健康保険条例の一部改正

国保税額算出の基礎の一つである所得割額の按分の基礎等に、超短期所有土地等に係る事業所得を含めるものです。

■62年度一般会計補正予算の議定

町税、地方交付税などを主

算認定

いずれも黒字決算となり、認定されました。

(詳しくは、6〜7ページをご覧ください。)

発議案

■義務教育費の国庫負担削減に反対する意見書

義務教育費国庫負担制度を堅持し、教育の機会均等とその水準の維持向上を図られるよう強く要望する。

■第十次道路整備5カ年計画策定に関する意見書

(一)、国民生活の充実と経済社会の活性化の基盤である道路の整備を着実に推進するため、第十次道路整備5カ年計画の総投資規模五十三兆円を確保すること。(二)、道路関係諸税の暫定税率を延長することも、揮発油税、自動車重量税等の道路特定財源は全額を道路整備費に充当することはもとより、一般財源を大幅に投入すること。(三)、揮発油税を直接道路整備特別会計へ繰り入れする措置を拡充し、高規格幹線道路の整備を強力に促進するとともに、地方道路整

備臨時交付金制度を存続拡充することを強く要望する。

■農畜産物の輸入自由化阻止に関する意見書

農(林漁)業が広くは国土保全に寄与している機能や、地域の経済社会の維持、安定に果たしている役割を重視し、これが維持発展を図るため積極的な施策、予算の充当を図られるよう強く要望する。

■国民健康保険制度の改革に関する意見書

安定した運営を確保するため、医療費の適正化を強力に推進するとともに、今後医療保険制度一元化のなかで幅広く基本的な検討が行われるよう要望する。よって、厚生省が今回提案している改革案には反対する。

請願

■非核平和都市(町)宣言に関する請願

町の請願が採択されました。町民生活の安全と恒久平和を願い、非核三原則の完全実施、平和都市(町)宣言が行われるようお願いいたします。

文化財を火災から守ろう

1月26日は文化財防火デーです。



のあらし

町が、さまざまな仕事を進めていくうえで、それらに要する費用としてどのくらい収入(歳入)があり、どのように使われたか(歳出)を年2回皆さんにお知らせするのが財政状況の公表です。今回は、61年度決算についてお知らせします。

一般会計

歳入

30億110万6千円

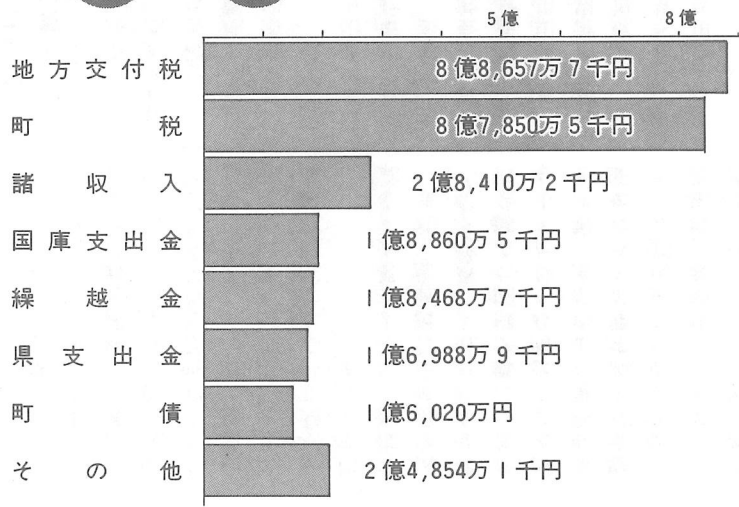

歳出

28億1,221万4千円



◆一般会計

昭和61年度横芝町一般会計の決算額は、歳入総額30億110万6千円(対前年度比6.8%増)、歳出総額28億1221万4千円(対前年度比7.1%増)となり、前年度の決算額をそれぞれ上回りました。

この原因としては、防災行政無線戸別受信機設置事業及び坂田池公園用地取得事業等の事業費の伸びによるものです。

歳入歳出差引残高は1億8889万2千円の黒字となりました。

◆国民健康保険特別会計

歳入総額7億4938万4千円(対前年度比1.7%増)、歳出総額7億3132万9千円(対前年度比2.9%増)となり、前年度をそれぞれ上回り、差引残高は1805万5千円となりました。

◆老人保健特別会計

歳入総額3億9473万9千円(対前年度比1.4%増)、歳出総額3億8739万6千円(対前年度比2.7%増)となり、前年度をそれぞれ上回り、歳入歳出差引残高は734万3千円となりました。



きれいに張替えられた横芝小学校体育館床

昭和61年度 決算

特別会計

町債現在高

区分	61年度末現在高
一般単独事業費	5億8,855万円
教育債	2億2,497万円
財源対策債	1億6,348万円
県貸付金	1億4,249万円
民生債	1億 189万円
その他	1億2,011万円
計	13億4,149万円

◆負担したお金◆

1人あたり
5万9,948円
1世帯あたり
22万763円

◆使われたお金◆

1人あたり
19万3,919円
1世帯あたり
71万4,122円

国民健康保険



歳入
7億4,938万4千円
歳出
7億3,132万9千円

老人保健

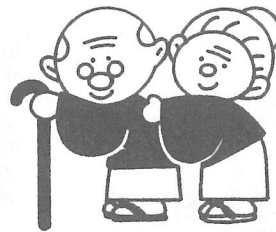

歳入
3億9,473万9千円
歳出
3億8,739万6千円

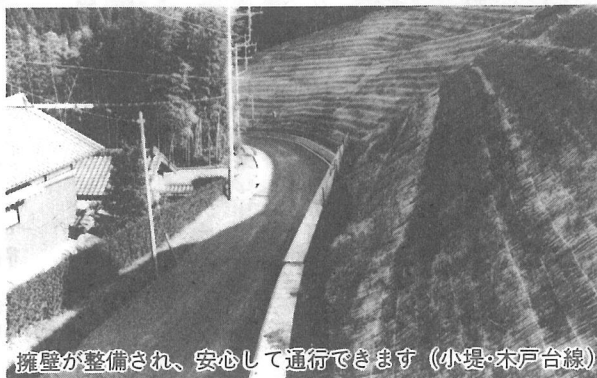

擁壁が整備され、安心して通行できます（小堤・木戸台線）

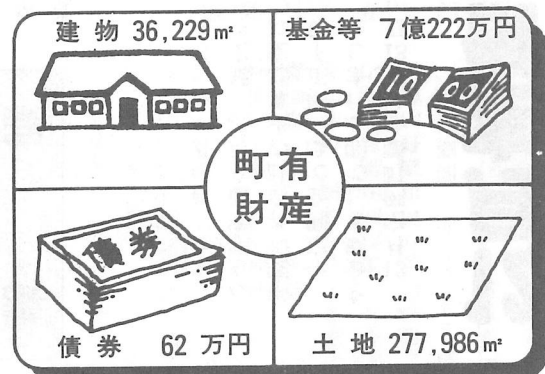

暮らしの中の国民年金

高齢化社会にそなえて

すべての人が 国民年金加入

最近、年金制度に対する関心が高まってきました。これは、医療技術の進歩等による日本人の平均寿命が驚くほど延びてきたことと、本格的な高齢化社会を迎えたことと表われたと思います。

私たちは日ごろ元気に働き、家族と楽しい生活を送っているときには、将来自分自身がどのような生活を送ることができるのか、考える人は少ないと思います。

しかし、私たちはだれもが、いずれは年をとり、老後を迎えなければなりません。長生きできることはありがたいことですが、果たして経済的にはどうなるのでしょうか。充実した老後を送るためには、まず健康な体と確実な経済設計があつてこそ安心できるというものです。

国民年金制度は、老いて収入がなくなり、あるいは人生の途中で不幸な事故にあつた、個人の力では事前に

十分な準備をしておくことができない事態になったとき、社会全体の力で生活の安定を図っていくという国が運営する年金制度です。

これから、ますます高齢化社会が進む中で、長い老後をいかに豊かに生きていくかということは、高齢者自身にとっても、社会全体にとつても大変大事なことだと思います。若い人たちの中には、老後のことなどまだまだ先のことと考えている人も多いようですが、人生八十年時代に備え、

若いうちから自分自身の年金について真剣に考えてみる必要があるのではないのでしょうか。

年金制度が、いかに私たちの生活にとつて大切であるかを理解いただくため、本号から国民年金のしくみなどについてご紹介してまいります。

年金制度とは

働ける世代が保険料を出し合つて、それを財源としてお

年寄りの世代に年金を支給することで、老後の安定を図るものです。つまり、世代間ごとに順送りに協力しあつて行うしくみが、公的年金制度であり、私たちが年をとつたときに、そのとき働ける世代からの保険料を財源として年金の支給を受けることとなります。

ちなみに、現在横芝町での年金受給者数と保険料の納付者数は、表のとおりとなっています。



受給者の状況

種類	受給者数	金額
老 齢 年 金	1,782 ^人	537,069,000 ^円
障 害 年 金	115	89,838,000
遺 族 年 金	20	16,378,000
遺 児 年 金	2	809,000
寡 婦 年 金	14	4,993,000
計	1,933	649,087,000

老 齢 福 祉 年 金	363 ^人	102,043,000 ^円
-------------	------------------	--------------------------

納付者の状況

種 別	被保険者数	保 険 料 額
1 号 被 保 険 者	4,101 ^人	364,168,000 ^円
任 意 加 入 者	35	3,108,000
3 号 被 保 険 者	785	—
計	4,921	367,276,000

必ず加入しなければならない人

従来の国民年金では、農業、漁業、商業など自営業の人とその家族が加入する年金制度でした。しかし、昨年の4月1日からは、国民年金に加入する人の範囲が拡大され、厚生年金保険、共済組合等に加入しているサラリーマン、公務員などとその奥さん（被扶養配偶者）で20歳以上60歳未満の人もすべて国民年金に加入することになり、この結果、国民年金に加入しなければならない人はいない人は次の3種類となりました。

第1号被保険者



農業、自営業はもとより、自由業などの給与所得でない人、また、サラリーマンであっても厚生年金などに加入していない人や、無職の人も加入しなければなりません。これらの加入者を第1号被保険者といいます。

第2号被保険者



会社、役所等に勤めるサラリーマンで、厚生年金保険や共済組合等の加入者が第2号被保険者となります。

第3号被保険者



厚生年金保険などの年金制度に加入している人（第2号被保険者）に扶養されている配偶者で、20歳以上60点未満の人が第3号被保険者といえます。また、この加入の基準は健康保険の被扶養者であるかによって決められます。

希望すれば加入できる人

次のような方々は、希望すれば任意で加入することができます。

- 日本国内に住所のある60歳以上65歳未満の人
- 海外に在住している20歳以上65歳未満の日本人
- 厚生年金、共済年金などの老齢（退職）年金の受給権者
- 大学、専門学校等の学生

老齢年金の支払いが年6回になります

旧法国民年金の老齢年金は、現在、3月、6月、9月、11月の年4回支払われていますが、2月から受給権者の方の利便を考慮して、年6回の支払いになります。支払い月は2月、4月、6月、8月、10月、12月で、支払い月の前月までの2か月分を支払うようになります。今回の2月の支払いには、62年12月と63年1月分が支払われます。

なお、そのほかの年金の支払いは、今までどおり年4回（老齢福祉年金は年3回）で変わりありません。



住所・支払機関変更届等の提出先が変わります

老齢年金、通算老齢年金、老齢基礎年金を受けている方が住所や支払機関が変わったとき提出する住所・支払機関変更届の提出先が、2月から社会保険事務所に変わります。

このほか、提出先が変更になったものは、年金受給権者氏名変更届、年金受給権者失権届、年金証書再交付申請書などです。

なお、これにより、届書の処理や国民年金証書のやりとりにかかる日数が短縮されることになります。

みんなで支えよう国民年金

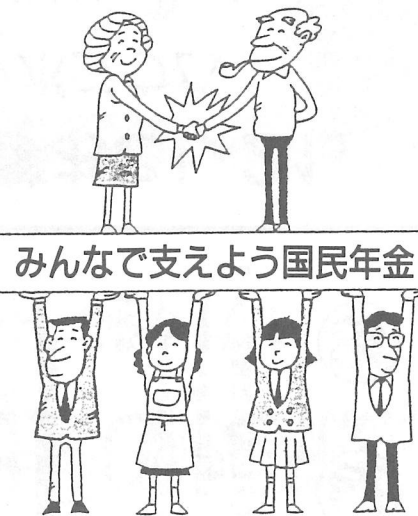

最新式の医療機器導入

1月から本格的に稼働

東陽病院、たより

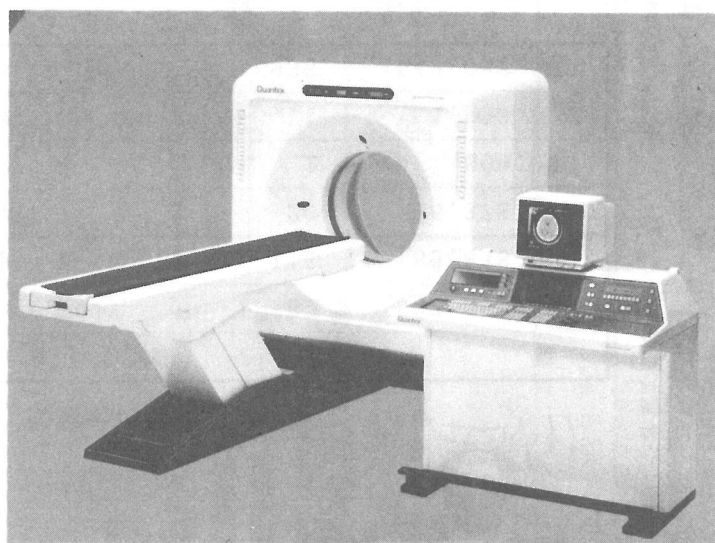

全身用コンピュータ断層撮影装置

東陽病院では、昨年12月に最新式の医療機器であるCT（全身用コンピュータ断層撮影装置）が導入され、本年1月から本格的に稼働される運びとなりました。

このCTは、頭部、腹部はもちろんのこと、全身にわたっての画像診断が可能な医療機器で、今まで診断できなかったような病変までも写し出し、自覚症状が無いような初期の段階での病気の発見診断も可能です。

このように、最新の技術を駆使した診断装置の導入により、地域の皆様の診療に飛躍的な向上が期待できます。

迅速性、確実性、安全性を競う 消防ポンプ操法大会

11月29日、町文化会館駐車場で第12回町消防ポンプ操法大会が行われました。

なお、大会の結果は次のとおりです。

本大会は、昨年から実際に放水を行う実戦操法に切りかえられ、日ごろ培われた機敏な動作で次々と演技が展開されました。

- ポンプ自動車の部**
- 1位 第3分団第1部（栗山）
 - 2位 第6分団第1部（長倉・取立）
 - 3位 第3分団第3部（鳥喰上・鳥喰新田）

また、大会に先立ち、栗山の敬愛高校入口と小堤の両総用水大総橋の2か所から大会会場の文化会館までの消防パレードが行われ、町民の皆さんに防火意識の高揚を呼びかけました。

- 小型ポンプの部**
- 1位 第5分団第3部（寺方・曾根合）
 - 2位 第5分団第7部（町原）
 - 3位 第3分団第4部（鳥喰沼）

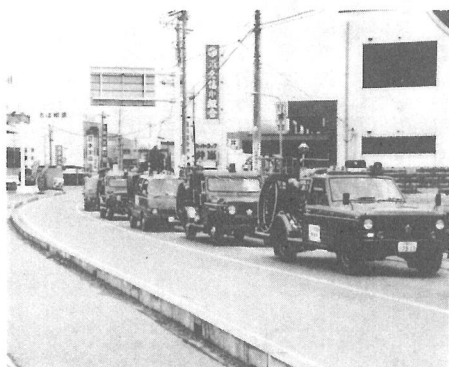

防火意識を呼びかけた
消防パレード

建設のあゆみ

【完 成】

- ◎大総小学校校舎増築工事
鉄骨2階建…………… 189.5m²
- ◎道路舗装新設工事
町道坂田・遠山線(第3工区)
…………… 434m
町道北清水東区内線…………… 310m
町道新島区内線……………84m
町道鳥喰新田区内線…………… 222m
- ◎道路舗装補修工事
町道栗山第2区内線…………… 545m

【工 事 中】

- ◎木戸台共同利用施設…………… 107.1m²
- ◎道路舗装新設工事
町道上町区内線…………… 132m
町道中台区内線…………… 380m
- ◎道路改良工事
町道坂田遠山線…………… 288m
町道新青・東線(第2工区)
…………… 182m
町道鳥喰下区内線…………… 337m
町道於幾・曾根合線…………… 167m
町道木戸台・小堤線…………… 511m
町道谷台区内線……………49m
- ◎道路排水整備工事
町道屋形立会区内線…………… 182m
町道栗山南部2区内線…………… 135m
- ◎集会所新築工事
両国新田…………… 81.98m²
- ◎農村総合整備モデル事業
集落排水整備工事
栗山南部…………… 463m
農業用排水整備工事
栗山南部…………… 371m
- ◎大総小学校塀等移転工事
……………89m
- ◎防火貯水槽設置工事
栗山南部2地先……………40m²級



保護司・更正保護婦人会員
として社会に貢献されている
次の方々が表彰されました。

〈敬称略〉

千葉保護観察所長表彰

早川 衛(屋形)

県保護司会連盟会長表彰

加瀬 正(栗山)

千葉保護観察所長感謝状

滝川とも(栗山)

「山武・夢おこし21」 シンポジウム

—あなたも参加しませんか—

この催しは、地域活性化事業の一つとして行われるものです。

■とき 2月26日(金)
午後1時から

■ところ 東金文化会館

■内容

基調講演「事始 房総おもしろ学のすすめ」 山武の国際

未来を創る 講師 千葉大学

教授 村山 元英氏

パネルディスカッション

「『さんぶ』の魅力を探る」

さんぶのタベ 中島貞夫フェ

ア 映画「瀬降り物語」

※問い合わせは、山武郡市広

域行政組合(☎04755④

0251)へ。



▶ 第3分団第1部



◀ 第5分団第3部

『ドラマと人間』

ジェームス三木 講演会

日時 3月5日 午後1時30分
 場所 東金文化会館
 申込み 往復ハガキに住所、氏名、年齢、電話番号、職業を明記のうえ、〒283 東金市八坂台一〇七―三 東金文化会館「ジェームス三木講演会」係までお申込みください。ハガキ1枚につき、お1人様の申込みです。
 受付 2月13日（当日消印有効）まで。ただし、定員に限りがありますので2月13日前に締切の場があります。

農業基本調査にご協力を

県では、毎年2月1日を期して農業基本調査を実施しています。

この調査は、農業に関する基本的事項を調査して、本県農業の実態を明らかにし、これからの農業諸施策等の立案と推進に必要な基礎資料を整備することを目的としています。

調査は、すべての農家を対象に実施します。2月1日から7日までに調査員が農家の皆さんのところにお伺いしますので、正しい内容をお聞かせください。皆さんのご理解とご協力をお願いします。

なお、詳しいことは、企画空港対策課（☎②1111内線27番）にお問い合わせください。

原爆被爆者二世の健康診断の実施

財団法人日本公衆衛生協会では、原爆被爆者二世に対する健康診断を実施します。

■対象者 両親または両親のどちらかが原爆被爆者である方
 ■実施期間 1月18日から2月13日
 ■申込期間 1月14日まで
 ■申込方法 希望者は、「健康診断希望」と明記の上、住所・氏名・生年月日を明記して、〒260-91 千葉市市場町1-1 千葉県衛生部保健予防課へ申し込みください。電話でも受付けます。
 ※詳しくは、県衛生部保健予防課（☎0472-2608）へお問い合わせください。

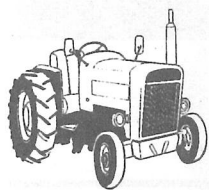

相談室をご利用ください

1月の各相談日の開設日は次のとおりです。
 お気軽にご利用ください

相談室	相談日	場所	時間	備考
健康相談	1月12日(火) 1月26日(火)	大総会館 文化会館	午後1時30分 ～午後3時	40歳以上の方は健康手帳をご持参ください
教育相談	1月19・26日	中央公民館	午後1時30分 ～午後4時30分	当日は、電話でも相談に応じます(内線69)
家庭教育相談	1月19・22・ 25・26・29日	中央公民館	午前9時 ～午後4時	当日は、電話でも相談に応じます(内線67)
心配ごと相談	1月5・12・ 19・26日	中央公民館	午後1時30分 ～午後4時	
人権相談	1月5・12・19日	中央公民館	午後1時30分 ～午後4時	
行政相談	1月5・19日	中央公民館	午後1時30分 ～午後4時	毎月第1・3火曜日

申告はお早目に

次のような場合は、所得税の確定申告が必要です。

▼一般の人

各種所得金額の合計額が所得控除の合計額を超える人。

▼給与所得者

給与収入が1、500万円を超える人。

▼雑損控除・医療費控除・住宅取得控除等所得税の還付を受けようとする人

○災害などで、住宅や家財にかなりの損害を受けた場合(雑損控除)

○病気やけがなどで多額の医療費を支払った場合(医療費

控除)

○一定の要件に該当する住宅を返済期間10年以上の融資を受けて取得し、入居した場合(住宅取得特別控除)

なお、一般の確定申告は2

月16日から3月15日までですが、還付申告は2月15日以前でも受け付けています。

また、申告期限が近づきますと、税務署の窓口は大変混雑しますので、お早めに申告を済ませてください。

詳しいことは、東金税務署又は役場税務課(内線32・33)にお問い合わせ下さい。

陸海空 自衛官募集

防衛庁では、二等陸・海・空士の自衛官を募集しています。

- 応募資格 18歳～25歳未満の男子
- 初任給 十一万二百円
- 特典 典衣・食・住は無料で、技術教育により各種国家免許が取得できます。

※詳しくは、自衛隊成田募集事務所(☎0476②6275)へお問い合わせください。

1月の主な行事

- 6日 新年交歓会(文化会館)
 - 8日 消防出初式(横芝中)
 - 15日 成人式(文化会館)
 - 17日 町駅伝大会
- (写真は、いずれも昨年の模様)

久しぶりの再会に話はずみずみ

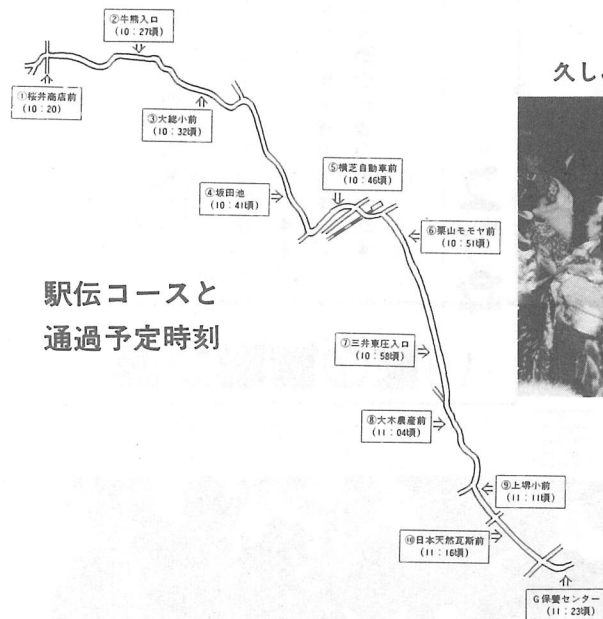

地域防災の要、消防団出初式



今年の栄冠はどのブロックに？



▶ 家族で協れたこづくり



たごびくくり教室

— 12月13日 —



珍しい話題などがあ
りましたら
ぜひ御連絡ください

ひろば

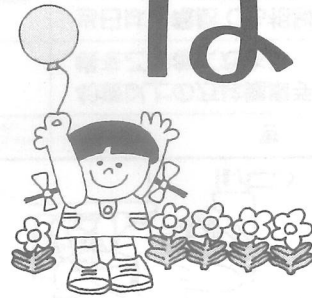

筑前琵琶演奏会

12月6日、町文化会館に琵琶

奏者の田原順子さん、笛・尺八奏者の藤崎重康さんのお二人を迎え、筑前琵琶演奏会が開催されました。

この日は、平家物語のひき語りから始まり、琵琶と笛、尺八の合奏などが行われました。

地方ではなかなか耳にすることのできない楽器とあつて、約130名の聴衆は館内に響き渡る美しい音色に聴き入っていました。

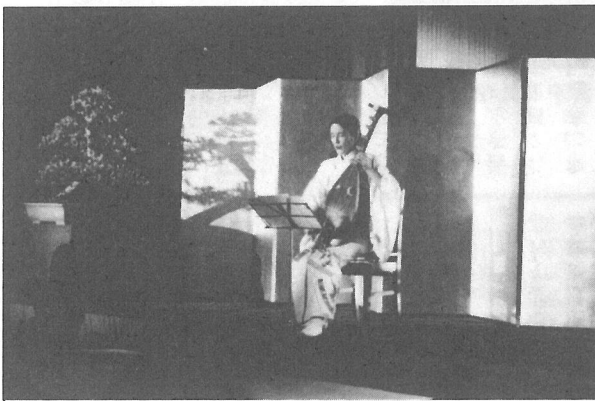

奏者の田原順子さん(左)と藤崎重康さん ▶



文芸

歌壇

新調の夜具へしづかに横たはり
しばし己の古稀を寿ぐ

秋葉 とく

さとられず負けてやりしを知らぬ
孫五目並べに勝ちしと手を打つ

池田 春江

幾段の断崖を経て大いなる滝水
白く輝きて落つ

宇井 ちい

剃りを入れボンタンはきて応援
に反り返りる体育祭のヒーロー

大場 和可

手すぎびに「悲しき酒」の曲ひけ
ば大正琴の音色身にしむ

海保 きみ

充ちたりて深眠るらむ稲刈りの
終りし夫のいびきたからか

掛川 友代

若きらと共に住まはずさみしと
も言はざりし友ひっそりと逝く

北田 ふじ

落花生ほりし畑に逆さまに
並べられつつ乾きゆくなり

向後 泰治

引揚の港で別れし戦友の
おもかげふと見つ街ゆく人に

斉藤 要

各保育所で発表会

12月13日



指揮者はどこへ行ったのかナー



私たちはアンコさんです

愛に種属の違い

なごん

本町に住む峯川照威さん宅には、大3ビキと猫3ビキがいます。
とりわけ犬のマヤちゃんや猫のマイケルちゃんは大の仲良し。食事も寝るのも、いつも一緒。といっても、どちらも雌だそうです。

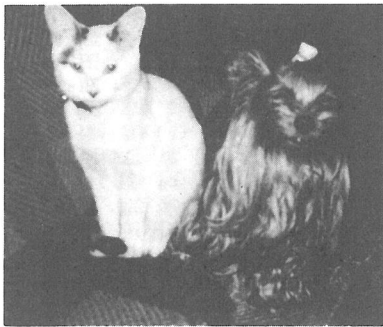

赤胴鈴之助だ！



これが本当の大ダイコ

俳壇

農業は息の代限りといふ妻の
繰り言いまは吾も口にす

斉藤 秀男

神前に打つ拍手のひびかひて
透りつつゆく宮の奥処に

(選者) 斉藤つね子

底冷えや小さき切符手に握り

鈴木 南知

底冷えや社参りの階のぼる

津田 若菜

湯豆腐のたぎり朱盃にほろ酔え
る

戸村 静華

救急車しぐるる闇をのこしけり

成田栄三郎

気高さを菰に包んで白牡丹

行方はじめ

霜除の中に花芽のふくらみぬ

藤代 ゆう

大根抜く老農深く頬かむり

若梅あやめ

初霜の芝生に赤き毬一つ

宇井 芝童

冬木道二度と逢えない友と行き

海保 きみ

霜除の傘に屋号の書いてあり

鈴木 草庵

瞑想の鼻先に浮く風呂の柚子

(選者) 土屋 栗水

窓口の記録

(11月21日～12月20日)

出生 10人	死亡 16人
婚姻 6件	離婚 2件
転入 46人	転出 48人

出生児ご紹介

氏名	保護者	地区
八角吉美	均 寺	方岸会
海保匡男	正 明	川生会
若梅泰之	和 慎	南新青
須藤綾子	介 弘	新島新
木藤彰美	勝 和	新島新
鈴木飛鳥	和 祥	大宮大
海保幸生	雄 太	島山東
秋葉雄太	規 正	栗山東
越川駿介	博 香	4 3
宮園直斗		

低血圧

その診断とセルフケア

— 2 —

こんにちは！保健婦です

このごろよく、朝食をとらない人がいます。朝食をとらないと午前中はエネルギーが出なくて、いっそうだるさを感じます。この悪循環を断つために、朝食の1時間ぐらい前に起床し、体を目覚めさせておく必要があります。また、朝食だけでなく、三度の食事をきちんととることも必要です。

次に運動ですが、運動したからといって、低血圧が治るわけではありません。が、徐々に運動することにより血管そのものがよくなって、血圧の維持に役立ちます。

入浴は「カラスの行水」式が基本です。ぬるいお風呂に

長時間入ると血管が広がって湯あたりを起こしますから、少し熱めのお湯で短時間に切り上げましょう。

アルコールは量を過ぐすと血管を拡張、血圧を下げるのほどほどにしましょう。

コーヒーや紅茶は、カフェインが含まれていますから、元気が出ますが、飲みすぎには注意しましょう。

保育所の入所受付

1月27日から
始まります

保育所の入所申請を1月27日から受け付けます。4月から保育所への入所を希望する児童及び現在入所中の児童をお持ちの保護者は、次の基準に注意して手続きをしてください。

入所基準

- 1 児童の保護者が、次に掲げるいずれかの事情で家庭で保育をすることができない場合に入所できます。
- 2 昼間、家庭外で仕事をしている場合
- 3 昼間、家庭で児童と離れて、家事以外の仕事をして

入所申請の受付日時及び場所

保育所名	定員	期 日	時 間	場 所
上堺保育所	100名	1月27日(木)	9:00~12:00	上堺会館
大総保育所	60名	1月27日(木)	13:30~16:00	大総会館
横芝第一保育所	140名	1月28日(金)	9:00~12:00	公民館講堂
横芝第二保育所	90名	1月28日(金)	13:30~16:00	公民館講堂
フタバ保育園	120名	1月29日(土)	9:00~12:00	公民館講堂

- 3 妊娠中であるか又は出産後間もない場合
 - 4 病気や負傷、又は心身に障害がある場合
 - 5 長期にわたる病人や、心身に障害のある同居の親族を常時介護している場合
 - 6 火災や風水害等での復旧に当たっている場合
- ※ただし、いずれの場合もその家庭内に同居の親族やその他の者がいて、児童の保育ができる場合は除かれます。
- 申請用紙は、福祉保健課、又は保育所に用意してあります。詳しいことについては、福祉保健課(☎②111111内線47)へお問い合わせ下さい。

あ
と
が
き

広報を担当して初めての1月号。いつもより早い締切に四苦八苦しながらも、間もなく割り付けも終わり：◆その瞬間グラツときたのが房総半島東方沖地震。建物などに被害があったものの、人的被害のないのは不幸中の幸いでした。◆あらためて被災された皆様にお見舞い申し上げます。



商工会伝言板

新春経済講演会
(聴講無料)

- 1.と き 1月18日(月) 午後1時~3時
- 2.と ころ 横芝町商工会館 二階ホール
- 3.テ-マ 「本年の景気を占う」
- 4.講 師 NHK経済部長 山香 芳隆氏

