



広報

昭和62年

# よこしば

10

No. 277

発行 横芝町役場 〒289-17 山武郡横芝町横芝636 ☎04798 ② 1111代 毎月1日発行

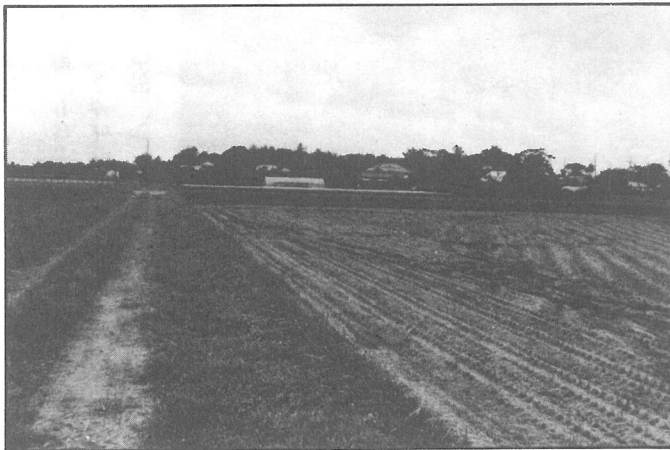

新島の他の集落と共に、ほ場整備事業などに積極的に取り組み、農業の近代化の進んでいる集落です。

## 新島荒場

荒場という地名には「荒れた土地」「新しい土地」等の意味があるといわれ、新たに形成された集落などにこのような地名が用いられる場合が多いようです。このことからすると、この集落もいつのころか新島の他の集落から分家した人たちでつくられたのでしょうか。

(18世帯)

ふるよこしの顔



この道は、かつて蓮沼から大平村を経由して松尾駅に至る街道として往来の多かった通りでした。また、この先は上塚農協の前身である新島信用組合発祥の地でもあり、今ごろの季節はたくさんのお米が牛車などで運び込まれていたということです。

# な生活を



健康で笑顔のある生活

10月は体力つくり強調月間です。そこで運動と健康について考えてみましょう。

## からだは使わなければ衰えます

日常生活の中で運動が必要なのは、成人病を予防するという大きな目的のほかに、運動がストレスや肩こり、腰痛、疲れなどを解消してくれるからでもあります。

それに、からだを使えば諸機能が活発になり健康が増進

しますが、使わなければ衰えるのです。たとえば入院してベッドの上での生活を続ける

と、治療によって病気が治るでしょうが、心臓や筋肉が衰えるのも事実です。からだはたえず動かしていてこそ、本来の機能を発揮するのです。

## 歩くことは運動の第一歩です

人間のからだの老化は20歳

から始まるといわれていますが、なかでも上半身を支えている足の老化がいちばん早いようです。

歩くことで、足の筋肉ばかりでなく、腕、腰、さらには全身の筋肉が働くので、からだの老化を防ぎ成人病の予防につながります。ゴルフがからだによいのは、クラブを振る動作もさることながらよく歩くスポーツだからです。そうした見方からすると、下手な人ほどゴルフは有効とい

うことになります。

ゴルフは通常1ラウンド、下手な人で1万歩のペースです。1万歩歩けば、1日に必要な運動量を満たします。いつも万歩計を身につけて、歩く運動量の多少を知る目安にするとよいでしょう。



## スポーツに親しむ —バドミントン—

宇多美佐子(栗山)

「人生わずかに五十年」という言葉をかりれば、私の人生はあと十年足らずということになります。

ところが、私にはもう一つの人生があります。今から五年前に私のスポーツ人生が生まれたのですから、まだ四十五年は生きられる計算になります。

海洋センター落成。だれが使うのだろうか。私にはまったく関係がないというのが第一印象でした。全てに恵まれた環境にあったことが幸いして、職員に勧められたのがバドミントン。プレーしてみる

ン。続いてできる限り体を使い、自分なりに鍛えてきたつもりです。スポーツにより忍耐、根気を知ることができました。スポーツを始めてからは仕事も持ち、しかも、いろいろなことが今まで以上にできるようになりました。私の生活のサイクルは、目のあらい歯車から細かい歯車に変わり、回転し始めたのです。

体が動かなくなったら頭脳プレー。そして、できる限りスポーツ活動に積極的に参加し、しかも永く親しみ、そして毎日全力を注げる何かを持つことにより、バラ色に輝いた人生を送ることができたら、こんな素晴らしいことはありません。



シャトルを追う真剣な目

# 健康な身体で快適

## 運動のやり方10ポイント



生活の中にスポーツを

①長く続ける

何ごとも三日坊主で終わってはなんにもなりません。毎日少しずつでもよいから長く続けること。

②年齢・体力に合わせて

老人はゲートボールとまわっているわけではありませんが、体力に不相应なスポーツは危険です。くれぐれも「としよりの冷や水」にならないように。

③健康診断にしたがって

健康診断で高血圧や心臓病、糖尿病などで要注意となった人は、医師の指示を受けてく

ださい。発熱やかぜ気味のと

きも自分で判断して中止するかひかえめに。

④ウォーミングアップを

運動する前には必ず準備体操、終わったあとは整理運動を。

⑤食後や炎天下は避ける

体力のない人が厳寒時や炎天下で運動をすると、事故が起こりかねません。また食後すぐに運動を始めるのも避けましょう。

⑥ムリは禁物

睡眠不足や過労、酒気のあるときの運動は避けるべきです。また運動中に胸痛や呼吸困難、吐き気などが起こったときはただちに中止しましょう。

⑦目標をもって

目標を立てると実行するにも励みがつきます。歩くのなら1日1万歩とか、三か月で2キロやせるとか、各自で目標を立ててみてください。

⑧いつでもどこでも

工夫すれば、運動は場所と時間を問わず、いつでも、ど

## 健康について —トレーニング—

細田 敏 (本町)

式になっているジョギング用のもの、ウエイトトレーニングマシン、さまざまな器具が置かれ若人が汗をかいておりました。早速自転車こぎをやってみました。数分の後に大汗となり、胸は苦しくなり一休みです。小生の身体は脂肪に囲まれ運動機能がストップしていたのです。

若い人たちに励まされ、最近ではほとんどの器具を使用してトレーニングできるようなりになりました。四十代の同輩の方がた油断してはいけません。成人病が会いたがっていますよ。身体を鍛えましょう！  
そして、レッツ・ピギン・スポーツ、汗を流しましょう。健康のために。

健康について、テレビ、雑誌でいろいろいわれている。今、小生には関係ないと食べては飲み、飲んで食べては満体を貫禄がついたと思いつみ、運動といったら月に1、2回程度のゴルフだけ。とうとう小生は肥満による心臓肥大、おまけに糖尿と二人前の成人病に巡り合ってしまった。



トレーニングで健康な身体を

⑨ 楽しく  
こでもできます。つねにこまめにからだを動かすことが大切です。

運動は義務的にやれば疲れますし、苦痛ですらあります。とくにチームで行うスポーツは人間関係を円滑にして楽しく行うようにしましょう。

⑩ 単調にならないように

いつも同じことのくり返しでは飽きがあります。散歩やジョギングのコースを毎日変えてみるとか、運動の種類も組み合わせを変えてみるとか、工夫が必要です。



運動広場で(町野球大会)

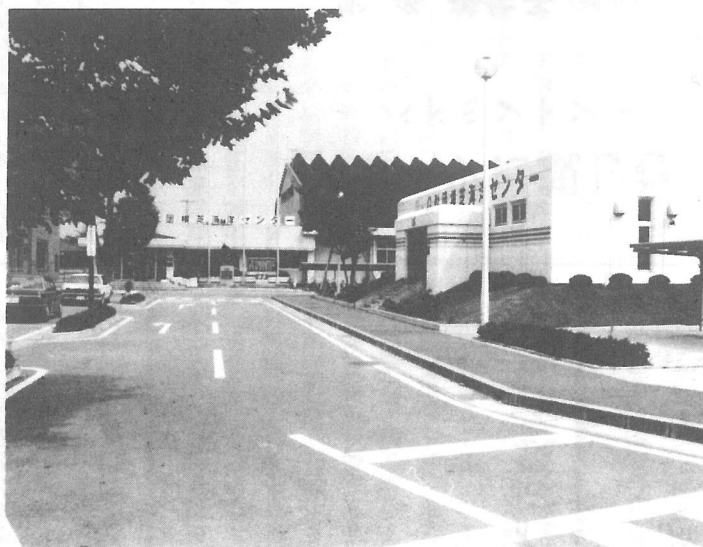

町の体育の殿堂、海洋センター体育館・プール

### 横芝町の体育施設

町には町民の皆さんに利用していただくために、次のような体育施設があります。

B & G 海洋センター

● 体育館(卓球、バドミントン、バレーボール、バスケットボールなど)

● プール(25m プール、幼児プール 各1)

● トレーニングルーム(ウェ

イトトレーニングマシン)

町営テニスコート

● クレイコート2面

運動広場

● 野球場1面

\* いずれの施設も使用申込みは海洋センター(☎2-5700)へ

\* 休館日は毎週月曜日、祝祭日、年末年始です。

### 健康体操に参加しませんか

小川孝子(東町)

「ワン、ツウ、スリー、フォー、……」軽快なリズムにのって、びっしりと汗を流している。ここは海洋センターの体育館。毎週水曜日、午前10時から11時半まで、健康づくり・むつき会の運動の様子である。

昨年勤めをやめ、2か月ほどのんびりしていると、ある人から「体操にきませんか」と電話があった。私などのできる体操があるのかなと、一瞬ためらったが――。「年配の人もあるし、平均年齢53歳位よ。いやならやめたっていいんだから」と、気軽なお誘いに、健康のためにと恐る恐る出かけて行った。

なのはな体操、ストレッチ

体操、レクリエーションダンス、童心にかえてゲーム遊び等と、始めは戸惑いを感じたが、町の方がたと知りあうことができ、素晴らしい指導者に恵まれ、多方面にわたって勉強になり、毎回楽しく過ごしている。

今は、子育ての現役から60代までの幅広い年齢層の集団ではあるけれど、11月25日に県文化会館で行われる「健康で明るい県民づくり運動」に参加するため、みんなでダンスのアイデアを出し合い、和気あいあいと練習に励んでいる。

みなさんも運動に出かけてみませんか。

### 健康づくりと仲間づくりに励む

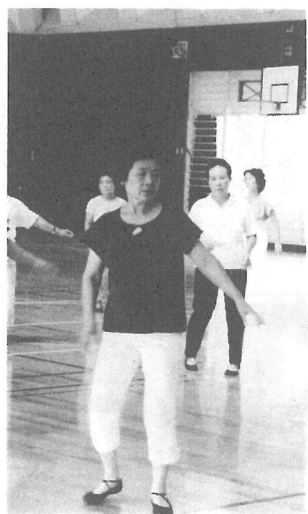



稲は生産過剰状態にあります。このため、農業者・農業団体が主体的責任を持った取組みを基礎に町と一体的に推進することを基本にして、今年度から新たに実施された水田農業確立対策ですが、この度その結果がまとまりましたのでお知らせいたします。

今年度は転作目標面積の増加（対前年比48%増）にもかかわらず、農業者の皆さんが自分自身の問題として積極的に取



# 厳しい内容の転作実施結果

達成率は104.3パーセント

作物別転作実施結果一覧表

作物名	面積	率
大豆等豆類	6.7 <sup>ha</sup>	3.1%
麦	0.4	0.2
飼料作物	3.8	1.8
青刈り稲	49.5	23.1
野菜	48.4	22.6
野菜以外の作物	7.3	3.4
保全管理	49.8	23.3
他用途利用米換算	27.5	12.8
土地改良通年施行(屋形)	20.8	9.7
計	214.2	100.0

昭和53年度に始まった水田利用再編対策の実施にもかかわらず、依然として水のり組んでいた結果、205.2haの目標面積に対し214.2haの転作が実施され、104.3%という結果を得ることができました。しかし、その内容は例年になく厳しいもので農業者の皆さんの苦悩がうかがわれます。なお、作物別の実施結果は次表のとおりです。

## 61年度山武郡市広域行政組合決算

### 組合の財産

	数量	内容
土地	45,636m <sup>2</sup>	環境管理センター・東消防署・火葬場
建物	495m <sup>2</sup>	火葬場・環境管理センター(管理棟)・老人ホーム(作業場)
	8,573m <sup>2</sup>	振興センター・老人ホーム・伝染病棟・環境管理センター・消防署
有価証券	360千円	電話債券
基金	755,675千円	清掃基金・消防基金
車両	50台	霊柩車・パキユム車・消防車・救急車・指揮車等

一般会計の決算状況は、歳入24億8,225万9千円、歳出22億4,525万5千円で差引き2億3,700万4千円(火葬場建設に係る継続費の通次繰越額1億407万8千円を含む)となり、翌年度に繰越しました。収支額の前年度比較では、歳入16.7%の増、歳出12.5%の増となっています。

歳入	金額
①分担金及び負担金	12億1,852万5千円
②使用料及び手数料	6億1,529万6千円
③組合債	2億9,460万円
④諸収入	1億6,818万円
⑤繰越金	1億3,051万3千円
⑥財産収入	3,933万9千円
⑦国、県支出金	922万8千円
⑧繰入金・寄附金	657万8千円

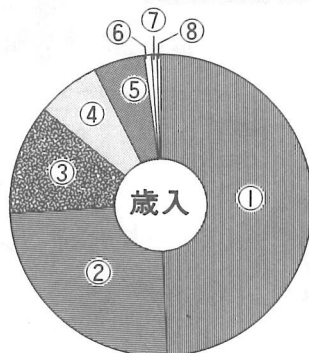

歳出	金額
①消防費	8億1,575万3千円
②清掃費	6億992万7千円
③保健衛生費	3億6,448万9千円
④総務費	2億453万5千円
⑤民生費	1億2,776万9千円
⑥公債費	1億1,251万2千円
⑦教育費	1,027万円

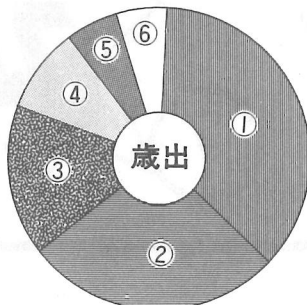

## 90歳以上の皆さん

(62.9.15現在、敬称略)

101歳	川口 たつ	老人ホーム			
97歳	伊藤 さ々	新島 荒場	伊藤 常次	道 貫	
96歳	石坂 よし	長 倉	布施 明治	栗 山 4	
	向後 あけ	栗 山 4			
	土屋 ゑふ	牛 熊			
	伊藤 あさ	老人ホーム			
95歳	鈴木 ゼも	老人ホーム			
94歳			加瀬 康次	木 戸 台	
93歳	飯田カツヨ	老人ホーム	菅沢 惣吉	木 戸 台	
	鈴木あゆん	東 町 4	鈴木 昇	古 川	
92歳	行方 とも	谷 台	斉藤 勲	鳥 喰 下	
	古村 きぬ	東 町 1	早川栄三郎	宮 前	
	菱木 りさ	栗 山 2	海保重太郎	立 会	
	秋山 せき	鳥 喰 沼			
	早川 きち	三 本 松			
91歳	富永 みよ	老人ホーム	伊藤 勇	寺 方	
	石井 み津	上 町 3	海保 喜一	宮 前	
	永石 さつ	栗 山 4	斉藤 寛	鳥 喰 下	
	新井 ゆわ	立 会	岡野 光寿	於 幾	
90歳			伊藤 績夫	中 台	
	宇井 くら	木 戸 台	横山 幹愛	上 町 4	
	若梅 めく	栗 山 2	田子 定吉	本 町 2	
	宇都木あさ	入 間	小山 兼譽	上 町 4	
	若梅 とし	栗 山 2			
	五木田こう	遠 山			
	宮沢 よし	両 国 新 田			
	大木 のぶ	鳥 喰 上			
秋山 ツイ	道 貫				

※掲載は生年月日順です。

## 90歳以上の長寿者は42人

今年90歳以上の長寿者は42人、また70歳以上の方は1339人と人口の約1割を占めています。そんなおじいちゃん、おばあちゃんたちに楽しんでいただくため、「敬老の日」よりひと月遅れの10月15日には、町主催の敬老会が横

芝中学校で行われます。

今年も芸能人による演芸を予定していますので、どうぞお楽しみに出かけください。



### 敬老会のだしもの

1. 歌謡曲 大津美子  
矢野裕子
2. マジック ドルフィンマジック
3. 漫 談 アンクルベイビー

## 数あて クイズ

### 問1

60年度の国民医療費は18兆円（見込み）ですが、このうち老人医療費は、だいたいどのくらいでしょうか。

- A - 2.8兆円(約16%)  
B - 3.8兆円(約21%)  
C - 4.8兆円(約27%)



### 問2

昭和60年の20歳から64歳の人口は、65歳以上の老人の5.9倍でした。つまり、約6人で1人の老人を支えたことになりましたが、昭和85年（西暦2010年）には、およそ何人で支えることになるでしょうか。

- A - 3人  
B - 4人  
C - 5人



▼ - 2 国 ○ - 1 国 < 景 >

## 老人ホームに花壇寄贈



玄関前に設置された花壇

8月下旬、横芝ロータリークラブ（田子一雄会長）の社会奉仕委員会から養護老人ホームに花壇が寄贈されました。これは同委員会が年間奉仕活動の中で、本年度、緑化運動を重点に行ってきたものです。

# 朝食



自由時間には  
各自洗濯を行います



9時半の号鈴によって  
体操



気力のある人がちょっと少ないようです

町内には、山武郡市広域行政組合が運営する養護老人ホームがあります。  
現在、100名の入所者があり、所長以下21名の職員がお世話をしています。  
今回は、ホームの1日を追ってみました。

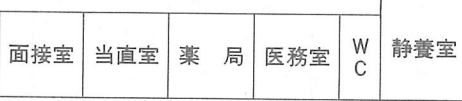
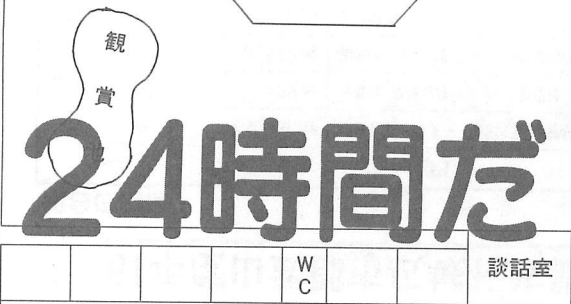
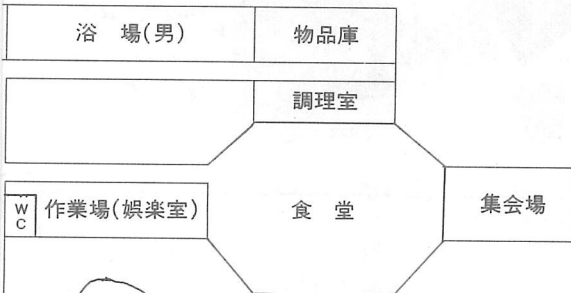

週2回(月・木)の出張販売「待ってました」とばかり買物に殺到



お菓子類が多く売れます



趣味 大いに結構  
各種クラブには  
積極的に参加



書道クラブ



消火訓練

お年寄の身を守るうえで  
防災訓練は大切な仕事



奉仕作業



自発的にやってくれる人も多く大助かり



昔取ったか  
ねづか 横町の便利屋さん



月1回の定期検診で  
自己管理

週2回(月・木)の  
入浴は大きな楽しみ

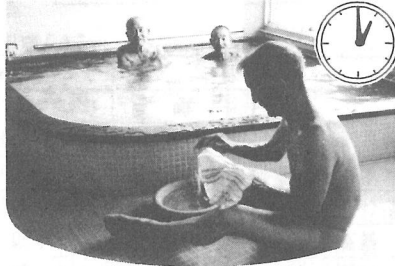

何でもおいしくいただけます

昼食

# ナイトクラブ 24

夕食



霊安室	私物庫	洗濯場	理髪室	ボイラー室	浴場(女)
-----	-----	-----	-----	-------	-------

これが					寮母室
-----	--	--	--	--	-----

老人ホームの					寮母室
--------	--	--	--	--	-----

					寮母室
--	--	--	--	--	-----

事務室	玄
-----	---

ボランティアによる  
海保さんの散髪には  
みんな感謝しています



ホーム内の親睦を図るため  
盛大に行われます  
入所してからバラ色の人生を  
見つけた人も……



盆踊り

山武郡市民体育大会

町結団式で選手宣誓をする陸上の部鈴木選手▶



▼大網中学校で横芝町選手役員団の入場行進



# 軟式庭球が アベックで 2連勝

## 陸上女子総合もV

総合は6位

8月23日、第38回山武郡市民体育大会が大網中学校を主会場に開催されました。

越川浩一団長以下270名の横芝町選手団は16の全種目に出場し、各種目で健闘しましたが、総合成績は昨年の4位より後退し、第6位でした。優勝種目及び出場選手は次のとおりです。

軟式庭球男子の部

- ・中根伸一
  - ・藤原伸二
  - ・加瀬博幸
  - ・小川正英
  - ・向後智章
  - ・石川寿一
  - ・行木邦光
  - ・斉藤広宣
  - ・伊藤雅宣
  - ・玉虫 徹
  - ・早川一郎
  - ・石井国夫
- 軟式庭球女子の部
- ・河井茂子
  - ・萩原千晶

▶陸上女子の部のみなさん



- ・石田悟子
- ・加瀬福江
- ・石田純子
- ・高蝶 香
- ・最上千亜紀

陸上女子総合

- 学生女子走り幅跳び
- ・小沼弘美
- 学生女子200m
- ・松岡千秋
- 学生女子400mリレー

- ・吉岡京子
- ・西塔真弓
- ・松岡千秋
- ・小沼弘美

なお、開会式の席上で次の方が体育功労及び優秀団体として表彰されました。

- ・宇多美佐子さん(栗山)
- ・横芝町婦人バドミントンクラブ

軟式庭球男子の部

女子の部のみなさん▶



期限迫る  
本年12月31日

届出による国籍取得

昭和61年1月1日から改正国籍法が施行され、日本人の子で一定の条件を備えている外国人は、法務大臣に届け出ることによって日本の国籍を取得することができますようになっています。この届出によって日本の国籍を取得できる場合はいくつもありますが、そのうち、改正国籍法施行前に外国人父と日本人母との間に生まれた子の国籍取得の届出は、特に改正国籍法の施行日から3年以内（本年12月31日まで）に限ってすることができるとされています。届出の期限が迫っていますので、

この届出をしようとする人は早めに千葉地方事務局八日市場支局（☎04797②0302）にご相談ください。

この届出により国籍を取得できる条件及び届出に必要な主な添付書類は次のとおりです。

条件

- 1 昭和40年1月1日から昭和59年12月31日までに生まれたこと
- 2 日本国民であったことがないこと
- 3 出生のときに母が日本国民であったこと

添付書類

- 1 出生届の記載事項証明書、出生証明書、分娩の事実を記載した母子健康手帳など
- 2 日本の国籍を取得しようとする人の出生時から現在までの母の戸（除）籍謄本（母が死亡しているときは、その死亡時までのもの）
- 3 外国の方式により父母が婚姻し、その婚姻が母の戸籍に記載されていない場合は、婚姻を証する書面
- 4 母が現に（または死亡の時に）日本国民であること

よこしば

全国防犯運動

10月11日～10月20日

運動の重点

- ①自動車、侵入盗等の盗犯の防止
- ②少年非行の防止
- ③覚せい剤等薬物乱用の防止
- ④悪徳商法による被害の防止
- ⑤犯罪の未然防止

必ずキーを抜き、ドアロックしましょう。  
②家を留守にするときは、「かぎをかけ、お隣さんに一声かけて」出掛けましょう。  
③「少年の非行防止は家庭から」子どもに善悪のけじめをつけさせましょう。

④覚せい剤は、人を滅ぼす薬です。覚せい剤を所持したり譲渡、譲受、又は使用すると、10年以下の懲役が科せられます。  
⑤「もうけ話にご用心」「絶対もうかります」そんな言葉に用心してください。うまい話はありません。

青色申告のすすめ



東金税務署では、皆様の事業の発展や税金の申告に役立つものとして、正しい記帳に基づく青色申告をおすすめしています。

東金税務署では、皆様の事業の発展や税金の申告に役立つものとして、正しい記帳に基づく青色申告をおすすめしています。

商売などをしていらっしゃる方が、自分の所得を正確に計算するには、毎日の取引をきちんと記帳し保存しておくことが必要です。また、それによって事業の発展に役立てることもできます。

たばこ消費税が町の財源に!!  
定価220円の20本入たばこ1箱で約41円

たばこ消費税は暮らしの中に生かされています  
《横芝町》  
たばこは町内で買います

青色申告をするには、青色申告をしようとする年の3月15日までに「青色申告承認申請書」を税務署長に提出して承認を受けることが必要です。東金税務署・青色指導担当では、青色申告に関する相談をお待ちしておりますので、お気軽にお問い合わせください。

問合せ先 東金税務署・青色指導担当 電話04755②3121

### 町民文化祭のお知らせ

11月1日～3日

作品展出品者  
演芸大会出演者  
募集



◎作品展 (1日～3日)

絵画、書道、写真、工作類等  
(1人1点以内で自作のものに限りませ)

◎演芸大会 (3日・午前9時開演)

カラオケ、民謡、舞踊、郷土芸能等

(出演は1人1回)



川村真由美



篠原 英美



松本 和子

ハープ&フルートコンサート  
(入場無料)

とき 11月3日(火)

昼の部

午後2時半

夜の部

午後6時

ところ 文化会館集會室  
演奏者 ハープ 松本 和子

フルート

篠原 英美

お問合せは、横芝町文化会館 (☎②1351) へ

### 少年芸術教室 合唱公演開催

芸術鑑賞事業の一環として、  
検見川女声アンサンブルをお  
迎えし、合唱公演を開催しま  
すので、芸術の秋のひととき  
をコーラスでお楽しみくださ  
い。

日時 10月18日(日)

午後1時半から

場所 横芝小学校校体育館

入場料 無料

曲目 「夏の思い出」「青空  
の小径」「ほたるこい」「こげよ  
マイケル」「銀河鉄道999」ほか  
詳しいことは、教育委員会  
(☎②1111内線67・68)  
にお問合せください。

### 青年海外 協力隊員募集

国際協力事業団では、次の  
とおり昭和62年度秋の青年海  
外協力隊員募集の説明会を行  
います。

● 10月23日(金) 茂原市総合  
市民センター・11月6日(金)  
・27日(金) 千葉市民会館  
時間はいずれも午後6時半か  
らです。なお、市川、松戸、  
船橋の3会場でも行います。  
詳しいことは千葉県社会部青  
少年婦人課、電話0472-2333  
へ。



## 相談室をご利用ください

10月の各相談日の開設日は次のとおりです。  
お気軽にご利用ください



相 談 室	相 談 日	場 所	時 間	備 考
健康相談	10月13日(火) 10月27日(火)	上 界 会 館 文化会館	午後1時30分 ～午後3時	40歳以上の方は健康手 帳をご持参ください
教育相談	10月6、13、 20、27日	中央公民館	午後1時30分 ～午後4時30分	当日は、電話でも相談 に応じます(内線69)
家庭教育相談	毎週(月・火・金)	中央公民館	午前9時 ～午後4時	当日は、電話でも相談 に応じます(内線67)
心配ごと相談	10月6、13、 20、27日	中央公民館	午後1時30分 ～午後4時	
人権相談	10月6、20日	中央公民館	午後1時30分 ～午後4時	
行政相談	10月6、20日	中央公民館	午後1時30分 ～午後4時	毎月第1・3火曜日

イロハモミジの実生



庭木の種子をまいて、自分で育て、自分の庭を作ってみませんか。いま、いろいろな庭木に果実が成っています。モッコク、アメリカカハナミズキ、モチ、ヤマモモ、カシワ、モミジ、サンゴジュなどです。庭木類の繁殖方法には、実生、さし木、取り木、接ぎ木などがあります。園芸品種などは、さし木か接ぎ木で行わないと母樹の特性が伝わりません。

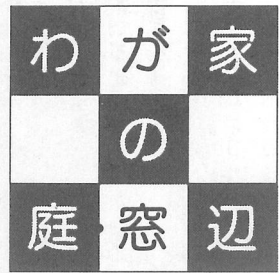

樹木の實生繁殖

実生法は、割合簡単に大量苗ができます。次の点を知って実際にまいてみましょう。一般に草花やイネ科植物の場合、乾燥させ、低温貯蔵すると寿命は長く保てますが、庭木では、逆に乾燥させると発芽力を失うことが多いようです。乾燥させないようにしましょう。

発芽には時間がかかる 樹木の場合、野菜や草花と異なり、春3月に種子をまいても、4月に発芽するとは限りません。発芽までに1年以上かかるものもあります。マキなど秋には種すると、翌年の梅雨時までは発芽しますが、モチなどは2年位かかります。

種子の性質を知る 果肉を取り除く 果肉に発芽をおさえる物質が含まれている場合が多いので、これを取り除きます。ヤマモモなどがこれにあたります。

たねまき

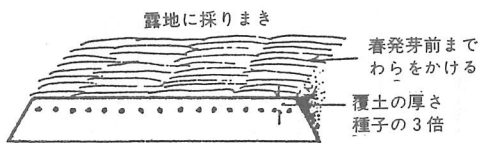

採取したら貯蔵せずにまく 種子を貯蔵して春になったら、種する方法もありますが、多くの樹種では、種子の成熟後にまく、採りまきが難しくです。

採取したら貯蔵せずにまく

果肉を取り除く

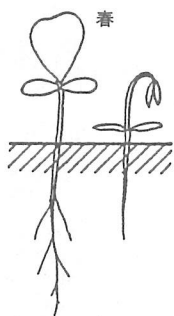

発芽

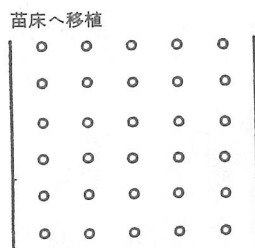

は種 半日陰で、排水の良い場所を選び、適当な幅に床をつくり、腐葉土を入れ、よく耕します。表面をならし、クワで鎮圧します。条まきとし、覆土は種子の3倍とします。その上をワラで覆い、水滴を細かくして十分かん水します。

指導 山武農業改良普及所 松尾支所

わかちあう幸せ — 赤い羽根共同募金

今年も10月1日から12月末日まで、歳末たすけあい募金を含めて全国一斉に共同募金運動が始まります。町民の皆様のご協力により、昨年度の赤い羽根募金は24万6千236円、歳末たすけあい募金は18万9千876円という多大な実績を収めることができました。今年も皆様のご協力をお願いいたします。

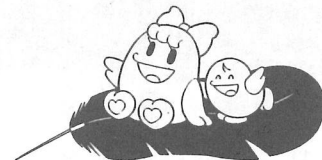

共同募金運動 10月1日～12月31日

## おばさんのこどもは 30匹



さあ—おまえたちの好物をあげるよ

みんな拾われた仲間なんだ。ご主人様の名前は大澤光子さん(東町) 朝2時起きして牛乳配達すること30年。そのおかげで59年から健康世帯を更新中。僕らのために、好物の鳥ガラ、半ペンなどをせつせと買い出しに行ってくれる。でも「なぜ、可愛い動物を捨てるのかね」となげいているよ。僕らだってもう仲間を増やしたくないなあ——。



珍しい話題などがあ  
りましたら  
ぜひ御連絡ください

# ひろば

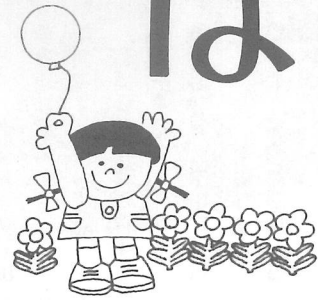

## 房総の魅力500選 目指して大張切り ＝梯子獅子＝

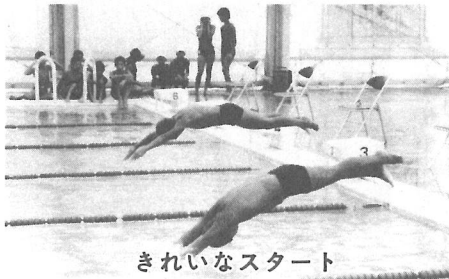

きれいなスタート



ヤッター1位だ

### 町民水泳大会



夕日を受けてあざやかに浮びあがる獅子

8月30日、第1回町民水泳大会が海洋センタープールで行われました。一般の部の出場選手は3名とちよつと寂しかったようですが、その分チビッコ選手が大活躍。レクリエーション種目もあり、プール内に歓声がこだましていました。

この大会は速さを競うより泳ぐ楽しさを知ってもらう大会、来年は一般町民の皆さんも参加してみたいかがですか。

8月30日、中台の大宮神社で区民総出の風祭が催されました。

カラオケによるノド自慢や地元婦人会のみなさんの踊りなど、盛りだくさんの芸能が発表されたあと、この日のメイン行事である梯子獅子が若獅子会(梯子獅子保存会)のみなさんにより披露され、いつもは深閑としている神社の杜も、この日ばかりは一日中にぎわっていました。



幼なは朝朝母を見送る

佐瀬 初音

初秋の風吹きぬける矢狭間より

堀の湛えし水照りが見ゆる

洪谷 静子

逃れ逃れし北鮮の川の水を嬰児は

むさぼり飲みてしばし眠りぬ

那須 清江

亡き夫と戸隠詣でに泊りたる

宿はここのりしばし見て付つ

吉岡 信子

征きし夫つひに還らずそれよりの

姑との修羅の長かりしかな

秋葉 とく

友背負ひ逃げまどるたる向島

火の竜巻きを今に忘れず

池田 春江

ほのぼなしのうぜんかつら咲く中に

からす揚羽のととまる長し

宇井 ちい

裏庭に木の実を拾ふ番鳩

舞ふも降りるも行動共にす

掛川 友代

夏庭に松明草は燃えさかり

吾の病はいまだ癒えざり

北田 ふじ

早朝に掃除の終り庚申塚

熊手のあとのすがしかりけり

向後 泰治

夏の風吹きゆく庭に驕り咲く

のうぜんかつら庭に明るし

斎藤 要

地球儀を廻して捜す旅の娘の

バンクーバーはいづこなりやと

斎藤 幸子

たたなづく綿雲かすかに動きゆく

水平線の藍の極みを

津田 若菜

車内よりバイバイをする男の孫が

角曲る迄妻は手をふる

萩原 信一

落下傘染めてつくりし産衣にて

祝ひたる息も四十路となりぬ

藤代 ゆう

遥かなるサンタルーチアの曲流れ

鳥羽の航路の鳥々かすむ

海保 きみ

御門跡の数珠する音のしづけくも

朝勤行の始まらむとす

(選者) 斎藤つね子

# なつかしい わらじの寄付

ご年配にはなつかしい、わらじの寄付がありました。雪国育ちの菅野今朝次郎さん(東町)が余暇を利用して作ったもので、当初は近所の方がたにお分けしていたそうですが、大分、数がたまった(約130足)ので、ほしい方に差し上げたいと申し出られたものです。

ご希望の方は、福祉保健課(内線47)にご連絡ください。

## 私のひとこと



広報よこしば8月号に掲載された「昭和61年度集合税地区別収納状況」を見て驚きました。

## 納税について

島田 繁

古川特別総務員  
古川第八納税組合長

ないと痛感しました。このため古川地区の皆さんには、①町税は納期限内に納めるように ②滞納者は税務課で納税相談を受けるように ③納税組合に加入するようにという内容の回覧文によって納税を呼びかけました。

最近、権利だけを主張し、義務を怠る傾向にあるようすが、権利と義務は両立しなければなりません。

それは、私の住む古川地区の滞納額が南部2に次いで2番目に多く、また収納率と納税組合加入率も68地区のうち59番目と52番目の順位であつたからです。このような滞納額の多い古川地区にもかかわらず、温情あふれる町長さんのおかげで、集会所の建設、道路の舗装、生活排水路工事など多くの事業を実施していただきました。

これからは、ただ要望するだけでなく、私たちは納税の義務を果たさなければならぬ。

さて、町では、21世紀に向けた新たな町づくりへの指針として「横芝町総合計画」を策定しましたが、この計画を実現するために、は町税が主な財源となります。従って、私たちが納税の義務を履行することによって、総合計画の基本テーマである「豊かな自然みなぎる活力」そして「心をつなぐ「まち」」を実現することができるとは思いません。

## 窓口の記録

(8月21日～9月20日)

出生	8人	死亡	5人
婚姻	2件	離婚	5件
転入	36人	転出	35人

## 私も町民の仲間入り

### 出生児ご紹介

氏名	保護者	地区
大木 徳光	忠久	上町5
土屋 貴芳	源司	姥山
行方 葉月	昌則	古川
伊藤 美来	均	本郷
大木 豊	勇	本町4
吉岡 伸彦	昭	本町2
五木田 未来	正行	中台
守部 雄太	浩行	本町1

### 横芝町の人口と世帯

(9月1日現在)

人口	14,522 (+3)
男	7,065 (-4)
女	7,457 (+7)
世帯数	3,943 (-3)
( ) 内は前月比	

## B型肝炎の予防

こんにちは！保健婦です

最近問題となっている病気に「B型肝炎」があります。B型肝炎とは、ウイルスにより起こる病気で、特徴として、①ウイルスによる病気で、他人から人へ伝染します。②他の

肝炎の中でも、このウイルスをからだの中に持っている人(キャリア)が多い。③B型肝炎の後に肝硬変や肝がんになることもある。などがあり、このためB型肝炎を予防することが大切となります。

さて、予防するためにはどうしたらよいのでしょうか。B型肝炎は血液や体液を介してのみ伝染し、どちらかといえば伝染力の弱い病気だといえます。ですから、他の人の血液がついたものに触れる機会を少なくすること。また、他人が使ったカミソリや歯ブラシを使用することはやめましょう。

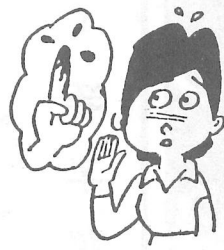

※表紙の題字は、伊藤昌子さん(姥山)によるものです。

横芝町民ゴルフ大会を次のとおり開催いたします。秋の大会は賞品がいっぱい。ぜひ、ご参加ください。

11月18日(水)  
午前8時半、現地集合

### 第11回横芝町民ゴルフ大会 参加者



ところ 新千葉CC

資格 町内に居住、または勤務する者

費用 三千円(賞品代及びパーティー代)※プレイ

費は個人負担です。

申込み 地区幹事、または海洋センターまで参加費用を添えて申込みください。

問合せ 海洋センター  
☎②5700へ

### 婦人就業技術講習会受講者

千葉県婦人就業援助センターでは、技術講習会の受講者を募集しています。

受付期間 10月26日(月)～30日(金)

受講料 無料(教材費は自己負担)

受講時間 午前10時～午後4時

その他 子ども同伴での受講はできません。

詳しいことは、千葉県婦人就業援助センター(電話0472-8541)へ。

72-8541へ。

科目	講習内容	受講対象者	講習期間	定員
経理事務	商業簿記3級程度	初心者	12月1日から1月29日までの21日間(毎週月、水、金)	20名
販売事務	販売士3級程度	初心者	12月1日から2月10日までの21日間(毎週月、火、水、金の週2または3日)	20名
縫製力ミシン	スカートパンツブラウス	多少経験のある方	11月30日から2月26日までの42日間(毎週月、火、木、金)	20名

## 商工会伝言板

### 中小企業倒産防止共済制度

取引先が倒産し、売掛金や受取手形などの回収が困難となった場合、無担保・無保証人・無利子で最高3,200万円までの資金手当てができる国の共済制度です。まさかの時の確かな備えを商工会でどうぞ。