



広報

昭和62年度

# よこしば

8

No.275

発行 横芝町役場 〒289-17 山武郡横芝町横芝636 ☎04798 ②1111代 毎月1日発行

## 関場

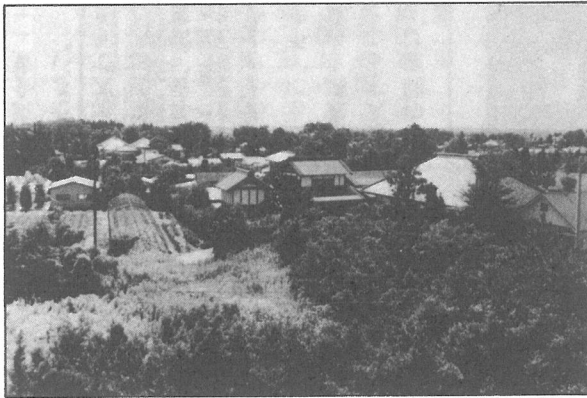

集落のほぼ中央に位置する火の見から望む。

この集落は、江戸時代に、鳥喰沼からの用水を屋形村など8か村に分水する関が設けられたことから関場という地名が起きたといわれています。  
今では、その関のあった場所も定かではありませんが、当時は大変重要な場所だったということです。  
(21世帯)

ふるさと  
の顔



集落の南側から見た関場。地名の由来である関はどのあたりに位置していたのでしょうか。

# がいっぱい

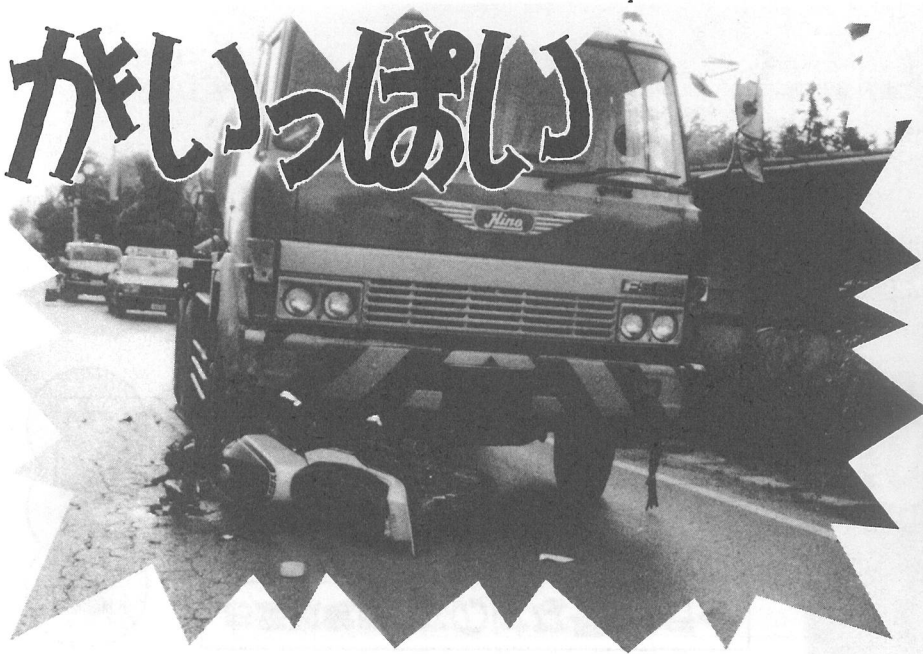

交通事故による死亡者が、全国一という不名誉な記録を続ける千葉県では、先に沼田知事が「緊急事態宣言」を発して、県民に事故防止の徹底を呼びかけました。

しかし、痛ましい事故は後を断たず、犠牲者は増加の一途をたどっております。

月別死者数

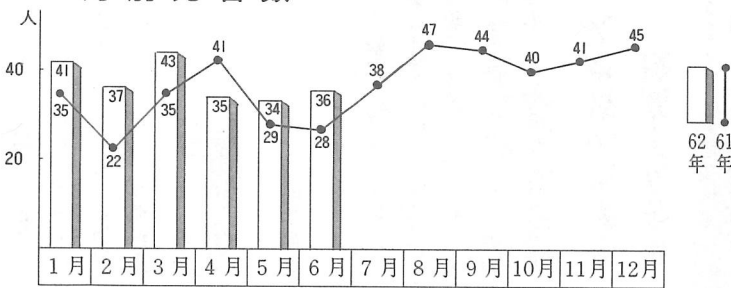

いかに相手が悪い、補償金が出るといっても、貴い命には代えられません。

ですから、運転者に気を付けていただくことは当然のことですが、住民の一人ひとりが事故に巻き込まれないための工夫や行動もまた、私たちの平和な暮らしを支える上で重要な要素であることを自覚しなくてはなりません。

## 県内データからみた 事故防止のためのアドバイス

### 一、運転手は……

#### ① スピードの出しすぎに注意

死亡事故の50パーセントは、スピードの出しすぎが原因です。(特に24歳以下の若者が目だっています) 制限速度を守ることは、事故防止の最大の基本です。

#### ② 飲酒運転はやめましょう

死亡事故を起こした人の15パーセントは酒を飲んでいました。これは全国的にみても極めて高率です。「飲酒運転、しない！ させない！ ゆるさない！」を徹底しましょう。

#### ③ シートベルトの着用を

死亡事故を起こした人の76パーセントはベルト非着用者でした。シートベルトもヘルメットも運転者自身を守ると同時に、相手に対する思いやりです。

#### ④ 子供や老人をみかけたら

子供や老人は十分な確認をせず、急に路上に飛び出したり、方向をかえたりしますので、十分な注意が必要です。

### 二、自転車利用者は……

#### ① 交差点での安全確認を行いましょ。

#### ② 夜間はライトをつけましょ。

#### ③ 自転車に反射材をつけましょ。

#### ④ 急な進路変更は事故のもとです。

### 三、歩行者は……

① 道路を横断するときは、左右の安全確認を十分に行いましょう。

② 酔って道路をふらつかないようにしましょう。

### 四、家庭では……

① みんなで交通安全について話し合いましょ。

# あなたの周辺にも危険

## — 続発する県内の交通事故 —

全国の死者数 ワースト10

区分	1 千葉	2 愛知	3 神奈川	4 東京	4 大阪	6 埼玉	7 兵庫	8 静岡	9 福岡	10 茨城
4月末現在	156	146	137	133	133	121	116	115	114	103
前年比	+ 23	- 22	+ 4	+ 6	- 1	+ 5	- 20	- 5	+ 7	- 16

### 夏休み中の事故をなくそう

#### — 交通災害共済 —

家族そろって  
加入しましょう



夏休みも今が真っ盛り……夏休みは子供たちにとって一番楽しいシーズンであると共に、いろいろな危険をはらんだ時期でもあります。規律のある学校生活から開放されて、つい気がゆるみがちになりますので、交通事故にあう確率が高くなります。また、ドライバーの方も、暑さや疲れのために気がいら立ち、注意力が緩慢になっています。外出する子供たちには、十分気をくばり、注意の言葉をかけてあげましょう。

### 夏休みを前に

### 交通安全教室を開催



7月13日 大総小体育館で

千葉県は、5月に入って交通事故死全国ワースト1という最悪の状態になり、5月25日には県知事から「交通安全緊急事態宣言」が発令されました。

このような中、大総小学校（中村克己校長）では、夏休みを前に交通事故、水の事故から子供たちを守るため親と子の交通安全教室を開きました。映画や話で事故の悲惨さを訴えた後は、県警音楽隊の演奏があり有意義な一日を過ごしました。

この制度は、交通災害共済に加入することにより、交通安全意識を自覚していただくとともに、不幸にして交通災害にあわれた方に見舞金をおくる住民相互の共済制度です。保育所、幼稚園、小・中学校で集団加入している方は、重複加入できませんのでご注意ください。

◆ 共済会費（一般会員）  
1人年額四百円

◆ 共済期間  
62年9月1日～

63年8月31日

◆ 主な見舞金  
死 亡……………百五十万円  
最高傷害……………五十万円  
身障見舞金……………三十万円

◆ 加入申込み  
8月31日までに総務課へ。  
（申込み期限を過ぎても随時月割で加入できます）

### 一般質問

# 防災・防火対策は万全か

6月定例町議会では、4議員が登壇。防災対策やゴミ・雑草処理など快適な環境づくりを中心とした16項目について、一般質問を行いました。

### 幹線道路

**問** 交通網の整備はその地域の発展に大きな影響を及ぼす。大総地区に計画中の工業団地の造成工事を間近に控えた今、中台から屋形海岸に至る縦断道路を整備する必要があると思う。この道路を具体化する計画はあるのか。また計画がある場合完成は何年先を考えているのか。

**答** 坂田・遠山線が計画から10年目を迎え、本年度完成予定だ。完成後の路線延長については、両国方面から栗山を縦断して北清水に向かう旧県道に連結させたい。道路の完

### 観光開発

**問** 観光資源の乏しい本町だが、その中で自然そのままに残されている屋形海岸がある。県内では国のリゾート地域の指定をめぐる綱引き合戦が展開されているようだが、本町においてもそのような制度を利用して長期滞在型の本格的な観光開発事業を考えてどうか。

**答** 海岸付近の土地は、不動産業者や他県の者が分割所有している。このため土地問題がネックとなり、開発はほと

### 総務員の役割

**問** 行政連絡員としての総務員の組織、構成、各種依頼の仕方、業務内容、範囲は。又、世帯の転出入の際の連絡はどのようにしているのか。

**答** 各地区から選出された方88名を委嘱し、行政と各地区住民とのパイプ役として活躍していただいている。

業務内容は、各種文書の配付、簡易な調査、報告などである。

転入者には、役場窓口で所属地区と地区総務員を示し、総務員には、文書をもって転入者の案内を行っている。

### 環境保全

**問** 海岸方面には別荘が増え、様々な人が夏期を中心に訪れてくる。このゴミ処理などについて、町ではどのように対応しているのか。

**答** 海岸方面の別荘の数は定かではないが、他町村所有者の家屋は約30軒程である。これらのゴミ処理については、ゴミ袋を利用するなど適正処理をするよう指導している。しかし、どうしても所有者にあえないときは、郵便受けなどにお願ひ文書を投入しておく等の措置をとっている。なお、総務員さん方の特段のご指導、ご協力をお願いしたい。

### 町道整備

**問** 町道について舗装率はよいが幅員が狭いと思う。町道の拡幅をすすめる計画はないのか。

**答** 又、民間の宅地造成により私道が増加しつつある現在、整備の進む町道隣接住民と私道を利用する住民とは、生

### 工業団地の促進

**問** 本町の経済の活性化と雇用機会の増大を図るため、工業団地造成は急務だと思う。町の考えは。

**答** 現在大総地区に工業団地を計画しているが、今年の3月から11月にかけて基本設計を行い、環境影響調査(動、植物への影響)、文化財調査を経て64年4月から造成工事に入り、65年12月で完成する見込みである。その間65年1月から無公害企業の誘致を図

### 図書館

る予定でいる。

問 図書室は町民や子供たちにとつて最も新しい情報基地である。図書室を図書館に昇格させ、司書をおくなど、なお一層の充実を図ってはどうか。

答 また、町の図書、小、中学校の図書の保有冊数、利用状況、今後の方針について伺いたい。

問 学校図書館法によると、どんなに小さいものでも図書館と呼んでいる。これからは

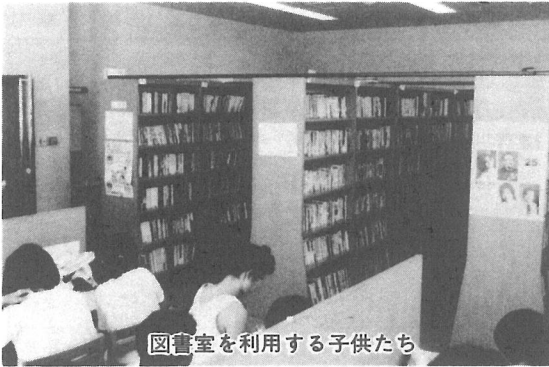

図書室を利用する子供たち

呼び名にふさわしい充実した内容にしたい。司書については、附則で当分の間おかないことができるため現在も設置していない。

各学校の図書の保有冊数は、横芝小4732冊、1人あたり6冊、上堺小3850冊、1人あたり18冊、大総小1448冊、1人あたり6冊、横芝中2855冊、1人あたり4冊である。

各学校の生徒には、必ず月1冊の本を読むように指導している。

今後は図書はもちろん、図表、フィルムなどの視聴覚教材を整備すると同時に司書教諭の設置を関係機関に働きかけていく。

文化会館の図書についても、一般小説など人気の高い本はもちろん、専門書なども逐次整備していく方針である。

### 防災対策

問 災害に強い安全な町づくりをすすめるうえで、総合防災体制の整備は極めて重要だ。町全域にわたる消防団の再編成を行ってはどうか。又、航



火災に備えての訓練活動

空機による災害がおきた場合の対策は考えているのか。

答 町消防団は、町村合併時から段階的に組織の整備をし、62年度から6分団26部404名の定員に改正された。現在の消防団組織で最善だとは解釈しないが、地域の実情もあり機械的に手を加えることは出来ないし、全域にわたる見直しとなれば、ある程度の時間を要する。

不幸にして航空機災害が発生した場合は、非常勤消防ではとても対応出来ないのので、東京空港事務所、公団の消防課、県の消防防災課、県警、広域消防組合などで協議会が組織され、災害対策にあたることになっている。

### 行政・議会・住民

問 地域の様々な問題について、住民が議会を飛び越えて行政に持ち込む傾向が強まっている。住民参加の行政を推進するあまり、議会の存在が希薄になっていないか。

答 住民の意志を代表して発表する場が、議会の法的性格と解釈している。しかし、住民が直接行政に訴えかけたとしても受けられないわけではない。今後は種々の機会を通じて地元議員と協議するよう指導していく。

### 横芝民報

問 去る3月に発刊された共産党の「横芝民報」は町議会議員選挙立候補が予測される者を侮辱するものであり、公選法第138条の3、人気投票の公表の禁止に触れないか。その他、同法第148条より148条の2に抵触しないか。

答 横芝民報による一連の行為が、違法であるか否かの判断については、司法当局の行うべきものであって、町選管

### ゴミ処理

問 県内で一番高い収集処理料金は不法投棄につながり環境悪化の原因となっている。無料化にすべきだと思うが町の考えは。

答 空ビン、空カン、粗大ゴミの収集回数が少ないため町民が不便を感じている。回数を増やせないか。

問 会議規則によると町の一般事務以外は、一般質問の対象とはならず、答弁の義務はないが関係町村の長としての考えを述べさせていただく。

答 ゴミ収集無料化について、最低限の受益者負担は貴くべきだと思ふ。空ビン等の回収は年に4回行っている。要望があれば、回数を増やしていきたいが、地元総務員等役員さんにお骨折り頂くことにならるので、総務員会議などで協議して善処したい。

### 東陽病院

問 地域住民の命と健康を守るうえで東陽病院の果たす役

割は非常に大きい。診療科目の増設、医療体制の充実こそ住民の望むところだと思ふ。しかし病院の将来構想は施設の建設が先行しているようだが。

**答** 東陽病院のあり方については、60年頃から3町の助役が中心となって検討会を開いている。先ごろ答申を得、住民の意向調査も終わり、63年度目標の構想は出ている。病院の建設計画については、位置、規模、資金等の問題が解決されていない。新しい東陽病院議会で決定されていくと思う。

### 減反政策

**問** 農家に米を作るなどという過酷なものである水田確立対策についてどのような行政指導を考えているのか。また、強制減反させられた水田は、田としての価値を失ったものであり、固定資産税を減額する事は出来ないのか。

**答** 米の生産過剰の抑制策として昭和44年から転作制度が導入されて現在に至っている。その間、転作を行いやすくす

るため、各種補助事業を導入し、基盤整備や幹線排水路の整備を図るなど乾田化対策を行ってきた。農業は町の基幹産業であり、今後も慎重に対処していく必要がある。

減反に係る水田は転作田と管理転作田に分かれる。管理転作田は農家と農協が管理委託を結び、すぐにでも作付を出来る状態に管理しておくことになっており、稲の作付をしなくても水田は水田であり、固定資産税を減額するという事は考えていない。

### 会館の夜間使用

**問** 文化会館の夜間使用は、一般市民には認められていないが、サラリーマンや勤労者にとって就労後が趣味や学習の時間になるので、規則を改正しスポーツ施設同様夜間使用を認めるべきではないか。

**答** 一部公民館クラブ、各種団体等公共性の高いものについては夜間使用を許可している。夜間の常時開館は職員配置の問題等で現体制では困難であるが、今後検討していきたい。

### 雑草処理

**問** 宅造後、放置されている荒地の雑草は、防犯面や乾燥期の火災の危険性等があり隣接する住民は絶えず不安を感じて生活している。地主に対し、草刈りを義務付けるなどの考えはないか。

**答** 56年に「横芝町雑草等の除去に関する指導要綱」を定めた。地域住民や総務員から通報があった場合には、所有者を調査し、文書をもって雑草の除去をお願いしている。所有者が遠隔地で雑草処理が出来ないときは業者を斡旋する等の措置をとっている。

### 防火対策

**問** 火災が発生した場合必ず必要になるのが水だが、消防法の設置基準に照らして貯水槽、消火栓の配置は適合しているのか。いない場合はどのような計画を持っているのか。

**答** 消防貯水槽や消火栓の充足率は総体で60%弱である。これは、基準が距離間で定められているため、農村部のよ

うに住家が散在しているところで落ちこむためだ。今後は、用地問題等地元の協力を得な

がら、必要度の強い地域を中心に整備を進めたい。

### 町と議会の動き

7月

#### 町長

1日 職員消防隊配属式

生活改善現地検討会

東金文化会館落成式

社会福祉協議会総会

横芝外2町村長会議

屋形工区換地委員会

栗山川期成同盟会総会

肉豚共進会 光町

郡町村会定例会 東金市

郡消防操法大会 松尾町

海岸清掃

文化講演会

海水浴場安全祈願祭

道路整備促進期成同盟

協議会総会 千葉市

町村会評議員会 千葉市

社会を明るくする運動

映画と話し合いの会

空港関連問題対策委員会

郡市老人ケートボール大会

片貝漁港開港式

28日 県議会移動政調会東金市  
29日 東陽病院管理者会議  
31日 臨時町議会



#### 議会

8日 肉豚共進会 光町

11日 郡消防操法大会松尾町

13日 海水浴場安全祈願祭

21日 空港関連問題対策委員会

28日 県議会移動政調会東金市

31日 臨時町議会

議会議員研修会

### 献血

ありがとうございました

6月15日に行われた献血には、119人の方々から貴重な血液を提供していただきました。

# 集合税 収納状況



## 61年度集合税の 完納は 12 地区

昭和61年度集合税（町県民税、固定資産税、国民健康保険税）の地区別収納状況（別表）が、このほどまとまりました。

この収納状況によると、収納率100%の地区は、大総地域の寺方、曾根合、於幾、坂田、取立、姥山、遠山、牛熊の8地区と、上界地域の本郷、三軒家、関場、東の4地区で、どの地区も納税意識が高い純農村地域で占めています。また、12地区の納税組合加入率は89%で、全地区平均の納税組合加入率67%を大きく上回っています。

**平均収納率  
96%以上は41地区**

全地区平均の収納率96%を上回っている地区は41地区で、この地区の納税組合加入率は7割を超えています。一方、平均の収納率を下回っている地区は27地区で、納税組合加入率も下回るといって結果がでてきます。なお、収納率ワースト1は南部二の75%となっています。

**納税組合加入率の  
平均は67%**

全地区平均の納税組合加入率67%を上回っている地区は45地区で、特に本郷、新島荒場及び関場地区は全戸加入となっています。一方、平均を下回っている地区は23地区で、全地区の3割を占めています。しかも、大島団地、新生会、南部二、四六会は納税組合が未結成となっています。

**収納率向上に  
ご協力を！**

収納状況一覧表でおわかりのように、地区的にまとまりのある純農村地域ほど収納率が良く、新旧住民が混在する地区ほど収納率は悪くなっています。また、納税組合への加入状況も収納率に大きな影響を与えています。町財政の基幹をなす集合税の納付に、より一層のご協力をお願いいたします。

昭和61年度集合税地区別収納状況一覧表

地区名	課 税 額				収 入 額				未 納 額	収納率	納税組合加入率
	町県民税	固定資産税	国 保 税	計	町県民税	固定資産税	国 保 税	計			
町 原	5,810	2,092	2,993	10,895	5,751	2,085	2,546	10,382	513	95.3	79
木 戸 台	711	4,261	7,400	12,372	711	4,261	7,269	12,241	131	98.9	90
小 堤	694	2,539	4,653	7,886	694	2,529	4,563	7,786	100	98.7	97
寺 方	2,601	1,956	4,487	9,044	2,601	1,956	4,487	9,044	0	100	97
曾 根 合	1,162	1,137	3,570	5,869	1,162	1,137	3,570	5,869	0	100	91
於 幾	743	3,422	5,579	9,744	743	3,422	5,579	9,744	0	100	90
坂 田	7,293	3,479	4,704	15,476	7,293	3,479	4,704	15,476	0	100	74
取 立	1,257	533	2,158	3,948	1,257	533	2,158	3,948	0	100	94
長 倉	2,558	4,132	10,078	16,768	2,534	4,065	9,877	16,476	292	98.3	93
姥 山	771	1,608	3,817	6,196	771	1,608	3,817	6,196	0	100	96
遠 山	6,070	2,153	6,367	14,590	6,070	2,153	6,367	14,590	0	100	87

地区名	課 税 額				取 入 済 額				未 納 額	収 納 率	納 税 組 合 加 入 率
	町 県 民 税	固 定 資 産 税	国 保 税	計	町 県 民 税	固 定 資 産 税	国 保 税	計			
中 台	3,556	5,520	12,596	21,672	3,278	5,439	12,163	20,880	792	96.3	96
牛 熊	1,126	2,694	7,060	10,880	1,126	2,694	7,060	10,880	0	100	94
谷 台	629	2,700	4,545	7,874	622	2,694	4,503	7,819	55	99.3	91
上 町 1	3,132	3,034	5,233	11,399	2,945	2,970	4,914	10,829	570	95.0	63
" 2	4,375	3,230	6,685	14,290	4,375	3,230	6,662	14,267	23	99.8	57
" 3	3,741	3,484	8,240	15,465	3,705	3,433	8,019	15,157	308	98.0	83
" 4	4,761	5,370	9,619	19,750	4,541	4,966	9,036	18,543	1,207	93.9	63
" 5	4,104	2,353	5,264	11,721	4,100	2,263	5,053	11,416	305	97.4	16
大島団地	1,561	19	4,932	6,512	1,282	14	4,409	5,705	807	87.6	0
本 町 1	13,782	5,377	7,156	26,315	13,765	5,349	6,967	26,081	234	99.1	76
" 2	3,497	3,735	4,839	12,071	3,442	3,722	4,695	11,859	212	98.2	71
" 3	4,662	3,561	5,258	13,481	4,434	3,118	4,614	12,166	1,315	90.2	37
" 4	9,947	4,678	8,335	22,960	9,774	4,612	7,594	21,980	980	95.7	74
古 川	5,760	5,357	12,107	23,224	5,324	5,144	10,306	20,774	2,450	89.5	56
両国新田	414	1,637	3,034	5,085	414	1,637	3,018	5,069	16	99.7	88
東 町 1	17,435	8,647	14,849	40,931	17,118	8,212	14,101	39,431	1,500	96.3	71
" 2	4,409	4,066	7,450	15,925	4,394	4,025	7,258	15,677	248	98.4	65
" 3	25,309	7,891	12,922	46,122	25,088	7,615	12,213	44,916	1,206	97.4	39
" 4	6,668	4,573	6,886	18,127	6,652	4,485	6,633	17,770	357	98.0	58
栗山東部	425	996	1,932	3,353	425	996	1,840	3,261	92	97.3	82
" 1	2,427	3,088	4,474	9,989	2,377	2,923	4,156	9,456	533	94.7	67
" 2	4,557	4,479	7,606	16,642	4,516	4,432	7,150	16,098	544	96.7	61
" 3	1,168	2,218	3,327	6,713	1,168	2,209	3,327	6,704	9	99.9	84
" 4	3,720	4,653	7,882	16,255	3,220	4,352	6,861	14,433	1,822	88.8	47
橋 本	1,253	1,230	1,638	4,121	1,077	1,197	1,576	3,850	271	93.4	50
伸 和 会	2,422	959	2,658	6,039	2,197	896	2,295	5,388	651	89.2	30
青 芝 会	1,096	1,662	2,472	5,230	986	1,662	2,297	4,945	285	94.6	81
東ヶ丘	2,272	1,676	3,849	7,797	2,157	1,660	3,560	7,377	420	94.6	76
緑 台	986	737	2,821	4,544	986	737	2,748	4,471	73	98.4	71
す 団 地	1,504	1,925	3,774	7,203	1,433	1,872	3,375	6,680	523	92.7	62
宮 脇	417	952	1,722	3,091	417	935	1,670	3,022	69	97.8	63
新 生 会	227	322	1,224	1,773	206	302	971	1,479	294	83.4	0
南 部 1	8,569	6,628	11,705	26,902	8,216	5,920	11,210	25,346	1,556	94.2	87



地区名	課 税 額				収 入 済 額				未 納 額	収 納 率	納 税 組 合 加 入 率
	町 県 民 税	固 定 資 産 税	国 保 税	計	町 県 民 税	固 定 資 産 税	国 保 税	計			
	千円	千円	千円	千円	千円	千円	千円	千円	千円	%	%
南 部 2	2,506	3,896	7,326	13,728	1,594	3,289	5,501	10,384	3,344	75.6	0
四 五 会	978	72	3,830	4,880	745	72	3,348	4,165	715	85.3	46
四 六 会	470	23	1,942	2,435	449	23	1,711	2,183	252	89.7	0
鳥 喰 新 田	11,495	5,449	14,078	31,022	11,282	5,385	13,799	30,466	556	98.2	55
” 上	2,331	2,813	7,450	12,594	2,304	2,706	7,015	12,025	569	95.5	86
” 下	3,270	4,557	10,354	18,181	2,963	4,051	10,116	17,130	1,051	94.2	80
” 沼	1,633	2,172	6,402	10,207	1,633	2,152	6,402	10,187	20	99.8	76
宮 前	2,031	1,888	4,156	8,075	2,031	1,810	3,951	7,792	283	96.5	94
屋 形 荒 場	3,008	2,659	6,642	12,309	2,810	2,638	6,490	11,938	371	97.0	96
三 本 松	1,748	1,698	4,871	8,317	1,510	1,608	4,285	7,403	914	89.0	88
南	1,261	1,614	3,947	6,822	1,261	1,560	3,905	6,726	96	98.6	77
立 会	3,813	5,730	11,594	21,137	3,311	5,591	10,850	19,752	1,385	93.4	86
南 川 岸	6,874	3,183	8,742	18,799	6,823	3,119	8,464	18,406	393	97.9	83
道 貫	801	1,913	3,456	6,170	788	1,823	3,288	5,899	271	95.6	94
新 田	554	1,374	2,761	4,689	363	1,219	2,339	3,921	768	83.6	77
本 郷	614	1,332	2,323	4,269	614	1,332	2,323	4,269	0	100	100
新 島 荒 場	361	905	2,552	3,818	360	896	2,516	3,772	46	98.8	100
三 島	331	1,309	2,760	4,400	325	1,248	2,627	4,200	200	95.5	86
入 間	1,842	768	2,010	4,620	1,842	692	1,980	4,514	106	97.7	82
三 軒 家	321	765	1,521	2,607	321	765	1,521	2,607	0	100	56
西	3,669	4,568	10,511	18,748	3,591	4,440	10,367	18,398	350	98.1	56
関 場	494	1,508	3,291	5,293	494	1,508	3,291	5,293	0	100	100
新 青	1,814	2,691	4,355	8,860	1,742	2,306	3,868	7,916	944	89.3	75
東	2,784	2,348	5,233	10,365	2,784	2,348	5,233	10,365	0	100	89
合 計	234,584	191,998	392,007	818,589	227,287	185,524	372,381	785,192	33,397	95.9	67

※上記の一覧表には、町県民税の特別徴収分（給与の支払者が、毎月の給与の支払いの際に町県民税を納める人の給与から税金を天引きする制度）と、役場納税組合及び郵便局納税組合は含まれていません。

※納税組合加入率 =  $\frac{\text{地区内の納税組合加入世帯数}}{\text{昭和61年1月1日現在の地区内全世帯数}}$



8月は集合税の  
第3期の納期です。  
8月31日までに、  
納付してください。

9月1日は  
「防災の日」

# 防災に一役

## 役場内に 職員消防隊を設置



配属式に臨む職員消防隊員

## 消防車両を配属

7月16日、第5分団第7部（部長 菅沢弘美）に小型ポンプ積載車両が配属されました。



町消防団の機構改革（本部分団の廃止及び第5分団第7部の新設）に伴う消防車両の有効利用と町消防・防災体制の一層の向上を図るため、町職員による消防隊（若梅猛隊長以下22名）が設置され、7月1日に消防車両の配属式が行われました。

この日配属された消防車両は、本部分団第2部の使用していたもので、町内唯一の水槽付消防ポンプ自動車です。

なお、職員消防隊は町消防団には属さず、通常の勤務体制の中で隊の運営を行いますので、大規模な火災や災害を除き、日・祭日や夜間の出動は行いません。

## 防災行政無線を 設置しませんか

設置しませんか

防災行政無線は、地震・台風・津波などの災害の発生、あるいは発生が予想される場合の緊急放送のほか、一般行政に関する町からのお知らせなど、町民の皆さんの安全な暮らしを守る声の伝言板として設置されたものです。

現在約3割のご家庭が未加入となっておりますが、これから台風シーズンなどを迎えるにあたり、ぜひ防災行政無線を設置されますようお願いいたします。

加入金は五千円で、その他の費用は一切かかりません。加入ご希望の方は総務課までお申込みください。

なお、受信機を設置して半年以上経過された方にお知らせいたします。受信機には停電時のための非常用電源として乾電池が内蔵されています。コンセントを抜いて緑色のランプが点滅するときは、乾電池が消耗していますので、新しいものと交換されますようお願いいたします。

## 山武消防ポンプ操法大会

雨で延期されていた第9回山武消防ポンプ操法大会が7月11日に松尾中学校で行われました。

本町からは、小型ポンプの部に第1分団第2部、ポンプ自動車の部に第4分団第1部がそれぞれ出場し、梅雨明けを思わせる炎天下で演技を繰り上げましたが、健闘空しく上位入賞はなりませんでした。



整列する消防団員

# ★話術と人柄で聴衆を魅了★

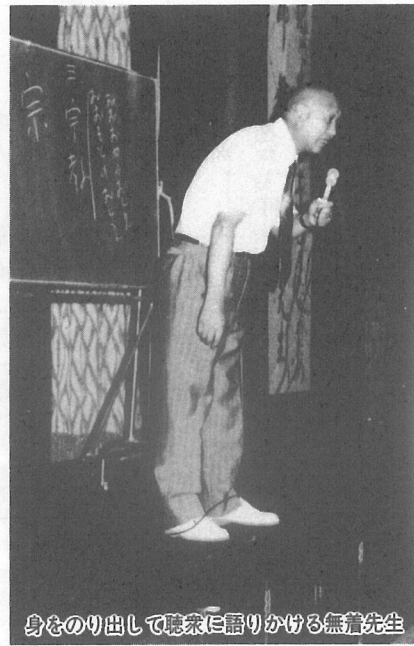

身をのり出して聴衆に語りかける無着先生

7月12日、町文化会館で無着成恭先生による文化講演会が行われました。腰に手ぬぐいという独特のスタイルで演台に立った先生は、「子の躰は親の義務」と

家庭教育の大切さを強く訴えました。予定を超える2時間の講演時間はまたたく間に過ぎ、約170名の聴衆はやさしい語り口にすっかり聞き入っていました。



## 肉豚共進会

### 出品点数は66

62年度肉豚共進会が、7月8日光町食肉センターで行われました。いずれも優秀のつけがたい上物肉で、日頃の飼養技術の成果がうかがわれました。特別賞に入賞されたのは次の方々です。(◎は優勝豚)

- ◎伊藤弘行(中台)・伊藤清一(中台)・伊藤良一(中台)
- ・瀧田利夫(鳥喰上)・竹之内信明(鳥喰沼)・成田彰仁(栗山)・奥崎国夫(栗山)

〈敬称略〉

# 夏期観光に向けて



## 安全できれいな海岸を



7月11日に、婦人会や地元関係者が協力して海岸周辺の清掃を行いました。

また、13日には今年の屋形海岸の無事故を願い、町や各種関係者による安全祈願祭が行われました。



今年も無事故でありますように

## 夏期農業改良共進会

第12回夏期農業改良共進会が、6月26・27日の2日間役場で行われました。

今年は、天候の関係により出品点数がやや少ないものの、品質は上々でいずれも優秀のつけがたい出来でした。

その中で、特別賞を受賞されたのは、次の方々です。

メロン

- ・斉藤精治(栗山)・斉藤三男(栗山)・瀬利竹司(中台)
- ・若梅喜作(栗山)・若梅健司(栗山)・秋鹿智恵子(中台)

パンタム

- ・越川洋(鳥喰上)・押尾栄(鳥喰下)・斉藤歌子(鳥喰下)
- ・押尾トシ子(鳥喰下)・斉藤政男(鳥喰下)・押尾照一(鳥喰下)

かぼちゃ

- ・吉岡永治(長倉)・柳橋敏博(長倉)・伊藤博夫(長倉)

すいか

- ・鈴木芳枝(中台)・浅野憲一(屋形)

〈敬称略〉

表1 要精検者数等

区分	要精検者	要精検率	精検受診者
乳腺	18人	6.9%	14人
甲状腺	13	5.0	4
その他	5	1.9	3

グラフ1 要精検者年齢分布 (乳腺18人)

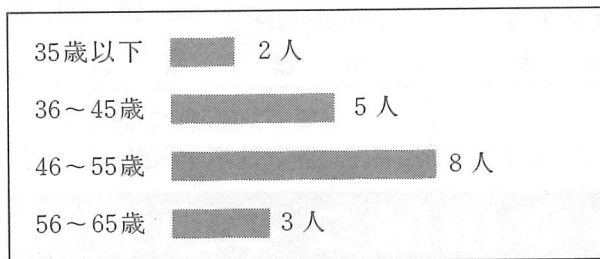

- 東陽病院のX線軟線撮影、超音波、吸引細胞診、血液検査等の精検者内容
- 乳腺症 5人
  - 陥凹乳頭 5人
  - 乳頭分泌異常 2人
  - 乳癌術後(10~13年経過) 2人
  - 乳癌 1人
  - 線維腺腫 1人
  - 乳腺炎(授乳期) 1人
  - 腫瘍摘出術既往者 1人
  - 甲状腺精検内容 7人
  - 甲状腺腫 1人
  - 結節性甲状腺腫 1人
  - 甲状腺癌摘出術後 1人

昨年11月10日と13日に、乳腺・甲状腺の一次検診が行われました。横芝町検診対象人口(30才以上の女性)は4039人、検診受診者総数262人、受診率6.5%で組合管内受診率は表2のとおりです。また、精密検診の結果は次のとおりです。

# 乳腺・甲状腺 検診結果まとめ



表2 組合管内受診率

町名	対象者数	受診者数	受診率
横芝町	4,039人	262人	6.5%
光町	3,051	399	13.1
野栄町	3,252	263	8.1

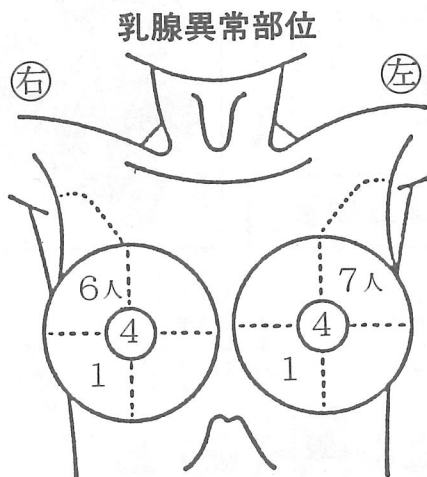

(精検受診者と異常部位の人数は一致しません)

側上外側領域及び乳頭部異常

(東陽病院 前田 記)

橋本氏病摘出術後 異常なし 3人 1人



受診率は6.5%と3町でも一番低く、対象者の1割にも達しませんでした。特に癌発見率の高い初回受診者と、40代の癌好発年齢者及び60才以上の受診者が少ないため、今後これらの人に対する受診啓蒙活動が必要とされます。部位別では、図のように両側上外側領域及び乳頭部異常が多く、乳癌自己検診法を特にこの部位に注意して月に1回は行ってください。今回の検診から1人の乳癌患者が見つかりましたが、早期発見、早期治療により術後の経過も良好です。乳癌は年々増加しています。早期発見、早期治療を行えば、乳癌・甲状腺癌は非常に予後良好です。35歳以上の方、今年はずいぶん検診を受けてください。「異常があったらすぐ病院へ、異常がなくても検診を」を合言葉に定期的な受診しましょう。

自己検診のポイント

① 日を決めて定期的におこなう

- ・生理が終わった後1週間くらいが適当。
- ・閉経後の人は、毎月、日を定めて。

② 触診は、指の腹で、胸壁に向かい少し押すようにする

- ・指でつままずに、指の腹か手のひらで、ひらたく胸壁に押えて感ずる固いシコリが疑わしい。

横になってチェック(触診)

検査するほうの肩の下に折りたたんだタオルなどを入れ(乳房の小さい人は、必要ない)、乳房が胸の上で平たく広がるようにします。次の要領で左右の乳房を調べてください。



① ▲乳房の内側半分を調べる 腕をのばして頭の下に入れ、揃えた三本の指の腹を使って調べます。

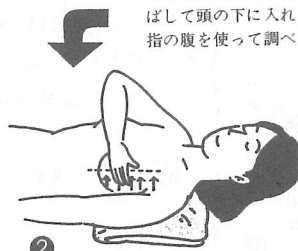

② ▲乳房の外側半分を調べる 頭の下腕を自然な位置に下げ、内側を調べたときと同様に指の腹を使って調べます。



③ ▲わきの下を調べる わきの下に三本指をさし入れて、指先を胸壁にそってゆっくりすべらし、リンパ節がはれていないか調べます。

建設のあゆみ

【完成】

◎道路排水整備工事	
町道南川岸区内線	173m
町道東町区内線	300m
町道古川区内線	238m
町道上町区内線	95m
町道新島新田区内線	154m

【工事中】

◎道路改良工事	
町道新青東線	177m
◎道路舗装新設工事	
町道坂田遠山線	1,405m
町道古川栗山区内線	613m
町道上町北清水西区内線	456m
◎道路舗装補修工事	
町道上町区内線	254m
◎道路排水整備工事	
町道屋形宮前区内線	138m
町道鳥喰下区内線	52m
町道栗山区内線	192m
町道小提区内線	104m
◎防火貯水槽設置工事	
屋形南 40m <sup>2</sup> 級	1基
木戸台 40m <sup>2</sup> 級	1基

航空機テレビ電波障害

防止アンテナの設置を

新東京国際空港公団では、航空機によるテレビジョン電波障害改善対策として、フラッター防止アンテナの設置を行っています。

先成田空港に関する町民意識調査の結果により、まだ26%のご家庭で未設置となっております。手数は一切かかりませんので、ぜひ設置されますようお願いいたします。

また、設置後、倒壊あるいは破損などによる故障が生じ

た場合は、一定の要件のもとに空港公団で修理をいたします。修理の要件は、自然現象(強風等)による故障、経年劣化(老朽化)等に伴う故障、対策施設の設置に起因する故障などです。

受付中

お座敷電車『横芝・松尾・蓮沼町村民号』

鬼怒川温泉と日光江戸村の旅

- ・とき 10月7日(水)～8日(木)
- ・費用 33,000円

お申し込みは、企画空港対策課(内線27)へ

図I 落葉樹の挿し穂

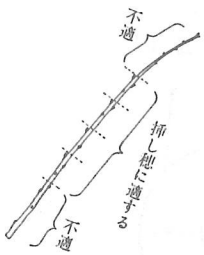

一般にさし木によります。3月さしの場合、枝の長さ5〜15cmに切り、半分を赤土の中にさします。(図I)

**繁殖**

日当たりが良く、水はけの良いところです。

**適地**

花の少ない夏に、紅やピンクの花を長期間咲き続けるサルスベリは、幹の肌がなめらかで、サルも滑り落ちるといふことからこの名がつけられました。また100日位咲き続けるということで「百日紅」とも呼ばれています。

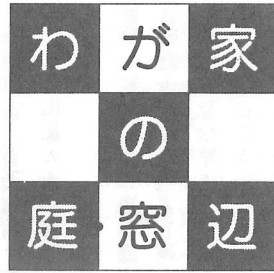

**夏の花木「サルスベリ」**

冬の間にいきます。丈夫な樹ですので、太い枝を切っても心配ありません。

**剪定**

花の咲き方は、今年でた枝の頂芽および側芽に花芽ができ、夏の間開花します。

**仕立て方**

3月発芽前に行います。

**移植**

7〜9月さしの場合、今年伸びた枝を使い、葉を5〜6枚つけて、鹿沼土や赤土にさします。

図II スタンダード形

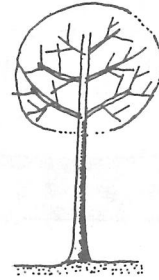

**病害虫**

春先にアブラムシが新芽につきまします。スミチオン等で防いでください。葉が白くなるうどんこ病の発生も多いのでイオウ剤で防いでください。また、幹や枝先にカイガラムシ

図III カイガラムシ類

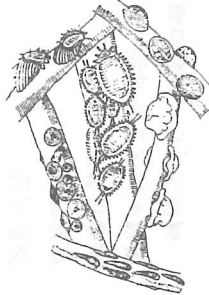

シ(図III)が発生します。幼虫発生期の6月〜9月まではデナボン乳剤、300倍液を散布してください。冬季にはマシン油乳剤20倍液を散布すると駆除できます。

指導  
山武農業改良普及所  
松尾支所

**相談室をご利用ください**

8月の各相談日の開設日は次のとおりです。  
お気軽にご利用ください



相談室	相談日	場所	時間	備考
健康相談	8月11日(火) 8月25日(火)	上堺会館 文化会館	午後1時30分 ~午後3時	40歳以上の方は健康手帳をご持参ください
教育相談	8月4. 11. 18. 25日	中央公民館	午後1時30分 ~午後4時30分	当日は、電話でも相談に応じます(内線69)
家庭教育相談	毎週(月・火・金)	中央公民館	午後9時 ~午後4時	当日は、電話でも相談に応じます(内線67)
心配ごと相談	8月4. 11. 18. 25日	中央公民館	午後1時30分 ~午後4時	
人権相談	8月4. 18日	中央公民館	午後1時30分 ~午後4時	
行政相談	8月4. 18日	中央公民館	午後1時30分 ~午後4時	毎月第1・3火曜日

栗山川汚染防止対策協議会では、町民の皆さんに栗山川の汚染防止に対する認識を深めていただくため、浄化啓発写真を募集しています。募集要領は次のとおりです。

▼題材 栗山川やその支流周辺の人々に浄化意識を高揚させる内容のもの

▼サイズ カラープリント、キャビネ以上四切りまで

▼応募方法

ア 応募作品数は1人2点以内

イ 作品には、住所、氏名、年齢を記入してください。(小・中学生は、学校名、学年、氏名)

ウ 応募作品は返却しない

▼応募先 横芝町役場内 栗山川汚染防止対策協議会事務局

▼締切 9月18日(金)

## 募集

### 栗山川浄化啓発写真 私たちの栗山川をきれいに

## 移動図書館 “よこしば号”

8月コースと内容を一新

中央公民館では、広く町民の皆様へ読書に親しんでいただくため、移動図書館“よこしば号”を運行しています。このたび、“よこしば号”は県立図書館より1000冊の図書を新たに借り入れて内容の充実を図り、8月から別表のコースで巡回するようになります。

詳しいことは、横芝町文化会館(☎②1351)へ。

よこしば号巡回予定表

コース	場所	時間
第1コース (第1日曜日)	寺方青年館	9時～9時40分
	大総会館	10時～10時40分
	中台共同利用施設	11時～11時40分
	姥山共同利用施設	12時～12時40分
	長倉共同利用施設	1時～1時40分
第2コース (第2日曜日)	栗山共同利用施設	9時～9時40分
	栗山消防庫前空地	10時～10時40分
	鳥喰下共同利用施設	11時～11時40分
	鳥喰上・新田青年館	12時～12時40分
	大島団地	1時～1時40分
第3コース (第3日曜日)	西集会所	9時～9時40分
	上塚会館	10時～10時40分
	三島薬王寺前	11時～11時40分
	立会青年館	12時～12時40分
	屋形四社神社前	1時～1時40分

### 山武郡市広域斎場仮オープン決定 8月10日から業務開始

#### ◎斎場のご案内

##### ●斎場所在地

住所 東金市堀上字鹿声 1,357番地  
電話 04755⑤6360

##### ●斎場の概要

敷地面積 9,392㎡  
緑地面積 5,348㎡  
駐車場 63台収容  
建築面積 1,836㎡

待合室(五室) 焼香室(二室) 収骨室(二室) 霊安室(一室) 前室付火葬炉(五基) 炉前ホール エントランスホール(玄関ホール) ラウンジ(休憩室) 売店 湯沸室 事務室

##### ●火葬時間は次のとおりで斎場で受けけます

(手続きは、市町村の窓口で今までどおり処理されます。)

9:00 9:30 10:00 10:30 11:00 11:30 13:00  
13:30 14:00 14:30

##### ●火葬炉使用料

区分	組織市町村住民	組織市町村外住民
満12才以上	15,000円	45,000円
満12才未満	8,000円	24,000円
死胎及び胞衣等	4,000円	12,000円

##### ●霊柩車使用料

使用1回につき10,000円(バン型霊柩車使用で、迎えのみ)

第20回公開講演会を開催いたします。

■とき 9月12日(土)午後2時～午後4時半

■ところ 千葉市民会館

■講師と演題 祖父江孝男氏

## 放送大学

### 公開講演会

「日本人の県民性」、阿部斉氏「平等主義社会の政治」  
入場は無料です。

申し込み方法は、ハガキに「第20回公開講演会(会場名)希望」と記入のうえ、住所、氏名、電話番号を明記し、次に申し込みください。

〒260 千葉市若葉2-1-11  
放送大学学園 総務課(☎0472⑦5111)





子どもたちに大きな夢を

# まつりの華 手作り子ども神輿完成

完成させたのは、古川に住む布留川清さん。東京に住んでいたころよく神輿を担いだそう、その楽しみを子供達にも味わってもらいたい、そんな思いから去年の9月に製

作を開始。

勤めの関係で毎週日曜日の午前中だけが製作時間だったそうですが、建具職の腕を生かしての細工はそれは見事。鳳凰の部分だけは本職の手

によるものですが、あとは全て手作り。深い郷土愛と子供の夢を叶えようとする情熱が重さ50kgもの作品となったものです。

8月1日は古川の本祭。この広報紙が皆さんのお手元に届くころには、子供達はもちろん、地域の人達は祭りの余韻に酔いしれていることでしょう。



珍しい話題などがあ  
りましたら  
ぜひ御連絡ください

—熱戦に終止符—

## 春季 野球大会 閉幕



一ヶ月にわたり熱戦を繰り広げてきた第11回横芝町春季野球大会の決勝戦が6月28日に町運動広場で行われました。結果は次のとおりです。

優勝 ニュースターズ

準優勝 サザンクロス

第3位 新島ハリケーンズ

ウイングス



決勝戦(スターズ対サザンクロス)

## 高・低学年の部で2連勝

7月12日、日本武道館勝浦研修センターで行われた千葉県少年剣道錬成大会に出場した町剣友会少年部は、高学年の部Aチームと低学年の部で昨年に続いて優勝、女子の部で準優勝という輝かしい成績をあげました。

なお、町剣友会少年部では部員の募集を行っています。入部ご希望の方は電話②0107石毛さん宅へご連絡ください。



高学年の部で優勝した剣士たち

## チビッコも負けずに

熱戦を  
展開

一方、敬愛高校グラウンドと海洋センター体育館では第17回子ども会対抗球技大会が行われ、チビッコたちも栄冠を目標し、ソフトボールとミニバスケットボールに汗を流していました。

男子(ソフトボール)

優勝 上堺 準優勝 大総

第3位 東町

女子(ミニバスケットボール)

優勝 東町 準優勝 鳥喰

第3位 古川



チイスシュート



# 歌

## 壇



米価下げ自由化の波が寄すれども  
百姓我は田植に励む  
宇井 ちい

山深く入れば鋭き声をあぐ  
杉のほこらに雛守る木苑  
大場 和可

仁王門くぐりて仰ぐ神野寺の  
重文指定の本堂の照り  
斉藤 佳子

相共に買い揃へきし硯箱  
娘の手習ひの末永くあれ  
西山満里子

糸巻きの相手せし父の亡きを言ひ  
足をのばして母は糸繰る  
斉藤 幸子

慰めのことば言はずに付き添へる  
子等に深々礼し病室いつ  
斉藤 秀男

寝つかれぬままに聞きをり救急車  
たてるし音も遠のきて消ゆ  
佐瀬 初音

駐車するフロントガラスに街路樹は  
ゆるき曲線なしてうつれり  
渋谷 静子

寄進せし瓦に住所書き終り  
心豊かに寺坂下る  
吉岡 信子

八十越えてなほも元氣と思ひしに  
兄の身内に癌秘そみるき  
秋葉 とく

吊るされし青き真珠のうち並ぶ  
ハウスの中にメロンは熟れて  
池田 春江

立ち枯れの幹と見まがふ羽のいろ  
コゲラは洞に雛育てをり  
掛川 友代

この宵は吾が誕生日古稀なりと  
祝ひくるるも老いたる淋し  
北田 ふじ

日差し浴び老爺は畑に杖をさし  
わけぎの中に草を取りある  
向後 泰治

金山の暗き坑道曲がりゆく  
したたる雫何語るらぬ  
斉藤 要

たまりたる返信すべて書き終り  
しばし土鈴を打ちふり遊ぶ  
(選者) 斉藤つね子

## Nice to meet you!

### 外国人講師を招いての 英会話教室始まる



生の英会話を学ぶ受講生

公民館成人学級の一つとして、英会話教室が始まりました。国際空港に近く、外国系の企業の進出も多いにありうる今、国際語と言われる英語は不可欠。

第1回の7月7日に集まった受講生は、初めての外国人講師との会話をチョッピリ緊張気味でした。

本講座は、8月11日まで6回行われます。

### 私のひとこと



子ども会育成会活動に携わって早7年目を迎えました。様子がわからず無我夢中で行事をこなした最初の年。少しずつ活動内容が理解できるようになった2年目。後継者づくりを考えるようになった3年目……と経過し、諸先輩のお世話になりながら現在に至り、今年から町子ども会育成連協会長という重責を担うことになりました。

子ども会育成会活動に携わって早7年目を迎えました。様子がわからず無我夢中で行事をこなした最初の年。少しずつ活動内容が理解できるようになった2年目。後継者づくりを考えるようになった3年目……と経過し、諸先輩のお世話になりながら現在に至り、今年から町子ども会育成連協会長という重責を担うことになりました。

最近、家庭や地域社会で果たさなければならぬことまで、すべて学校の責任であると考えている親が多く見受けられます。

私たちは、学校や家庭、地域社会が子どもに対して何をなすべきかを理解し、そのうえにたつて子どもの成長発達に欠くことの出来ない子ども会活動の意義を認識する必要があります。

## 育成会活動に参加して

川島慶子(本町)

青少年健全育成の基本は、スポーツや遊びを通して交流を深めたり、奉仕活動などの実践、うるおいのある心を育てていく「人間づくり」ともいえる活動です。そのために

ます。未来の横芝町を担う子どもたちのためにも、各関係者と一致協力して健全育成に努めて参りたいと思います。

青少年の健全育成は、1年や2年ではできないものではないと思



# 窓口の記録

(6月21日～7月20日)

出生	16人	死亡	4人
婚姻	4件	離婚	2件
転入	31件	転出	34人

## 私も町民の仲間入り

### 出生児ご紹介

氏名	保護者	地区
鈴木 裕一	章 仁	中 台
伊藤 聡美	真 志	宮 脇
平山 温子	衛	東
高橋 昭吾	憲 二	本 4
柳橋 美保	好 美	長 倉
平野 峻	正 昭	古 川
西谷 優輝	浩 一	姥 山
加藤 紗織	英 司	栗 山
向後 昂	伸	古 川
若林 恵	和 則	関 場
伊藤 陽得	茂 小	西 町
秋葉 裕世	一 彦	東 1
江波戸 輝明	哲 明	東 四
高橋 真梨	利 男	古 川
野本 英明	直 正	古 川
吉川 敏司	努	M・T・C

症状は多彩で、発熱・下痢・腹部膨満等が見られ、幼児期では手足の痛みや関節の痛みなども多くみられます。この病気は、尿の検査をすることで早期に見出すことが可能です。千葉県では生後



6か月の乳児に対して、無料で検査を実施しています。6か月になった乳児全員に町から検査用のろ紙を郵送しますので、そのろ紙に赤ちゃんの尿をしめらせて衛生研究所へ郵送するだけでよいのです。発見するのが早ければ早いほど治る率は高くなります。なんらかの理由で6か月時に検査出来なかった場合は、福祉保健課、または、お近くの母子保健推進員までご相談ください。

## 神経芽細胞腫の検査を受けましょう

神経芽細胞腫という病気を知っていませんか？これは、子供にできる悪性のがんの一種です。毎年10万人に1～2人の子供がこの病気にかかっています。発見するのが早ければ早いほど治る率は高くなります。なんらかの理由で6か月時に検査出来なかった場合は、福祉保健課、または、お近くの母子保健推進員までご相談ください。

こんにちは！保健婦です

### 横芝町の人口と世帯

<7月1日現在>

人口	14,500 (+1)
男	7,063 (+7)
女	7,437 (-6)
世帯数	3,941 (-4)
( )内は前月比	

## 市町村職員統一採用試験

※表紙の題字は、伊藤昌子さん(姥山)によるものです。

- 試験日時 10月4日(日) 午前10時(9時受付)
- 試験場所 県立東金高等学校
- 受付期間 8月31日(月) から9月11日(金)まで

## 自衛官募集



防衛庁では、二等陸・海・空士の自衛官を募集しています。

■応募資格 18歳～25歳未満の男子

■初任給 十二万二千百円

■特典 衣・食・住は無料で、技術教育により各種国家免許が取得できます。

※ 詳しくは、自衛隊成田募集事務所(☎0476626275)へお問い合わせください。

### 〔採用予定人員〕

団体名	横芝町	山武町	成東町	九十九里町	大網白里町	東金市
一般行政職	上級				2	
	初級	2	1	2	3	2
幼稚園教諭						1
保母職			1		1	1
技術職	土木	上級			2	
		初級				2
	建築	初級				

■申込書の請求・受付 申込者の希望市町村人事担当課又は山武郡市広域行政組合総務課(☎04755④0251)

※受験資格についても、確認してください。

## 商工会伝言板

### 法律・税務・経営の無料相談制度のお知らせ

現在の商工業を取り巻く環境は、複雑かつ厳しいものがあり、各種の問題が生じていると思います。この問題を弁護士・公認会計士・中小企業診断士の専門家に依頼して解決する制度です。活用されたい事業所は、随時受け付けますので、当会まで連絡ください。



※ 詳しくは、自衛隊成田募集事務所(☎0476626275)へお問い合わせください。