



広報

昭和62年度

よこしば

4

No. 271

発行 横芝町役場 〒289-17 山武郡横芝町横芝636 ☎04798 ②1111(代) 毎月1日発行

4月12日(日)
県議会議員選挙

4月26日(日)
町議会議員選挙



〈明るい選挙啓発最優秀作品〉

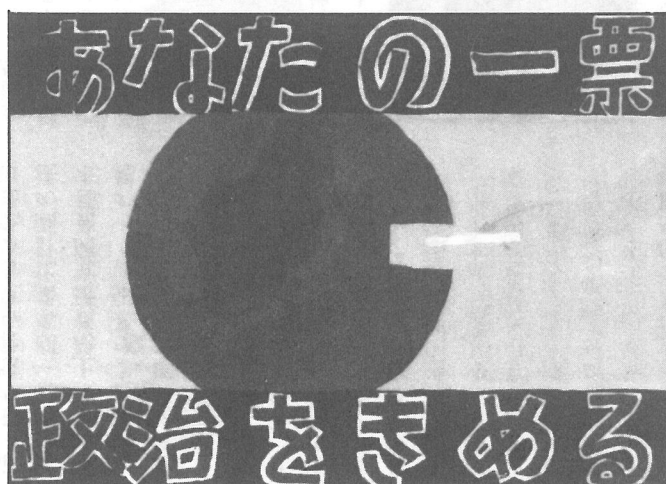

〈明るい選挙啓発最優秀作品＝詳細は次号でお知らせします〉

投票日に投票所へ
行けない方は…

投票日に仕事や旅行などで投票所に行けない方は、投票日前日までに不在者投票ができます。印かんを持って選挙管理委員会へおいでください。

また、重度の身体障害者および戦傷病者の方のために、郵便による不在者投票制度もあります。

くわしいことは、選挙管理委員会へお問い合わせください。☎②1111

62年度当初予算

などを可決

3月定例町議会

3月定例町議会は、6日から10日までの5日間を会期として開かれました。

今定例会では、一般及び特別会計の62年度当初予算など11議案が審議され、いずれも原案通り可決されました。

また、議員提出の発議案5件のうち、4件が審議、決議され、1件は継続審議となりました。一般質問では、3議員が登壇、開発問題など9項目にわたり町の考えを正しました。



■青年館・集会所の設置及び管理に関する条例の一部改正

本年度建設をすすめていた於幾・小堤・宮前の3集会所が完成したため、これに伴う条例の整備を行いました。

■保育所入所措置条例の制定

児童福祉法の改正により、保育所への入所措置に関する事項を町条例として定めまし

■保育所設置及び管理に関する条例の一部改正

保育所入所措置条例の制定に伴い、既定の本条例の関係部分の整理を行いました。

■国民健康保険条例の一部改正

国民健康保険法の改正により、本条例中、罰則規定に国民健康保険法に関する措置を加えました。

■消防団条例の一部改正

3地区に置かれていた本部

分団を廃止するとともに、町原地区に新たに部を設置し、団員の定数を改正しました。

不足分を、一般会計からの繰入れにより補てんしました。

■61年度一般会計補正予算の議定

国の地方財源対策としての起債と不用額等の財源を、借入金の上償還や財政調整基金への積立に充てるなどの補正を行いました。

歳入歳出それぞれ百十三万五千円を追加し、総額二十八億八千六百五十六万七千円となりました。

■61年度国民健康保険特別会計補正予算の議定

医療費等が当初予算に対し減額が見込まれるので、歳入歳出それぞれ二千九百八十四万二千円を減額し、総額七億六千五百六十三万二千円となりました。

■62年度国民健康保険特別会計予算の議定

総額八億九千九百九十九万九千円となり、対前年度比は4.5%の増となりました。医療費が前年度に比し、5.5%程度の増が見込まれるため基金を四千万円取り崩し、保険税の引き上げ幅を9%程におさえました。

■61年度老人保健特別会計補正予算の議定

医療費が当初予算に対し減額が見込まれるので、歳入歳出それぞれ二千二百八十八万四千円減額し、総額四億一千七百二十一万五千円となりました。

■62年度老人保健特別会計予算の議定

医療費については、過去3年の実績と伸び率を基に11.6%の増を見込みました。予算総額は四億七千五百二十六万三千円となり、対前年度比では11.7%の伸び率となりました。



■国民の食糧を守り、農業再建に関する意見書

農作物を安定的に生産できる体制を確保するため、食管制度の維持、減反政策の見直しなど6項目について要望する。

■円高不況克服・雇用の安定確保に関する意見書

円高に伴う諸産業の不況から失業者が続出している。これに歯止めをかけるため、内需拡大を図り、強力な雇用対策を実施するよう要望する。

■議会会議規則制定について

標準会議規則の改正に伴い、町の議会会議規則全部を改正しました。

■議会委員会条例制定について

準則の大幅な改正に伴い、町の議会委員会条例の全部を改正しました。

〔継続審議〕

■売上税導入に反対する意見書
予想される物品の値上げ、煩雑な納税事務など弊害の多い売上税の導入について、速やかに撤回されるよう要望する。

(62年度の子算概要は、8頁9ページに紹介しました。)

所信表明の概要

町長は、3月定例町議会の冒頭、62年度に向かっての施政方針を述べました。概要は次のとおりです。

一昨秋以降の急激な円高の進行により製造業では、輸出関連産業を中心として、外需の低下等により経営は悪化の傾向を示しています。又非製造業関係では、円高や原油

空港の65年概成を目指す二期工事の着工等大型プロジェクトが具体化の一步を踏み出し、21世紀へ向けて千葉県が期待されています。



このような背景の中で、町

62年度も引き続きこの現象が続くものと思われませんが、先般の先進国蔵相会議(G5・G7)による替為レートの対策、又内外から求められている内需拡大政策への転換により、景気の先行きに期待がもたれてきました。

一方千葉県では、東京湾横断道路の事業着手、幕張新都心計画および幕張メッセの建設着手、上総新研究開発都市構想の第一期事業化計画の決定、その他最も身近な成田

62年度の一般会計予算総額は、二十六億四千万円で、前年度に比較し、一億一千三百万円、率にして4.2%のマイナスイ算となりました。

その原因としては、防災行政無線の本工事が終了したことや町道坂田遠山線事業が残り工事のみとなったこと、また昨年度まで実施してきた木造集会所の建設が本年度はなくなったこと等があげられます。

従いまして、予算の減少といっても、総体的な圧縮、マインナスというわけではなく、例年通り教育や福祉を中心として、行政分野全般にわたって調和のとれた予算編成を成しました。

特に力点を置いた事業

第1点 住民生活の安全を守る施策のために約一億八千五百万円投入しました。 主なものは、地域防災計画、防災用具の整備、海岸津波対策、防災無線の増設、消防施設の充実、交通安全対策、その他航空機騒音対策関係では、小規模共同利用施設の設置と谷間地域の民家防音施設整備について、公団及び県の方針

を見極め対処していきます。

第2点 快適な魅力あふれるふるさとづくりを目指してでは、約八千五百万円を投入しました。これは坂田池を中心とする公園計画、町の観光PR、新たに導入した町のイメージカラーのシンボル塔等の整備を重点に行います。

第3点 人間性あふれる教育施設の充実では、小・中学校、保育所の防音施設が整備後10年を経過し、改修を要する部分が生じており、これと一部増築部分を合せ約三千万円、その他運動場、プールなどの整備も行います。

第4点 道路網の整備では、町単独事業として行っている坂田遠山線が最終年度にあたります。この残工事に約九千四百万円、新青・東線の面工事、横小から東町の通学道路の改良などの大きな事業、その他一般町道の舗装補修、新設及び排水路の整備等については前年度に対し32%増の約一億五千二百万円を投入し、特に新設の舗装、排水整備を重点に行います。

町道以外の道路問題としては、国及び県に対し、東金有

料道路の東総地区までの延伸運動、国道126号の4車線拡幅改良の促進、県道の九十九里から成東、蓮沼、屋形橋に至る海岸道路の延長促進など関係町村と密接な連携をとりながら乗り遅れないよう運動を展開して参ります。

第5点 地域の特性をいかした産業の振興については、農村総合整備モデル事業を中心として農業問題に取り組んでいきます。特に現在行っている県営かんがい排水事業、湛水防除事業、排水対策特別事業が約二億三千四百万円で、県営により実施されますが、この町負担分が約三千四百万円になります。

米の生産調整に伴うポスト3期対策としては、水田農業確立対策事業が非常に大きな問題となっており、この点については関係機関等の意見を踏まえながら対処していきます。更にカンントリーエレベーター、ライスセンター、及び圃場整備等に対する助成、その他湛水による常習災害地帯の防除対策も考えている。

ゴミ収集袋代

全額町村負担

無化料

には問題

加入率が
29パーセント

総合開発・保育料・借入金等9項目の一般質問

一般質問は、総合開発や観光開発等のほか、住民生活に影響の強いゴミ袋や保育料等の問題に質問が集中しました。

総合開発

大総地域の開発により森林分布もかわると思うが、自然雨水のみに頼っているこの地域の農地への影響はないか。複合開発による排水計画は、ゴルフ場予定地内に農業振興地域が約15haあると聞いているが実態は、また、今後の対応は。

開発については、県庁内の関係部各課の専門職員により構成された審査機関があり、厳重な検討審査が行われ、あらゆる問題を網羅した指摘事項の審査を通じて始めて事前

協議の許可がおりるしくみになっている。

造成後の工業団地には、緑地帯として計画面積の20%以上の山林を残すよう規制があり、また、調整池も造成面積を基準に造らなければならない等、厳重に規制されている。

なお、ゴルフ場については、工業団地以上に厳格な審査で山林は計画面積の最低40%を残し、なお且つ8haの調整池をつくる。この調整池は常時15万³(坂田池に匹敵)貯水し、最大32万³の貯水量を確保できる。

地元の要望もあり、これに水門を施し、渇水時には水田に流せるよう町から企業に申し入れ、そのように計画されている。

排水については、関係土地改良区の同意を得て、長倉・取立排水路から中学校裏の排

水路を経由し、栗山川に流す計画だ。取立から1.2kmは、現在素掘りの排水路だが、県の企業庁、東京グリーン、町の三者が協議してU型柵渠等の整備をする。

86haのゴルフ場の中には、農業振興地域整備計画で定め

られた農用地は入っていない。また、この地区の排水対策として、団体営土地改良総合整備事業を検討しているが、複合開発計画との関連もあるので、今後、関係機関等と協議していく。

2期工事に伴う騒音対策を推進

航空機騒音対策

開港当初、1日に17便だった航空機の発着回数は、現在29便と57便も増えている。

B滑走路供用開始後には、更に現在の約2倍になると言われているが、今後の騒音対策

について伺いたい。

A滑走路の騒音コンターが環境基準の改正等により若干広がったものの、長倉、牛熊のように集落を分断するような不公平な線引きをされる結果となった。

牛熊・谷台については、谷間対策に準ずるものとして供

用開始後の取り扱いに関する文書を得ているが、それ以前であっても、急を要する世帯に対しては、この適用が受けられるよう陳情してある。町全体についての騒音対策についても、十分考えていかなければならない。

町負担金は加入者1戸当たり20,428円

袋代はゴミ処理のための利用料

ゴミ処理

○ ゴミ収集袋の販売価格は、近隣町村はいくらか。価格はどのようにして決められるのか。ゴミ処理に要する経費はどの位かかるのか。

○ 山武郡環境衛生組合加盟町村（横芝・松尾・山武・芝山・蓮沼）すべて同額で、大・百四十円、小・百十円の2種類である。

近隣の状況については、光町は八日市場市の組合に加入しており、1枚三十円、九十九里町は東金市の組合で六十円、成東町は単独で古い施設であるので五十円となっている。

袋の価格は、組合議会で決められるもので、横芝町だけでは決められない。

袋代は横芝町で一千四十五

万九千円、全体で二千五百七十一万円になるが、これは電気料・油代・修繕費で三千百六十万円かかるので、この費用にも至らない。組合の総予算一億三千六百七十万円の内、清掃費は一億一千二十五万円

で80%にあたる。

また、5町村の加入率は横芝町が一番高く41%を占めている。全体では29%と低い、この加入率では全額町村負担するには問題がある。

加入者の袋代の平均額は年額六千四百五十六円（月額五百三十八円）になるが、このほかに町は、負担金として三千三百九万三千円（加入1戸当たり二万四千二百二十八円）を負担している。従って袋代というよりは、ゴミ処理をするための利用料であるところを

解いたいただきたい。

基本の7割・郡下では中位

保育料

○ 公立と私立の保育料に差があるのか。近隣町村と比してどうか。給与所得者と農家経営者との差は。国及び県の基準はどのようになっていくか。

○ 保育料は、公立も私立も同額である。国の基準をもとに、各市町村それぞれ規則で定めている。当町は、郡内の中程である。

保育料はサラリーマン・農家の別なく、前年度分の課税額をもとに、所得税で12段階、町県民税で3段階の計15段階に区分し、徴収している。

郡内の話し合いでは、国の基準の80%を目標に置いているが、当町の平均は70%位で国の基準額と比較し、高い保

育料を徴収している訳ではない。

なお、保育経費については、園児1人当たり月平均三万円位かかるが、国・県で九千円、町で一万一千円、個人負担一万円という内訳になっており、総額で町の税金より五千九百四十八万円程度支出している。

雨もり

○ 中学校の雨もりがひどい、という話しを耳にするが、現況はどうか。

○ 昨年10月頃、学校側から雨もりの報告があった。現場は55年に防音工事と併行して増築工事を行った継ぎ目部分のところであった。調査した結果、屋上の雨水の排水口に野球のボール等が入って詰まり、風雨の強い日にたまたま雨水がまわったのが原因で清掃して様子を見たところ、その後雨もりはしていない。

新入学（園）児童

交通事故防止運動

4月7日～16日

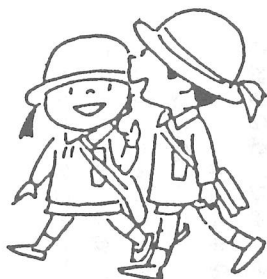

郡内でも少ない借入金

償還金の大半は空港公団等が負担

借入金

町は多額の借入金があるようだが、その内容を伺いたい。

横芝町の借入金(地方債)は住民1人当りに換算すると、郡内1市8か町村の中では、大網白里町について少ない町である。現在、十三億五千九百万円程残額があるが、その70%は学校・保育所・文化会館・各部落に建設した小型共同利用施設など航空機騒音対策事業の建設費

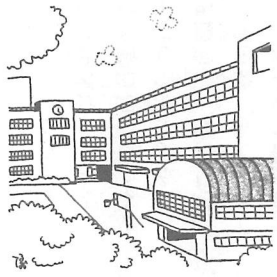

住宅対策

30年・40年代に建てられた町営住宅は非常に狭く、家財道具によって日常生活に支



障をきたしている。2戸を1戸にするなど出来ないか。また、核家族化に伴い、住宅問題は避けられない重要な問題だ。宅地分譲の考えはな

現在、栗山を中心に建築されている町営住宅52戸のうちには、耐用年数を経過したものも数戸あり、今後近代的なものに建て替えていかなければならないと考えているが、一戸建て住宅については、私

下げを期待している方があり、

建て替える場合には、入居者と十分協議すると共に、建設省等の指導を得て検討していきたい。

宅地分譲については、町内に多くの不動産業者がいるので、民間の活力を進めてもらいたい。

業務窓日休

住民票・印鑑証明書などを必要とする機会の多い今日、日曜或いは祭日の午前中に限り、住民票等交付できないか。

関係の事務は、法の基準等により決められた職員が取り扱うことになっているが、印鑑証明・住民票は町条例に基づく事務なので、今後、十分町民の要望、内部問題等検討して対処したい。

保養センターの再利用を検討

観光行政

海岸地帯の観光開発として、かつて観光客誘致を目的に夢をもって建設した保養センターは、数年来廃屋と化している。

がで、客が分散している。また、ぜひたく指向の風潮により、中途半端な施設は利用されない。保養センターについては、今後内部で十分協議する。

観光行政推進のため、保養センターの再利用或いは新構想による跡地利用、海岸整備についての考えは。

県内各地に立派なプール

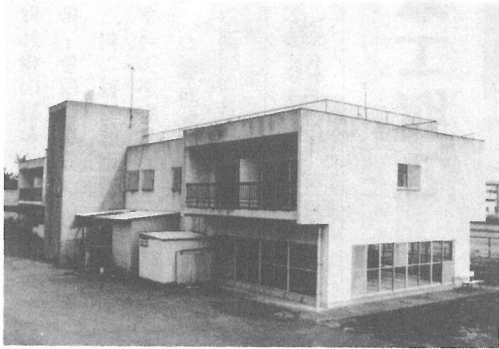

要望・疑問に答える

町の健全な発展を願う方々から、さまざまなご意見・ご要望が寄せられていますので、それらの内容について、ご説明いたします。



報酬改正と市町村比較

町長や議員の報酬は、どのように決めるのか。また、他の市町村との比較はどうか。

町長や議員の報酬は、町で答申を行いますが、町では、この答申を尊重して改正内容を定めますので、町長や議会が自由に引き上げできるものではありません。

他の市町村との比較は次のとおりですが、郡内では、市町村の規模に準じているのが現状です。

審議会では、経済状況や他の市町村の状況等を比較しな

特別職報酬月額

(単位：千円)

市町村名	市町村長	議員
東金市	700	280
大網白里町	660	230
九十九里町	646	175
成東町	648	175
山武町	618	165
芝山町	618	177
横芝町	615	166
松尾町	597	157
蓮沼村	538	140

※昭和62年4月1日改正(但し、松尾町・横芝町は60年7月1日改正)

工業団地用地費等は県が調達

横芝工業団地の事業主体はどこか。また、用地の買収や造成の費用は、町の財源で補っていくのか。

横芝工業団地は、昭和46年当時、成田空港の騒音下対策事業として千葉県が事業主体となって計画し、実行に移したものです。

しかし、用地の取得が進ま

ず、オイルショック等の影響も重なって、永い間凍結状態に置かれてきました。

この計画は、町民の皆様の雇用の場の確保や町の財政強化に欠くことのできない重要な施策でありますので、町が早期完成を県に迫り、双方協議の結果、昭和57年から共同事業として業務分担を決め

ゴミ収集料と袋販売店

ゴミの収集料(袋代)は、町村の負担だけで、まかなえないのか。また、袋の取扱い店をふやせないか。

5カ町村の総戸数は、12439戸であり、うち自家処理戸数が8893戸で71軒、組合加入戸数は3546戸で29軒にとどまっています。

従って、全額負担をすると

いうことは、加入率が少ないことと、税の公平な還元という見地から問題が残ります。

このようなことから、利用者にも応分の負担を願っているわけです。

袋の取扱い店等については、前号でお知らせしたとおり、現在、6カ所の店舗等にお願

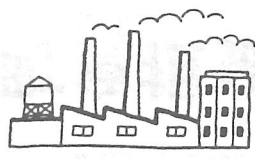

(資金調達と造成工事は県、用地取得やその他の管理等は町)再スタートしました。

県から受け継いだ用地の取得資金は県が都市公社から調達したもので、その返済金や今後の造成費、その他管理に要した諸経費等は、工業団地完成後の売却代金をもって充てることになっております。

従いまして、この工業団地計画によって町民の皆様が負担が大きくなることはありません。

たばこを町内で買うとたばこ消費税として町に多額のお金が入り、貴重な事業財源となります。愛好者の皆さん、よろしくご協力をお願いします。

状況等を考慮しながら、加入者の便宜を図っていきます。

そった予算づくり 400万円

62年度一般会計当初予算は、総額26億400万円となり、前年度比では4.2%、1億1,300万円の減額となりました。これは、継続して行ってきた大型事業が終了、または残工事のみとなったこと等により、減額となったものです。

予算の骨格は、21世紀に向けての基本構想に基づく5項目の将来像を柱に編成されました。

歳入

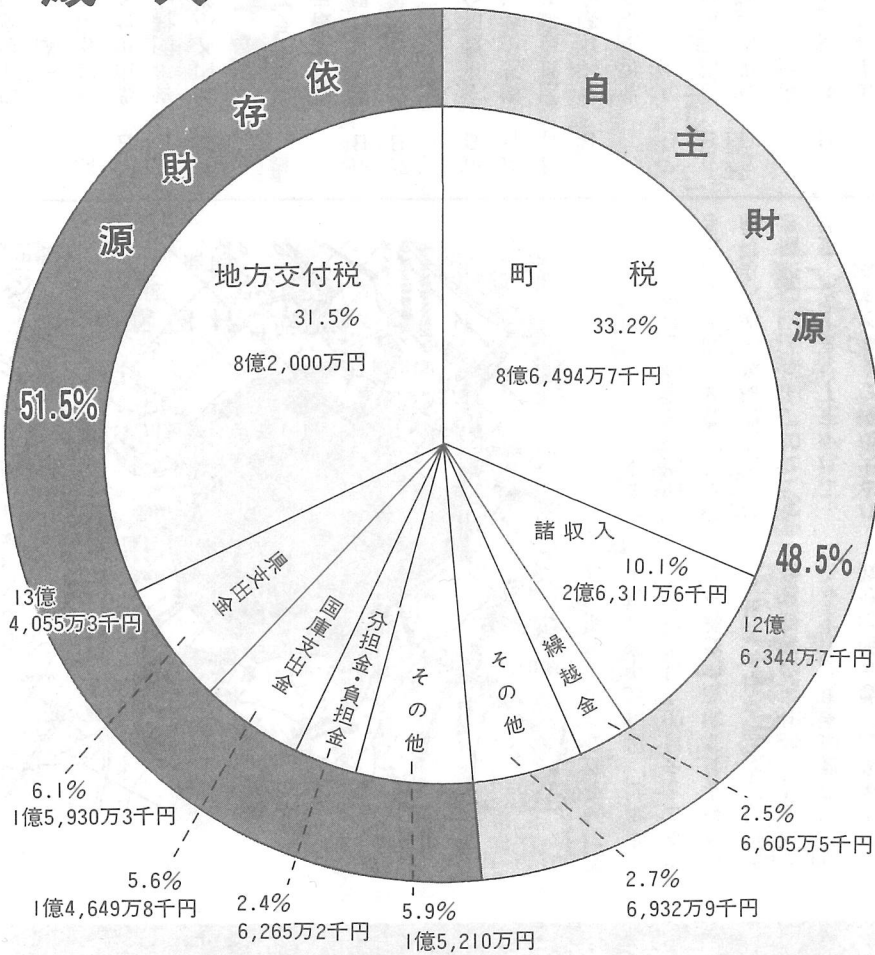

安全な暮らしを守るため
各所に設けられた転落防止ガードレール

老人保健特別会計

4億7,526万3千円

歳入	支払基金交付金	331,855,000円	歳出	医療諸費	473,416,000円
	国庫支出金	94,421,000円		その他	1,847,000円
	繰入金	25,281,000円			
	県支出金	23,698,000円			
	その他	8,000円			

62年度 一般会計

基本構想に 26億

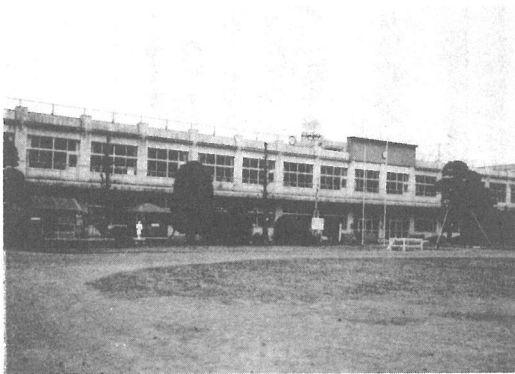

補修工事をまつ大総小学校

歳 出

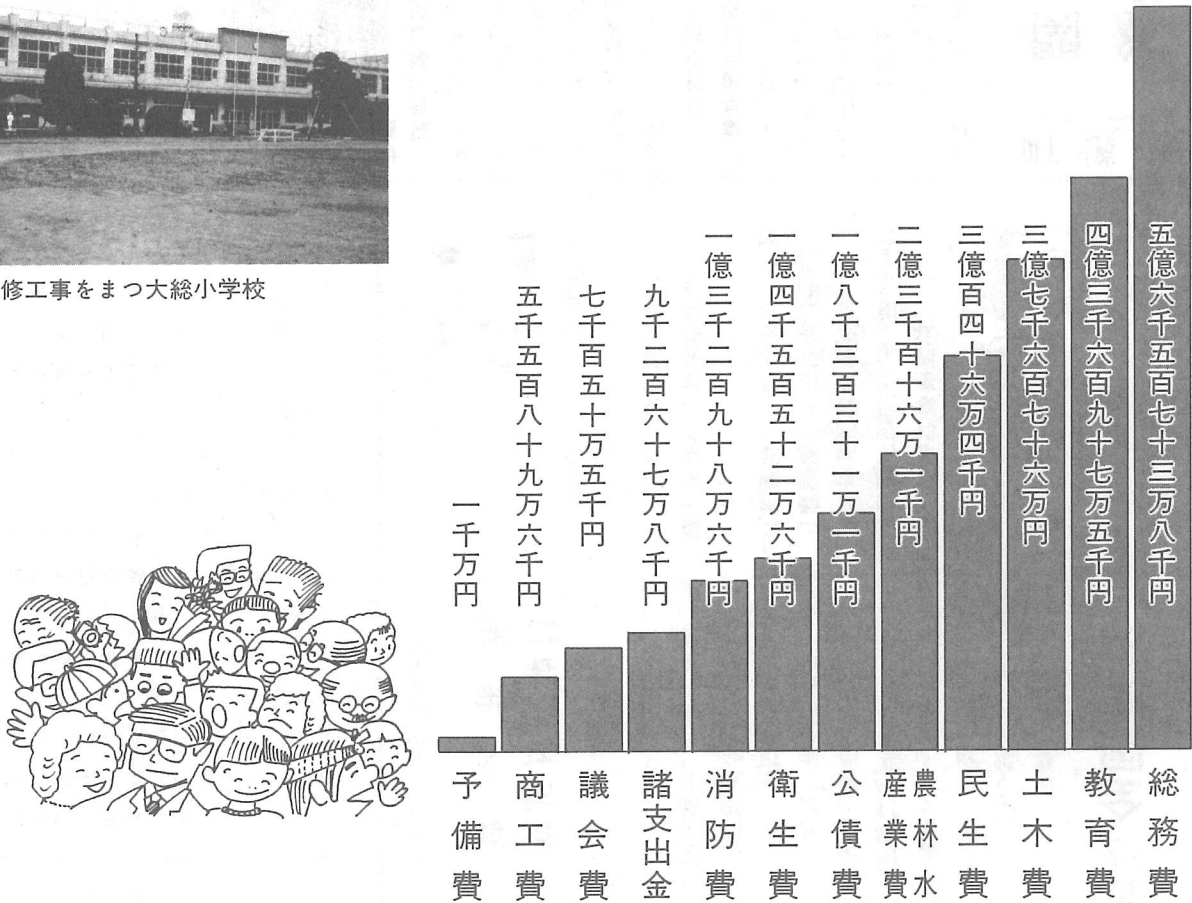

国民健康保険特別会計

8億198万9千円

歳入	国民健康保険税	404,122,000円	歳出	保険給付費	609,949,000円
	国庫支出金	326,528,000円		老人保健拠出金	146,319,000円
	繰入金	40,000,000円		総務費	28,602,000円
	療養給付費交付金	21,329,000円		その他	17,119,000円
	その他	10,010,000円			

ほ場整備始まる



屋形地区

農業の近代化に向けて

屋形地区待望の県営ほ場整備事業の起工式が、3月3日に県や町、地元関係者出席のもとで行われ、現在工事が着々と進められています。この事業は、数カ所に分散している農地を集団化することにより、耕作者の営農を合理化し、生産力を増大させる、いわゆる農業構造の改善をはかることを目的としています。事業は、昭和61年度を初年度に65年度までの5年間にわ

たり行われ、区画整理のほか農業用水路・排水路や道路等が整備されます。総事業量は81ヘクタール、総事業費は約十四億円投じられる大規模なものです。これが完了しますと、整然とした30アール区画に整備され、大型機械等の導入も可能になり、農業の近代化に大きく前進するものと期待されています。

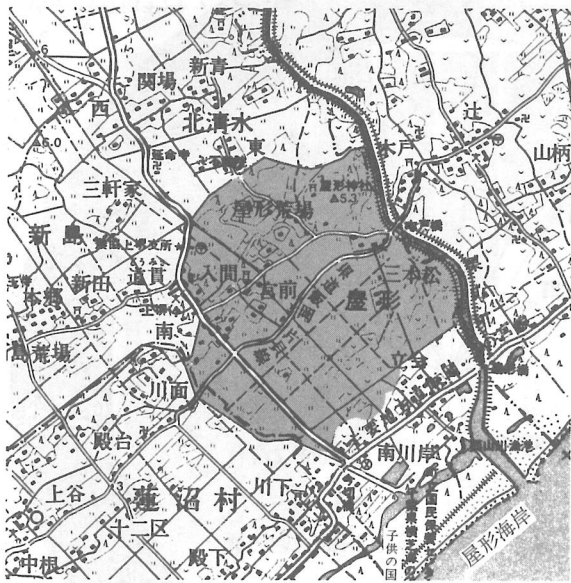

町長		議会	
2日	国保運営協議会	25日	郡環境衛生振興組合議会
3日	横芝敬愛高校卒業式	26日	松尾町
4日	屋形地区県営ほ場整備事業起工式	27日	フタバ保育園卒園式
5日	議事常任委員会合同協議会	28日	町内各保育所卒園式
6日	東陽病院組合議会光町入札	29日	東部土地改良区総代会
7日	消防関係者受彰祝賀会	30日	栗山川サケ捕獲千匹達成記念碑除幕式
8日	定例町議会(第1日)	31日	光町
9日	定例町議会(第2日)		千葉日報社講演会
10日	区長会臨時総会		千葉市
11日	横芝中学校卒業式		宮前集会所竣工式
12日	琴平菊花会役員会		横芝敬愛高校卒業式
13日	松尾町		議会運営委員会
14日	まさご幼稚園卒園式		常任委員会合同協議会
15日	我が町の観光と物産調査研究報告会		東陽病院組合議会光町
16日	老人クラブプレートボール大会		定例町議会(第1日)
17日	町内各小学校卒業式		定例町議会(第2日)
18日	青年団総会		横芝中学校卒業式
19日	栗山川サケ稚魚放流		町内各小学校卒業式
20日	八日市場市外三町消防組合議会		八日市場市外三町消防組合議会
21日	郡土地改良協会総会		八日市場市
22日			町内各保育所卒園式
23日			
24日			



建設のあゆみ

【完 成】

◎道路改良工事

町道坂田遠山線（坂田～長倉）
第1工区…… 722m

町道鳥喰上区内線…… 200m

◎道路舗装新設工事

町道関場・東区内線…… 527m

町道栗山青芝会区内線… 353m

町道中台区内線…… 207m

◎道路舗装補修工事

町道上町区内線…… 187m

◎農村総合整備モデル事業

集落道改良整備工事
（小堤・木戸台）… 287m

集落道改良整備工事
（木戸台）…… 228m

◎集会所新築工事

木造平家建（宮前）……86.2㎡

◎転落防止工事

町道鳥喰上・下区内線 1,072m

3月の千葉県消防大会で、

消防功労者に 輝く栄誉



伊藤裕之議員



土屋英夫議員

このほど全国町村議会議長会
総会で、土屋英夫（姥山）・
伊藤裕之（北清水）両議員が
全国町村議会議長会から自治
功労者の表彰を受けました。
これは、両氏が永年（4期）
にわたって町議会議員を努め、
その間町議会議長や常任委員
長等を歴任し、町の発展に貢
献されたことが評価されたも
のです。

土屋英夫 伊藤裕之 両議員が全国表彰

永年にわたって消防団活動に
尽力された、次の方々が表彰
されました。

■千葉県知事表彰

〔永年勤続功労章〕小柴長通
（副団長）

■千葉県知事感謝状

〔内助功労〕小柴 和（夫人）

■日本消防協会長表彰

〔勤続章〕平山和夫（団長）
〔精進章〕宇都木辰男（分団
長）

■千葉県消防協会長表彰

〔永年勤続功労章〕川島仁一
（副団長）

〔功績章〕伊能 央（副団長）



町議会

航空機騒音対策に 関する要望書提出

町議会では、航空機騒音対
策について、川島英夫議長と
越川浩一副議長の両名により
新東京国際空港公団に対し、
次の4点について、文書によ
り要望を行なった。
一、農業振興対策
農業基盤整備及び近代化施
設整備の促進を図ること。
二、B滑走路騒音区域の見直し
騒音区域は、気象条件など
により実態とは異なる場合が
あるので、実態に即した騒音
区域の見直しを行うこと。
三、騒音区域に狭まれる谷間
対策
A・B両滑走路の騒音区域
に狭まれる区域の民家防音対
策を供用開始前に実施するこ
と。
四、周辺対策交付金の算定
周辺対策交付金の算定基礎
について落下物割合を加え見
直しを行うこと。|| 詳細略 ||



寄 付

善意ありがとうございます

○小沼 孟さん（歯科医・東町）

社会福祉に二十万円

○前横芝中学校教諭

吉岡益代さん（本町）

横芝中学校教育備品に十万円

ポスター展で 防火意識を高揚

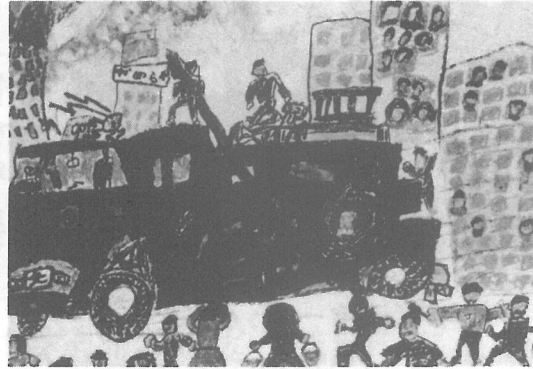

防火ポスター最優秀作品

八日市場市
外三町消防組
合では、春季
火災予防運動
の一環として
管内の小・中
学校（24校）
児童生徒から
「防火ポスタ
ー」の作品を
募集しました。
当町からの
出品数は232点
で、41人が入
賞しました。

入賞作品は、防火意識の高揚にと、町文化会館で展示されました。

〈学年3月末・敬称略〉

◆最優秀賞

阿部広久（横芝小1年）

◆消防組合長賞

伊藤真由美（大総小6年）

◆危険物安全協会長賞

大木宏悦（大総小3年）

浅野泰宏（上堺小4年）

土屋尚美（横芝小5年）

伊藤理恵（横芝中1年）

〈事業主のみなさんへ〉

労働保険の申告・納付の手続きはお済みですか

労働保険（労災保険・雇用保険）の昭和62年度の概算保険料と昭和61年度の確定保険料の申告、納付は5月15日までです。

労働保険料は、年度当初に概算で申告、納付し、翌年度の当初に確定申告のうえ精算します。この手続きが遅れますと、政府が保険料の額を決定することになるほか、追徴金が徴収されることがありますので、期限内に必ず申告・納付してください。

保険年度の初日（4月1日）

において、満64歳以上の高年齢労働者については、雇用保険料が免除されます。ただし任意加入（65歳以上）された高年齢継続被保険者、短期雇用特例被保険者ならびに日雇労働被保険者は免除になりません。

詳しいことは、県庁雇用保険課（☎047222775）

千葉労働基準局（☎04725211）にお問い合わせください。

商工会伝言板

国民金融公庫融資

事業資金（運転・設備）が必要な方は、国の資金の低利融資を活用することにより、経営の合理化をはかることをお勧めします。

記

- ◎普通貸付 年5.5%
- ◎経営改善貸付 年5.4%

◎相談・申し込みは、お気軽に商工会まで

相談室をご利用ください

4月の各相談室の開設日は次のとおりです。
お気軽にご利用ください。



相談室	相談日	場所	時間	備考
健康相談	4月14日(火) 4月28日(火)	上堺会館 文化会館	午後1時30分 ～午後3時	40歳以上の方は健康手帳をご持参ください
教育相談	4月7・14・21・28日	中央公民館	午後1時30分 ～午後4時30分	当日は、電話でも相談に応じます(内線69)
心配ごと相談	4月7・14・21・28日	中央公民館	午後1時30分 ～午後4時	
人権相談	4月7・21日	中央公民館	午後1時30分 ～午後4時	



4月になるとヒカヒカの一年生が目立ちます。初めての学校生活に胸をワクワクさせながら歩み始めます。

春や秋は結婚シーズンで、多くの人が人生の新しい節目としてスタートします。

いろいろな思いがその時々にあります。その思いを樹に託すために「記念樹」を植えてみませんか。

記念樹の選び方

せつかく植えたのに5、6年したら枯れてしまったり、樹形が悪くなったりでは困ります。

⑬ 広報よこしば
二 記念樹を選ぶ場合、次の点に気をつけてください。
一、樹形がくずれず、手入れに手数のかからないもの。
二、喬木のもの—あまり喬木になる必要はありませんが、灌木で先どまりするものは良

くありません。
三、土地に適したものの—気候や土性、植える場所を考えて選んでください。
四、伸び方の早くないもの、枝葉や花実の美しいもの。
五、避けたい木は、社寺などに植えてあるイチヨウ、シキミ等。またトゲのあるもの、枝垂れもの等。

購入と植樹時期

購入場所は、金刀比羅神社

記念樹

の大祭や園芸センタ—などです。購入上、特に注意する点は、根が多くあること。病害虫が着いていないこと。

植える時期はおおむね次のとおりです。常緑樹は3月～7月と9月～10月。落葉樹は11月～3月。

苗木として栽培されたものは何回も移植されていますので、根が多く出ており、植付時期の幅は拡大されます。

適する樹種

常緑樹では、ゲッケイジュ、サザンカ・タイサンボク・ク

スノキ・モッコク・モクセイ・ラ・サルスベリ・ヤマモモ・コウヤマキ・マキ・モミジ・カイドウ等
落葉樹では、コブシ・ハクモクレン・ハナミズキ・サク

指導 山武農業改良普及所松尾支所

植 え 方

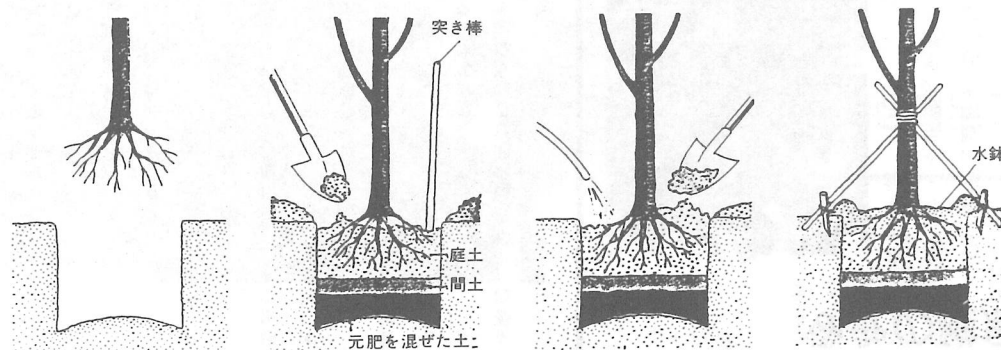

- ①穴掘り 根より大きめに、そして底は中highに。ワラで根巻きしたものはそのまま
- ②埋戻し 突き棒で土を砕きながら埋込む
- ③水やり 2/3ぐらい埋めたら十分に水を注ぎ、水がひいたらさらに土を入れる
- ④支柱の取付け 植付後支柱を立て、水鉢を作る

分担金・負担金	12億600万円	予備費	1,000万円
使用料・手数料	5億8,500万円	教育費	1,400万円
組合債	4億2,900万円	民生費	1億3,900万円
諸収入	1億6,800万円	公債費	1億5,500万円
繰入金	1億円	総務費	2億5,100万円
繰越金	9,600万円	保健衛生費	5億3,000万円
国・県支出金	900万円	清掃費	6億6,700万円
その他	3,900万円	消防費	8億6,600万円

本予算は、61年度からの継続事業である火葬施設建設工事が含まれるため、前年度より11%の増となりました。

山武郡市広域行政組合
62年度は二十六億三千万円
でスタート



ライティと子どもたち

大総小学校に象が来た

「卒業生を送る会」に

卒業に心の思い出を—
と、町内の小学校で、趣
向をこらした「卒業生を
送る会」が、3月3日開
かれました。

動物愛護を通して心の教育に取
り組んでいる大総小学校では、映
画「子象物語」の鑑賞と、その主
人公を演じた子象ライティ（東金
の湘南動物プロダクション）を招
いて行われました。

子供たちは、戦時下の暗い日本
で、愛情だけを頼りに生きぬく「子
象物語」にいたく感動し、涙を浮
かべていました。その後、子象ラ
イティとのふれ合いでは、映画か
らの親近感か、なでたり、食べ物
を与えたり、話しかけたりと、す
っかり仲良しになり、意義深いひと
時を過ごしました。



珍しい話題などがあ
りましたら
ぜひ御連絡ください



6年間の思い出を胸に小学校最後の合唱

思い出の学校生活に別れ

3月13日に中学校、19日に各小学校で
卒業式が行われました。今年の卒業生は
中学校237人、小学校（3校）218人で、先
生方や在校生に見送られ、なつかしい学
校生活を胸に巣立って行きました。新た
な学校で又、社会でがんばってください。

栗山2回目の優勝

町老人クラブゲートボール大会



緊張の瞬間

優勝〓栗山 3位〓鳥喰上・新田
2位〓町原

優勝〓第11ブロック（屋形）
2位〓第4ブロック（上町）
3位〓第1ブロック（町原・木戸台・
中台・牛熊・谷台）

屋形が念願のV

町民バレーボール大会



がたいブロックをやぶる強烈なアタック



雨の降る中での稚魚の放流

児童たちが育てた 自分の稚魚も放流

小雨降る3月23日、栗山川横芝せきで、330人の小学生たちがサケの稚魚110万匹を放流しました。この中には、2月から各小学校で育てられていた稚魚も含まれており、元気に泳ぎ去って行く稚魚に歓声を送っていました。3・4年後の里帰りが楽しみですね。



よこしば

⑮ 広報よこしば
交差点の雨の路上に夜の信号
ゆらぎてふたり色さえ冴えと
ものいふも大儀なりしか兄嫁は
吾が手を握るその細き手に
佐瀬 初音
枯れ草の中に萌えてしよもぎ摘み
舅の好みし草餅供ふ

血縁のぬくもりうすき身を委ね
老いの窮みを施設にすこす
萩原 信一
四股踏みて孫挑みくる座敷相撲
転びてやれば手刀をきる
吉岡 信子
亡き夫のこよなく愛でし臘梅の
匂ふ季きてはや一周忌
斎藤 秀男
運命を見放す事の罪深し
訪れる孤児会はせず帰すは
洪谷 静子
昨日よりの頭痛治らずひそやかに
冬日の中を黒き猫ゆく

退職の間近き妹うれしさを
抑へて語る後のプランを
掛川 友代
嫁ぎきて三年となれる嫁はいま
みこもるを告ぐ頬をあからめ
宇井 勇
初任地の室戸の岬夢に顕ち
爆ぜむばかりに恋ほしさつもの
海保 きみ
巻き貝を耳にあつれば海の詩
きこゆと母は教へくれしよ
（選者）斎藤つね子
戦犯も運命なりしと受けとめて
心しづかに夫の老いづく

歌壇

北田 ふじ
主治医より今が大事と諭されて
夫はうなづくまこと素直に
向後 泰治

那須 清江
血縁のぬくもりうすき身を委ね
老いの窮みを施設にすこす
萩原 信一
四股踏みて孫挑みくる座敷相撲
転びてやれば手刀をきる
吉岡 信子
亡き夫のこよなく愛でし臘梅の
匂ふ季きてはや一周忌
斎藤 秀男
運命を見放す事の罪深し
訪れる孤児会はせず帰すは
洪谷 静子
昨日よりの頭痛治らずひそやかに
冬日の中を黒き猫ゆく

秋葉 とく
退職の間近き妹うれしさを
抑へて語る後のプランを
掛川 友代
嫁ぎきて三年となれる嫁はいま
みこもるを告ぐ頬をあからめ
宇井 勇
初任地の室戸の岬夢に顕ち
爆ぜむばかりに恋ほしさつもの
海保 きみ
巻き貝を耳にあつれば海の詩
きこゆと母は教へくれしよ
（選者）斎藤つね子
戦犯も運命なりしと受けとめて
心しづかに夫の老いづく

私のひとこと



私どもの集落では、古くから舞い継がれてきた「大神楽」（獅子舞）があります。その由緒は詳らかではありませんが、伝承や古文書等によると、明和年間（1764～1771）当区の妙見神社において奉納された「平獅子」の舞いに始まると伝えられます。江戸時代からは村の年中行事として、正月の大祭、夏祭、秋祭、霜月の15日の紐解き（七五三祝）など、氏子の安全を祈って舞い続けられました。

も四十の手習いで「横笛」を習い始めました。師匠方の熱意によって、保存会の方々とともに、私も一通りの曲目をマスターすることができました。その後、村の青年たちも加わり、昨年の七五三祝には、若い人ただけで獅子舞を披露するまでに至りました。会長の市原正博さんを中心に、大祭での奉納や、町民文化祭・農協祭・村をあげての夏祭などに参加しています。昨年の夏祭には、若連によって手造り神輿が誕生、今年からは本町の若連の方々に祭囃子を教えていただいています。

笛の音に魅かれて

伊能 央（鳥喰下）

各地の郷土芸能の多くは、時代の移り変わりとともに、年輩者が辛じて保存しているというのが現実のようであります。由緒ある芸能を若い世代に橋渡しするつもりで、私

たにお囃子の練習を始められ、私どもの師匠である伊野竹雄さんが指導に当たられています。きつと今年の夏祭には、情緒豊かなお囃子が響き渡ることでしょう。

始めてみませんか。北清水の方々は、新郷土芸能の途絶えている集落や、お囃子のない集落の皆さん、お囃子の練習を始めたい方は、私

窓口の記録

(2月21日～3月20日)

出生 11人	死亡 12人
婚姻 3件	離婚 2件
転入 37人	転出 73人

私も町民の仲間入り

出生児ご紹介

氏名	保護者	地区
田辺 さゆり	秀雄	上4
田口 亜加	倫彦	上4
高蝶 篤史	政道	上4
菱木 努美	寛幹	上3
押尾 優美	樹幸	上1
田子 直樹	穂積	上3
大高 橋英	二好	南1
子安 由恵	満忠	南1
鈴木 佳代	子勝	下
渡辺 健一	美雄	下

横芝町の人口と世帯

＜3月1日現在＞

人口	14,516 (-1)
男	7,070 (-1)
女	7,446 (0)
世帯数	3,930 (+3)

()内は前月比

健康を守る食生活



最近では食生活が大変豊かなり、平均的には栄養状態も

○必ず3食をきちんと食べる。

○この「半健康」の中に入るのは、ではないでしょうか。

○そこで、健康を守る食生活のポイントを考えてみましょう。

- 1日30食品を目標に、バランスよく食べる。
- 塩は1日10g以下にする。
- 動物性の脂肪より植物性の油を多めに摂る。
- 食卓を家族のふれあいの場にし、手づくりの心を大切に



こんにちは！保健婦です

よくなってきました。

その反面、栄養のバランスをよく考えずに欠食したり、インスタント食品や加工食品、

し好的な食品に偏った食生活をして病気の一手手前の「半健康」の状態にある人が増加

しているといわれています。

一般健診などで見かける婦人の貧血や、育ちざかりにもか

かわらず「太っている」と思

いこんで欠食する子供たちは、

この「半健康」の中に入るのは、

ではないでしょうか。

そこで、健康を守る食生活

のポイントを考えてみましょう。

国民年金

生きがい旅行の参加者

今、温泉がおもしろい！

国民年金号で行く、塩原温泉とお笑い道場の旅。2泊3日の旅に、あなたも参加してみませんか。

■期日 6月24日(水)～26日(金)

■コース 那須・塩原方面

2日目は、周辺観光のほか、ゴルフ・ゲートボールなど5つのコース選択の楽しみもあります。

■宿泊地 塩原温泉 ホテルニユー塩原

■人員 380人

■費用 三万八千円

※お問い合わせは、住民課年金係(内線41)へ。

昭和62年度

千葉県青少年指導者

洋上研修参加者

■期日 7月26日(日)～8月



4日(火) 9泊10日

■訪問国 中華人民共和国

(上海・蘇州・無錫)

■募集人員 3名

■募集期間 4月1日(水)～4月20日(月)まで

■資格 ①横芝町に居住又は勤務する者で満20歳以上29歳(62年4月1日現在)までの男女

②地域・職場等において、各種団体活動を行っている者、又は青少年教育を担当する者。

■費用 五万円(内二万円町補助)

※詳細については、教育委員会(内線68)へお問い合わせください。

あとかき

表紙は、今月号から町のイメージカラーをとり入れました。また、題字は現代的に、そしてやさしさのあるひらがなにしました。

本文は読みやすさに重点をおき、ひとわり大きな文字を採用しました。ご意見・ご感想をお聞かせください。