

3月号

横芝町の人口と世帯

〈2月1日現在〉

人口	14,517 (+5)
男	7,071 (+5)
女	7,446 (0)
世帯数	3,927 (-4)
() 内は前月比	



広報

横芝

発行所

千葉県山武郡横芝町横芝636番地

横芝町役場

電話 04798-2-1111(代)

郵便番号 289-17

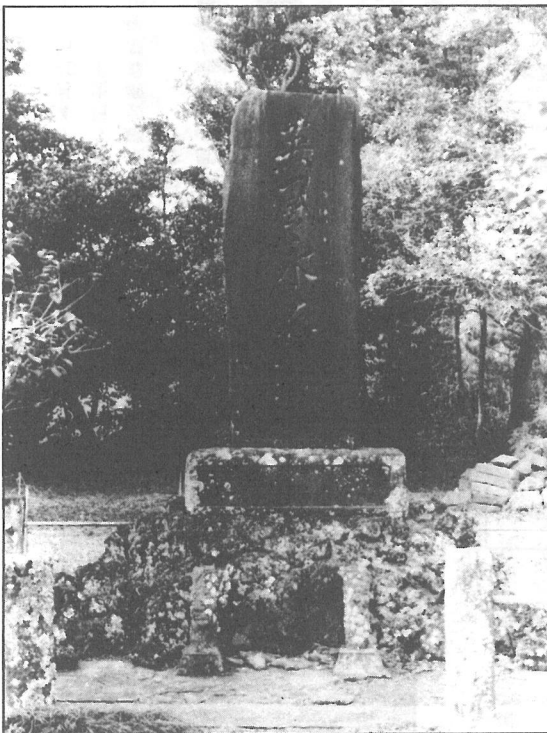

西照寺の境内には、第二次世界大戦中、横芝
 英風永存 飛行場(栗山)をめぐる攻防戦に戦死され
 た日米両国の方々の霊を祭る「碑」がある。

南

この集落は江戸時代、屋形村に属して、本郷(宮前)の南側に位置するために、「南」と呼ばれたと伝えられます。元禄(1688~1704)以降、地引網漁業の発展とともに、海南部に「枝村(納屋)」が置かれました。

現在は、水稲をはじめ、畑作・施設園芸を中心とした静かな田園地帯で、果樹ほ場整備事業が計画されるなど、農業の近代化も進められています。(28世帯)

ふるさと顔



この集落は、谷津川(幹線10号排水路)をへだてて蓮沼村と接している。横芝・上堺線と飯岡・片貝線の両県道が交差し、夏には海水浴客のマイカーなど、賑わいをみせる交通の要衝である。

航空機騒音対策を弾力的に

町議会、空港公団に要望

町議会では、去る2月6日、議員全員が空港公団を訪れ、空港の現状と将来見通し及び諸対策の説明を求め、各種の要望を行った。

新東京国際空港は、開港以来9年目を迎え、年々発着便数も増加し、4000メートル滑走路(A滑走路)のみでは対応できなくなるが予想されるため、残された施設整備、いわゆる二期工事が昨年から5カ年計画で実施されている。昭和65年度には、2500メートル滑走路(B滑走路)、横風用滑走路(C滑走路、3200メートル)などが概ね完成し、完全空港として整備される見込みである。

開港当初、千葉県はもとより周辺市町村は開港後の発展に期待を寄せ、町議会もこれに同調し、空港と共存共栄を目標に諸活動を展開して来た。

しかし空港公団等が行う各種周辺対策事業は、法的基準や、各種の規制があり、要望どおり実施されないのが現状である。法律とはいえ、なかには一つの集

落を分断するような対策も生じており、町も議会も非常に苦慮している。

議会としては、完全空港として供用が開始されるまでの間に町執行部と協力し、デメリットばかりでなく住民の皆さんに少しでも納得がいけるようなメリットを引き出すよう、議員一同団結してこの問題に取り組んでいる。

農業振興対策

周辺地域における農業振興の一環として実施した成田用水事業については、水源に限度があるとして当町は、騒音区域でありながら事業区域から除かれていた。その後実施しない区域があったため、再三の要望により一部の区域が編入された経緯がある。

今後当町の騒音地域を始め、その他の地域においても農業生産基盤及び農業近代化施設等の整備を行い、高生産性農業を行う場合、これらの事業を積極的に促進すると共に、公団独自の

経費面の援助も考慮すべきだ。

騒音区域の指定

A滑走路の騒音区域の線引きの時点において当町は集落が分断されたため、地域住民の不公平感に勿論のこと、集落の運営もさることながら町行政運営にまで支障を来たしている。

このような状況のなかで先般B・C滑走路の騒音区域が指定されたが、A滑走路の区域と比較し非常に狭い範囲で決定している。公団は、B滑走路を利用する航空機は、近距離便であり、しかも軽量なのでこのような予測になるといえるが、現実にA滑走路における飛行状況は予測の範囲とは異なり、高度も低く、コースもずれることが非常に多い。

従って供用開始前の予測区域は、A滑走路の実態に即して広く設定し、供用開始後に実測を行い、その時点で変更するのが筋ではないか。

A・B両滑走路の騒音区域の谷間対策

A・B両滑走路の騒音区域に挟まれる区域を谷間と称しているが、当町はB滑走路の騒音区域の予測が狭く、谷間区域に該当しないため、供用開始前はこの対策がなされないと聞いている。

法の基準とはいえ、道路1本、水路1本でその線引きが行われている。しかもB滑走路の騒音区域は、町の境界で線引きをしていくため、一方の町では有利に対策が進み、一方の町では逆に機械的に除外され冷遇される結果となっている。除外される立場の住民の不満は勿論のこと、

これでは、空港と共存共栄により町の発展と完全空港の早期完成を願ひ協力して来た町及び議会としては納得できない。公団は法律ばかりにこだわらず、地

形などによる音の反響、集落の状況、町村間の調整等十分に考慮し、この谷間対策に限らず、各種周辺対策を弾力的に行い、空港と調和のとれた地域の振興を図るべきだ。

●その他芝山鉄道の延伸、テレビ電波障害、落下物対策など活発な要望が相次ぎ予定時間を大幅に超過した。

これらの問題に対し、公団側は、法律及び各種の規制があり、要望どおり応じられないのが現状であるが、今後は可能な範囲で、町と相談しながら対策を進めていくとの回答であった。

議会としては、今後も必要に応じ、その他の関係機関に対しても、積極的な活動を展開していく。

1月臨時町議会

給与改定など可決

1月30日、臨時町議会が開催されました。

今議会では、一般職の職員給与改定など2議案が審議され、いずれも原案のとおり可決されました。

■昭和61年度横芝町一般会計補正予算議定

歳入では、地方交付税等を増額し、繰入金を減額しました。

歳出においては、職員給与改定に伴う関係費用の調整をしたほか、財政調整基金の積立などを行いました。その結果、歳入歳出それぞれ三百六十万円を追加。予算総額は、二十八億八千五百四十三万二千円となりました。

■一般職の職員給与に関する条例の一部改正

国・県に準じて町の一般職の職員給与を改定しました。



「水田農業のあらまし 確立対策」

昭和53年度から9年間にわたり実施された「水田利用再編対策」に変わる米の減反政策として、62年度を初年度に「水田農業確立対策」がスタートします。その概要についてお知らせします。

◎ 実施期間 ◎

昭和62年度から67年度までの6年間
(前期3年、後期3年)

◎ 対策の趣旨 ◎

昭和61年度までは、転作の定着化をはかることを主に推進してきましたが、62年度からは…
①水田を活用して生産される作物の生産性の向上をはかるとともに、輪作農法を確立する。
②米の需要の動向に応じた計画的な生産に、生産者・生産者団体が主体的に取り組む……
という内容になります。

他用途利用米
転作の一部として導入されている他用途利用米は、横芝町全体で2240俵になります。(1俵当たり123平方メートルの転作を実施したことになります。)

◎ 転作等目標面積の比較 ◎

区 分	国	千葉県	山武郡市	横 芝 町	
				面 積	配 分 率
水田利用再編対策 第3期(61年度)	600,000 ^{ha}	13,940.5 ^{ha}	1,508.9 ^{ha}	138.4 ^{ha}	13.5%
水田農業確立対策 (62年度)	770,000 ^{ha}	19,480.0 ^{ha}	2,202.4 ^{ha}	205.2 ^{ha}	20.0%

統一地方選挙

4年に一度の統一地方選挙は今回で11回目。
今年、県議会議員選挙が4月12日(4月3日告示)に、町議会議員選挙が4月26日(4月

4月26日に町議会議員選挙 県議会議員選挙は4月12日

21日告示)に、また、その後は町長選挙も執行される予定です。県や町の針路を方向づける重要な選挙です。4年間任せられる人を選びましょう。

◎ 水田農業確立助成補助金 ◎

区 分	単 価 (10a当り)		
	基 本 額	生産性向上加算	地域営農加算
一 般 作 物 (大豆、飼料作物等) 〔特定作物〕	20,000円 (42,000円)	20,000円 (県特認の場合 10,000円)	10,000円
永 年 性 作 物 (果樹、転作畑等) 〔永年性作物〕	25,000円 (50,000円)	20,000円 (県特認の場合 10,000円)	10,000円
特 例 作 物 (野菜等) 〔一般作物〕	7,000円 (22,000円)	5,000円 (県特認の場合 5,000円)	5,000円
水 田 預 託	7,000円 (22,000円)		
土地改良通年施行	7,000円 (22,000円)		

③ 区分欄と基本額欄の〔 〕書きは、水田利用再編3期対策の名称と金額

進入学や就職のシーズンを迎えましたが、大学に入つて他の市町村に住むようになったり、就職して会社の場合には、国民健康保険（国保）の手続きが必要になります。

4月1日から 新しい保険証



国民健康保険の被保険者証（保険証）は、2年ごとに更新されます。

現在お持ちの保険証は、4月1日からは使用できません。新しい保険証がみなさんのお手もとに届くのは、3月下旬頃になります。住所・氏名・生年月日などに誤りがないかお確かめの上、お受け取りください。なお、現在お使いになっている保険証は、4月1日以降、総務員さんを通じて回収します。

国保の届出は、14日以内に

こんなとき	必要なもの
資格喪失 (就職などで社会 保険に加入して場 合)	<ul style="list-style-type: none"> 新しく加入した保険証 国保の保険証 印かん
資格取得 (会社などをやめ て国保に加入す る場合)	<ul style="list-style-type: none"> 離職証明書…やめた年月日を証明できるもの 同一世帯に国保加入者がいればその保険証 印かん
学 保 険 証 (大学等に入って 他の市町村に住 むようになった 場合)	<ul style="list-style-type: none"> 国保の保険証 在学証明書…4月1日以降に発行されたもので、学校名・所在地・修学年限・在学年が明らかなもの 印かん

老人保健

こんな時は 届出を

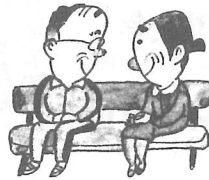

おとしよりの医療は、老人保健法により受給していますが、こんなときは、かならず届出をしましょう。

国民年金保険料

4月から 7,400円に

国民年金の保険料が、4月から七千四百円（現行七千円）に改められます。付加保険料（四百円）はそのままです。国民年金は老後の生活を保障し、あるいは思わぬケガや病気などで障害者になったり、生計を維持している人が亡くなったときなどの生活の安定を図るために、国が年金を支給する制度です。

この年金の財源は、皆さんが納めている保険料と国の負担などによって賄われており、このため年金額が引き上げられます。と、どうしても保険料も増額しなければなりません。保険料が高くなるにつれて皆さんの負担も多くなりますが、老後を安心あるものにするためにも、保険料の納付にご協力ください。

また、保険料は4月から1年分まとめて納めると八万六千六百六十円となり、二千四百四十円割引きされ、お得です。納め忘れ防止のためにも、前納をおすすめします。

こんなとき	必要な書類
他市町村から転入してきたとき	健康保険証
他市町村へ転出するとき	受給者証 国保加入者は国保の保険証
死亡のとき	死亡した者の受給者証 国保加入者は国保の保険証
町内で居住地を変更したとき	健康保険証 受給者証
保険証が変わったとき	健康保険証 受給者証
65歳を過ぎて、ねたきりになったとき	年金証書 身体障害者手帳 健康保険証

※ 印鑑持参の上住民課国保係へ。

建設のあゆみ

【完 成】

- ◎交通安全施設等整備工事
(歩道設置)
町道鳥喰新田区内線…… 533m
- ◎道路舗装新設工事
町道鳥喰新田区内線…… 403m
町道南部1区内線…… 186m
町道西区内線…… 126m
町道鳥喰沼区内線…… 268m
- ◎道路舗装補修工事
町道鳥喰上・下区内線… 577m
町道南部1・西区内線… 400m

【工 事 中】

- ◎道路改良工事
町道坂田遠山線(坂田～長倉)
第1工区…… 722m
第2工区…… 832m
第3工区…… 250m
町道姥山区内線…… 160m
町道東区内線…… 220m
町道鳥喰上区内線…… 200m
- ◎道路舗装新設工事
町道関場・東区内線…… 527m
町道栗山青芝会区内線… 353m
町道中台区内線…… 207m
- ◎道路舗装補修工事
町道上町区内線…… 187m
- ◎道路排水整備工事
町道古川区内線…… 240m
町道東町区内線…… 407m
- ◎農村総合整備モデル事業
集落道改良整備工事
(小堤・木戸台) … 287m
集落道改良整備工事
(木戸台) …………… 228m
- ◎集会所新築工事
木造平家建(宮前) ……86.2㎡
- ◎転落防止工事
町道鳥喰上・下区内線 1,072m

- 26日 九十九里地域水道企業団議 東金市
- 23日 郡市広域水道企業団議 東金市
- 19日 郡市広域行政組合議 東金市
- 18日 郡市広域行政組合議 東金市
- 16日 総務常任委員協議会 御宿町
- 9日 郡市広域行政組合議 成田市
- 6日 空港公団陳情 成田市
- 5日 郡市広域行政組合議 東金市
- 2日 新東京国際空港関連問題対策委員会 東金市
- 26日 九十九里地域水道企業団議 東金市
- 23日 郡市広域水道企業団議 東金市
- 21日 三郡医師会航空機対策協議会講演 成田市
- 19日 東陽病院管理者会議 光町
- 16日 郡市広域水道企業団議 東金市
- 14日 総務常任委員協議会 東金市
- 14日 入札(道路改良工事) 東金市

良好な生活環境は

ごみ処理から ご協力を

ごみ処理は、環境を浄化する上で大切な仕事です。相変わらず不法投棄の連絡や山武環境衛生事業組合指定以外の袋で出すもの、その袋を収集車が収集しない等の苦情電話があります。



不法投棄者の発見には、皆様との協力をいたいただき、力を尽くしてまいります。

ごみ処理には多額のお金と汚物を処理する職員が必要で、少しでも減量化につとめ、処理しやすいごみとして出しましょう。

横芝町のゴミ処理状況

	総数(4町1村)	横芝町	割合
利用戸数	3,546 戸	1,620 戸	45.7%
利用量	2,473 t	1,071 t	43.3%
負担金	108,000 千円	33,093 千円	30.6%
(内) 利用1戸あたり	30,457 円	20,428 円	-
袋販売額	25,710 千円	10,459 千円	40.6%
(内) 利用1戸あたり	7,250 円	6,456 円	-

ごみ収集日 横芝・大総地区 毎週月・木曜日
上堺地区 毎週火・金曜日

収集袋販売所 役場・商工会館・魚芳・霞商店
田島屋酒店・宇都木商店・小野商店

町議会 2月

町長

- 2日 永年勤続町職員表彰式
新東京国際空港関連問題対策委員会
- 3日 泉町村会政調会 千葉市
- 5日 農業所得協議会 東金市
- 6日 山武食品衛生大会 東金市
- 7日 農業振興会青年部総会 東金市
- 8日 空港公団陳情 成田市
- 9日 老人保健連絡協議会松尾町 成田市
- 10日 八日市場市外三町消防組合 正副組合長会議八日市場市
- 11日 農業所得標準内開示会 東金市
- 12日 入札(道路舗装工事) 東金市
- 13日 大総たばこ耕作者組合総会 東金市
- 14日 郡町村議会 東金市
- 15日 農家組合長会議 東金市
- 16日 農業振興会養豚部会総会 東金市

議会

- 26日 中小企業振興融資資金運営委員会
- 23日 建設省陳情(栗山川改修工事関係)
- 21日 入札(道路改良工事) 東金市
- 19日 総務常任委員協議会 東金市
- 16日 郡市広域行政組合議 東金市
- 14日 三郡医師会航空機対策協議会講演 成田市
- 13日 東陽病院管理者会議 光町
- 12日 郡市広域水道企業団議 東金市
- 11日 九十九里地域水道企業団議 東金市
- 10日 新東京国際空港関連問題対策委員会 東金市
- 9日 郡市広域行政組合議 成田市
- 8日 空港公団陳情 成田市
- 7日 郡市広域行政組合議 東金市
- 6日 郡市広域行政組合議 東金市
- 5日 郡市広域行政組合議 東金市
- 4日 郡市広域行政組合議 東金市
- 3日 郡市広域行政組合議 東金市
- 2日 郡市広域行政組合議 東金市
- 1日 郡市広域行政組合議 東金市

航空機テレビ電波障害

防止アンテナの修理は

新東京国際空港公団では、航空機によるテレビジョン電波受信障害改善対策として、フラッター防止アンテナを設置しています。設置後、倒壊あるいは破損等による故障を生じた場合は空港公団で修理しています。

※修理を希望される方は、役場企画空港対策課(内線27番)へ。また、新規の申し込みも受け付けています。(印かん持参)

修理の要件

- 自然現象(強風等)による故障
- 経年劣化(老朽化)に伴う故障
- 対策施設の設置に起因する故障

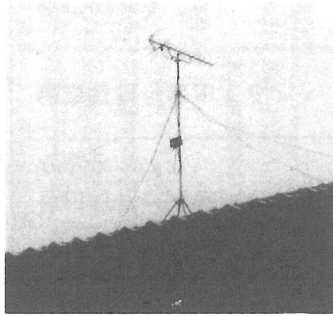

小型動力ポンプを配属

本部分団第3部(大総)に

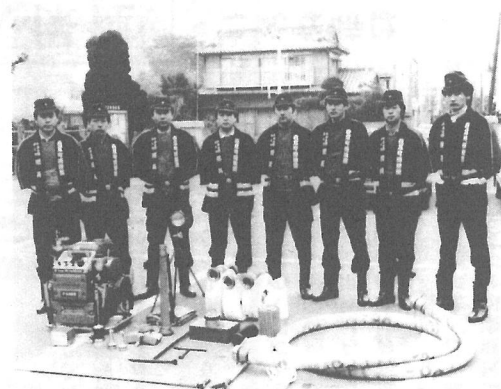

配属された小型動力ポンプと団員

小型動力ポンプ(B3級)と標準付属品一式が、1月23日に役場広場で、本部分団第3部(大総・伊東雅毅部長)に配属されました。

献血ありがとう

横芝敬愛高校では、2月19日卒業記念に在校生を含め532人の献血を行いました。

固定資産課税台帳を縦覧
ください。
期間は
3月1日～3月20日です。
(税務課)

横芝町が

交通安全功勞表彰

1月20日、千葉市の県教育会館で第25回千葉県交通安全県民大会が開かれ、席上、横芝町は千葉県交通安全対策推進委員会会長(沼

日から61年8月22日までの652日間にわたる交通事故死ゼロを記録した功績によるものです。また、千葉県警察本部長表彰

永年勤続職員表彰

2月1日の町村合併記念日にあたり、次の職員が町から表彰されました。

■勤続25年

五木田洋子・浅野悦

勝又英幸

■勤続20年

海保 英之・村杉美代子

秋鹿 稔・水野 英明

田県知事)表彰を受賞しました。これは、地域と一体となった交通安全運動を積極的に展開したことにより、昭和59年11月9

に、次の個人・団体が受賞されました。
交通安全功勞者 渡辺ミチ子 (東町)

電線・電柱の撤去にご協力を!

すでにお知らせいたしましたとおり、町では、有線放送業務の廃止に伴い、1月から電線や電柱の撤去作業を業者委託により行っています。作業に当たっては、皆さんの田畑や屋敷内に立入り、ご迷惑をおかけしてはいますが、ご理解とご協力をお願いいたします。
また、宅内のスピーカーなどの取りはずしについては町職員が順次行っていますが、加入者自身で取りはずしていただいても結構です。この場合は、企画空港対策課広報係(内線26番)までご連絡ください。

春の全国火災予防運動

2月28日～3月13日

道路交通法の一部改正

駐車違反には厳しい措置がとられます

増える自動車台数と運転免許人口——この数と同じように、交通事故はここ数年増加し、交通事故死も五年連続して九千人を突破しています。このような交通事故の原因の一つとして、交通の流れを妨げる違法駐車があります。また、現在の交通違反等に対する罰金や反則金の額は、最近の物価水準などに比べ著しく低いため、違反行為を防止する機能が低下していることもあげられます。

交通事故を減らし、安全な交通環境をつくるため昨年、道路交通法の一部が改正され、4月1日から施行されることになりました。そこで、主な改正点を見てみましょう。

1 パーキング・チケットによる短時間路上駐車ができます

パーキング・チケット発給設備から、パーキング・チケットの発給を受け(有料)、それを車のフロントガラスの内側の、前から見やすいところに掲示すると、所定の時間駐車することができます。

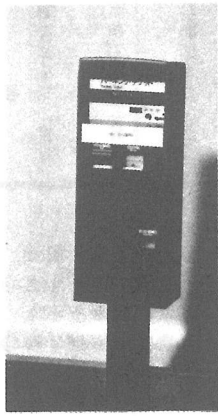

▲パーキング・チケット券売機
パーキング・チケット見本

2 駐車違反ステッカーを勝手にはがすと処罰されます

駐車違反をしてはられたステッカーを勝手に破ったり、取り除くと処罰(二万円以下の罰金または科料)されます。

3 違法駐車車両のレッカー移動が活発に行われます

4 罰金・反則金が引き上げられます

5 交通反則通告制度(青切符)の適用範囲が拡大されます

今回の法律改正で、過去一年以内に反則行為をして免許停止処分を受けたことがあっても、特定の反則行為の場合は、交通反則通告制度が適用されます。

6 行政処分の基礎点数(違反点数)の一部が変わります



道交法の一部改正による道交法違反の反則金額一覧表 (単位:円)

違反(反則)行為	反 則 金 額								違反点数 (改正点)
	改正後				改正前				
	大型	普通	自二	原付	大型	普通	自二	原付	
速度違反 25km/h以上30km/h未満	25,000	18,000	15,000	12,000					3
速度違反 20km/h以上25km/h未満	20,000	15,000	12,000	10,000	15,000	10,000	8,000	7,000	
速度違反 15km/h以上20km/h未満 しゃ断踏切立入り等	15,000	12,000	9,000	7,000	10,000	8,000	6,000	5,000	
速度違反 15km/h未満 信号無視(赤色等)・通行区分違反・ 整備不良車両(制動装置等)等	12,000	9,000	7,000	6,000	8,000	6,000	5,000	4,000	
信号無視(点滅)・通行禁止違反・一 時不停止・整備不良(尾燈等)等	9,000	7,000	6,000	4,000	6,000	5,000	4,000	3,000	
駐停車違反(禁止場所等)	15,000	12,000	7,000		6,000	5,000	3,000		2
駐車違反、駐停車方法違反等	12,000	10,000	6,000						
定員外乗車・路線バス等優先通行帯 違反・警音器吹鳴義務違反等	7,000	6,000		4,000	5,000	4,000		3,000	
交差点右左折方法違反・初心運転者 標識表示義務違反等	6,000	4,000		3,000	4,000	3,000		2,000	
免許証不携帯等	3,000				2,000				

そんなに思いつめないで

——非行・校内暴力・男女交際・性など
家庭教育について考える——

学校生活

相談

小6男子の母親です。病気がちで欠席の多かった長男がこの春小学校を卒業します。

病弱な長男、中学生生活が心配

先日、中学校の「一日入学」があつて母子で参加し、中学校の先生方のお話を伺つたり、すでに中学校に在学している子どもをお持ちの母さん方のお話を聞いていたうちに、私はだんだん心配になつてしまいました。

それは、中学校生活が小学校にくらべてとても規則がきびしく、全く自由のない生活のようで、生徒がかわいそうに思ったことです。素行面でも問題の子がいるようで、あるお母さんは、何人かが悪いことをして、補導されたこと、下級生をいじめめる生徒もいるなどということを声高に話していました。

息子は不安そうな表情で、黙つて聞いていました。5年生のときに友だちにいじめられて、2、3日学校を欠席したことがある子ですので、きつと心配していると思います。今後どのように励ましていいかわからぬように思っています。

答え

「1日入学」が逆効果

「一日入学」は入学する生徒と親に中学校を正しく理解してもらうための学校側の配慮だともいえます。思春期の中学生の行動は、小学生とは比較にならない力強さと広がりがあります。大人への反発心も旺盛ですが、同時にまたきびしく律せられる中になんかすがしきを感じて自己成長を自らをはかる時代でもあります。校則のきびしさは、その学校を育てるために必然的に生まれたものです。中学校生活の現実を知れば、それはお母さんにも

納得できると思います。ご子息がある母親の話を聞いて中学校に不安を感じたとすれば、「一日入学」の意味は全く逆効果になりました。

早急に本人の心の不安を取り除く必要があります。よくない生徒もいるでしょうが、まじめな生徒がよりたくさんいることを話して聞かせる必要があります。それには学校の先生がよいでしょう。まじめな生徒が学業にスポーツに打ち込んでいる姿を具体的に話して下さるでしょうし、万一、そのようなよくない友達に誘われたときの対応についても教えて下さると思います。

神経質な少年は、普通の人以上に先々のことを考えて心をふるわせるものです。現場を知らない人の単なる気休めや説得は役立ちません。1日も早く担任の先生に相談してください。

静岡県教育委員会教育相談センター 監修 第一法規出版株式会社発行

●そんなに思いつめないで
「ハロー電話」ともしび」相談事例より

このシリーズは、本号にて終了します。

相談室をご利用ください

3月の各相談室の開設日は次のとおりです。
お気軽にご利用ください。



相談室	相談日	場所	時間	備考
健康相談	3月10日(火) 3月24日(火)	大 総会館 文化会館	午後1時30分 ～午後3時	40歳以上の方は健康手帳をご持参ください
教育相談	3月3、10、 17、24、31日	中央公民館	午後1時30分 ～午後4時30分	当日は、電話でも相談に応じまず(内線69)
心配ごと相談	3月3、10、 17、24、31日	中央公民館	午後1時30分 ～午後4時	
人権相談	3月3・17日	中央公民館	午後1時30分 ～午後4時	

農業者年金 — 問 — 答

確認書類の提出 は2月中に

問 私は息子に農業を継がせ、60年から経営移譲年金をもらっています。

1月中旬、農業委員会から農業共済などの名義を後継者に変更したことが確認できる書類を提出するよう通知がきました。

この書類を出さないと、年金は止められるのですか。
答 経営移譲年金を受給するには、農地等の権利を後継者または第三者に移すばかりでなく、実際に経営主の立場を交代することです。

そこで、昨年4月からは経営移譲年金を請求する際に、諸々の名義変更がされていることが確認できる書類をつけるようになりまし。確認書は名実ともに経営移譲を明らかにし、外部から疑いをもたれぬよう点検するためのものです。

61年3月までに経営移譲年金支給の決定をうけた方は、2月中に確認書を提出してください。委員会は、この書類をもとに現況届の確認をします。現況届が所定の期限内までに基金に提出されませんと、支給停止や決定の取り消しなどの厳しい処置をうけることとなります。

確認事項
①農業共済の共済関係名義②転作奨励金の申請名義③農業所得の納税申告名義④土地改良組合員名義⑤農協組合員名義(第3者移譲は、①と②のみ)
◎60年11月から掲載しましたこの1問1答は、今回で終了します。

『魅惑の歌曲』コンサート公演

東京電力(株)東金営業所では、東金文化会館オープン記念行事に先立ち、事前周知のコンサートを開催します。

内容 十風修、武沢武の各氏
忘れな草、アペマリヤ
などの歌やトロメライ
等のピアノ演奏
※入場料は無料です。申込み・お問合わせは、東京電力東金営業所(☎04755④0151)へ。

わが家の 庭窓辺

今回は、庭木に使われている果樹のせん定についてお話しします。

不要な枝を除いて光線がどの枝にもあたるようにするため、また枝と根の発育均衡をとつてよい果実がつくようにせん定を行います。

果樹のせん定

せん定には、枝の途中で切る「切り返しせん定」と、枝の分岐点で切る「間引きせん定」があります。出来上りの樹形を想定しながら、大枝から行い順に細かい枝に移るようにします。特に、図Iのような車枝にならないようにします。

せん定の時期は、落葉果樹では落葉期に行います。春先新芽が動き出してからでは遅すぎます。常緑果樹では、寒さの過ぎた3月頃に行います。

しかし、せん定をする前に重要なことは、各樹種の結果習性を

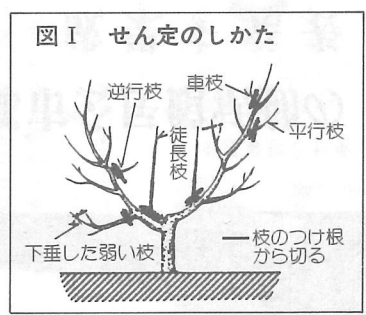

を知ることで、せっかくながら花芽を全部切り落としてしまうことになりまので注意してください。

結果習性 (図II)
果樹の種類によって花のつき方が異なるが、その特有の性質をいう。

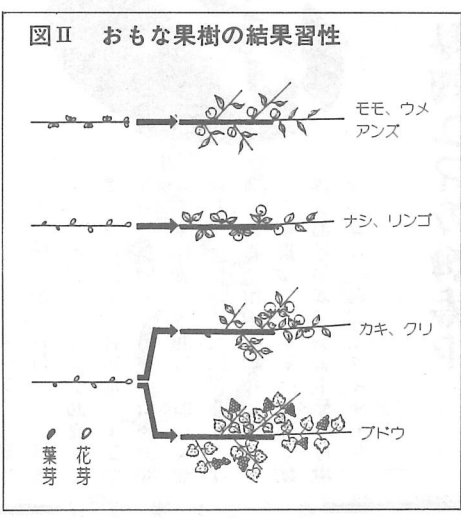

枝の切り方

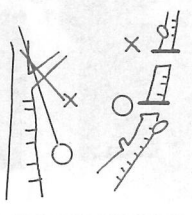

- もの(ウメ・モモ・アンズなど)
 - (一) 1年目の枝の頂芽や腋芽の一部が花芽分化し、ここから今年伸びた枝の先端に開花、結実するもの(ナシ・リンゴなど)
 - (二) 1年目の枝から翌春新しい枝をのばし、その新梢の先端近くの葉腋に結実(カキ・クリなど)
 - (三) 2年目の新梢の4・5節目くらいから、葉と対称の位置に花をつけ実を結ぶ(ブドウなど)
- 結果習性を知って、庭にたくさんの実をつけてください。
- (指導) 山武農業改良普及所 松尾支所



鈴木選手からタスキを受ける押尾選手

区間賞を取った奥崎、吉川の両選手



春一番が吹きつけた2月11日、蓮沼村を会場に「山武郡市駅伝大会」が行われ、12区間32・4キロメートルのコースで、10チーム120人が抜きつ抜かれつの熱戦を繰り広げました。横芝町は、

9区で吉川健治君(中学生)10区で奥崎真琴さん(一般)が区間賞を獲得するなど健闘しましたが、惜しくも5位にとどまりました。

第17回 山武郡市駅伝大会

春一番にもめげず力走

珍しい話題などがありましたら
ぜひ御連絡ください

ひろば



ゴールするアンカーの五木田選手

今も続くほのぼの交流

今から6年前の56年11月、200キロも離れた甲府市から飛んできた風船がもたらした、心温まる交流の話題を、以前紹介したことがあります。その鳥喰下の斉藤利吉さんと春日小学校の児童達のお付き合いが、現在もほのぼのと続いています。昨年11月には、当時1年生の児童達が6年生になったため「卒業までにぜひ会いたい」と、2度目の訪問を果し、学校、父兄ぐるみの歓迎を受けて大変感激されたそうです。「こんなに長くお付き合いできたのも、子ども達の純真な心があったからだと思えます。これからも続けて行きたい」と



斉藤さん(右2人目)と春日小の児童・父兄の皆さん

俳壇



藤代 ゆう
暖冬の大根重く抜かれけり
若梅あやめ
出稼ぎの夫に送る布子縫ふ
宇井 芝童
反りをうつ富者の蓑寒茜
海保 きみ
寒牡丹紅に触れたし菰の中

鈴木 草庵
梅咲くや藁家ながらも不足なし
鈴木 南知
寒灯や重き屏の錠の音
戸村 静華
うすうすと空が見えきて風花す
成田栄三郎
紙縫の先なめて耳堀る春どなり
行方はじめ
寒灯下白刃一閃段稽古
萩原 信一
初髪の家と乗合す昇降機
(選者) 土屋 栗水
寒灯に黙して亡妻の桐簾筒

① 広報よこしば

5、6センチに育ったサケの稚魚が各小学校と文化会館で飼育されています。この稚魚は、今シーズンに栗山川に里帰りした1655匹のうちのメス740匹から採った卵を、県内水面水産試験場がふ化させ飼育したものです。放流日（3月下旬）までの期間ですが、生徒達は、大変喜んで、毎日水槽の前に来ては観察しています。



今シーズンは1,655匹の回帰

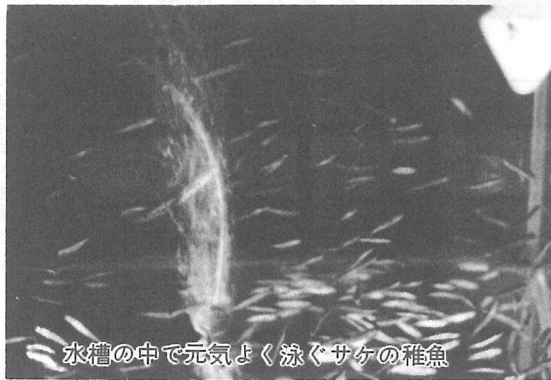

水槽の中で元気よく泳ぐサケの稚魚

栗山川のサケの稚魚 小学校などで飼育



展示された作品

郡市公民館活動の 成果を発表

学習成果の発表と、交流を通し技術の向上をはかる「山武郡市公民館合同作品展」が、2月3日から6日間、町文化会館で開かれました。会場には、各公民館から搬入した、水墨画・書道・陶芸など、優れた多種多様な作品が展示されました。また、最終日（8日）に行われた芸能大会では、民謡・舞踊など玄人はだしの芸が披露されました。この作品展を通して、郡市の公民館活動が活発に行われていることが伺われました。

私のひとこと



21世紀のまちづくりとして、横芝町の基本構想を読ませていただきました。

その全方位を網羅したプランに先ず敬意を表します。

策定された基本構想の中で、「町民の憩いとくつろぎの場づくり」が掲げられています。だが、公園とか、休息施設とか、誰でも使用出来る町民憩いの場づくりは、次の世代の都市づくり、町づくりの最も大切な行政上の課題の一つだと考えます。と

「広報」2月号を読んで

秋山利夫（道貫）

身近に、もっと手軽にアクションを起こす方法はないだろうか。公共用地・共有空間の利用を各地区単位に進めて、現在荒れ放題になっている河川敷、排水路敷空間を整備して植樹し、張り芝をめぐらしての簡易休息施設なら町中いたる所に出来るはず。車をとめて思わず休息したくなるような休息スペースが町中に出来たとしたら、何とすばらしい町に变身するのだろうか。

われわれは、常に未来に向かっての雄大な構想をもって対応しなければならぬと同時に、自分の足元から目をはなした時、貴重な時間の浪費になることを意識しなければならぬ。

町の基本構想の策定は、確か昭和47年だときく。もし、その年に何かの桜の苗木を植樹していたら、この春には15年木として無数の開花を町民に披露しただろうと考えると、過ぎ去った日々が惜しまれられない。

特定地区のスペースを整備して総合公園をつくることは、財政措置を含めて大変な事業である。明るい町づくりをモットーにするならば、立派な設備をもつ公園の建設と連動して、もっと

窓口の記録

(1月21日～2月20日)

出生 9人	死亡 12人
婚姻 4人	離婚 0人
転入 32人	転出 17人

私も町民の仲間入り

出生児ご紹介

氏名	保護者	地区
小川 紗由里	義 遠	山 2
越川 尚子	幹 一	部 脇
石川 ゆい	豊 己	山 4
梅澤 恵理	克 一	栗 古
五木田 清香	秀 一	古 東
長谷川 初美	力 雄	中 台
秋鹿 浩一	文 浩	上 5
鈴木 章太郎	章 光	本 4
椎名 恵		

さて、熱があると気になるのが「ひきつけ」です。ひきつけ

ら、すぐに熱を測り、熱の高低のほかに、赤ちゃんの全身症状を観察しましょう。ミルクをよく飲み、気嫌もよければあわない。しかし、たとえ38度以下でもぐったりして顔色が青い、気嫌が悪いときなどは、すぐにかかりつけの医師に相談しましょう。

赤ちゃんの病気

- 2 -

発熱・ひきつけ

赤ちゃんは、家族がいちばんショックを受け、神経の発育が未熟なために、ちょっとした刺激にも反射的にひきつけを起こすのです。しかし、その大半は熱が38度以上ある熱性けいれんです。まわりの人はあわてずに、赤ちゃんは安静第一です。以前のよう

ひきつけがおさまってからかかりつけの医師に相談してもおさくありません。ひきつけをおこすと、その後一年間予防接種が受けられませんが、福祉保健課にご相談下さい。



こんにちは！保健婦です

会員募集

あなたも、知力と体力のスポーツ、バトミントンをしてみませんか。

横芝町バトミントン協会では、会員を募集しています。横芝町に在住、又は勤務している方ならどなたでも結構です。

練習日 毎週水曜日 午後6時から

会場 B・G海洋センター

会費 毎月千円

連絡先 役場内線57早川へ

商工会伝言板

我がまちの観光と物産調査研究報告会

- ◎と き 3月18日(水) 午後2時
- ◎と ころ 商工会館二階ホール
- ◎テ ーマ 「我がまちの観光と物産の発展策」
- ◎講 師 中小企業診断士 川井 洋氏
坂本 康男氏

申告(所得)はお済みですか

3月16日までです

所得の申告は、勤めている人で年末調整が終わり、会社などから給与支払報告書が提出されている人以外は、すべて必要です。まだお済みでない方は、次のことを確認して申告してください。

所得税の申告を必要とする人

- ① 年間所得が所得控除額より多い人
- ② 給与所得者のうち、年間収入が千五百万円を超える人や給与以外の所得が二十万円を超える人
- ③ 還付がうけられる人(中途退職や医療費、住宅取得などの控除がある人)

その他の人は、町民税の申告をしてください。

所得のなかった人でも、各種証明書や国民健康保険などの資料として必要ですので、申告してください。

こんな場合も申告が必要です

◆譲渡所得
土地・建物等を譲渡し、または交換した場合は、所得が生じたときでも確定申告が必要です。譲渡所得には、いろいろな課税の特例がありますが、特例に該当する要件を満たしていても期限内に申告をしなければ、特別控除や交換、買換え等の特例が適用されません。

例えば、自分の「住まい」を売った場合は、三千万円控除できますが、この控除は確定申告をすることによって初めて適用されます。

◆贈与税
1年間に贈与を受けた財産の価額が合計して六十万円を超えているときは、贈与税の申告が必要となります。

納税も3月16日までですが、贈与税額が五万円を超えていて、一時に納めることが困難なときは、5年以内の年賦延納ができます。ただし、延納したときは、年利6.6%の利子税がかかります。

なお、父母又は祖父母から五百万円以下の住宅取得資金の贈与を受けた場合で、一定の要件に該当するときは、三百万円までの贈与が、特例として無税となります。

※詳しくは、税務課(内線32・33)へお問い合わせください。