

横芝町の人口と世帯

<8月1日現在>

人口	14,502 (+14)
男	7,061 (+2)
女	7,441 (+12)
世帯数	3,920 (+4)
() 内は前月比	



広報

横芝

9月号

発行所

千葉県山武郡横芝町横芝636番地

横芝町役場

電話 04798-2-1111(代)

郵便番号 289-17



①

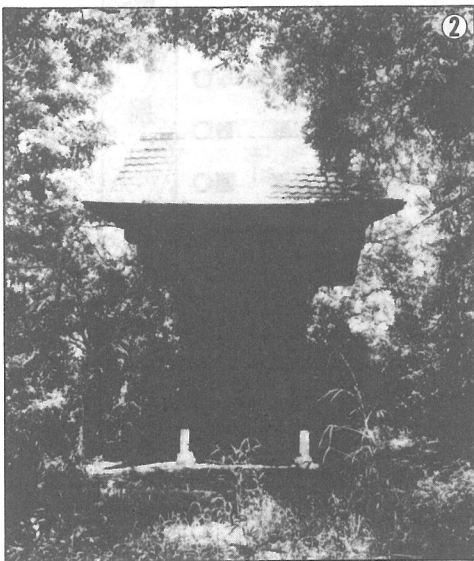

②

① 風雪に耐えて里人の善しを見つめる無量寺境内の「六地藏」。

② 江戸時代初期創建の里の氏神・愛宕神社（地名のおこりともなつたと伝えられる古社）

宮前

ふるよこの顔

近世、屋形村の歴史は、ここ宮前を中心に戦国武士の土着と、湿地帯の開墾に始まると伝えられます。やがて、草分けとなった人々は農業を営みながら、中には網主となつて地引網漁業で活躍した人もいました。一方、江戸時代は、学芸が盛んで多くの学者、絵師等を生み、大江戸との文化的交流も見られました。

この集落は、純農村地帯で早くから露地野菜が生産され、最近では基盤整備が計画されるなど、稲作の近代化も進められようとしています。

(33世帯)



③

③ はるかに潮騒を聞き、かつては漁村・南岳・沙村などの人々をはぐくみ、江戸からの来遊文化人も多かったと伝えられる。

7月臨時町議会

収入役に田中 静氏



7月28日、7月臨時町議会が開かれました。
今議会では、収入役の選任に

ついて審議され、原案どおり同意されました。
収入役の選任につき同意を求めることについて。

7月31日付で任期満了となる収入役小関茂氏の後任として、田中静氏(本町)が選任されました。田中氏は、町職員として、税務・産業振興・総務の各課長を歴任し、その強固な意志と堅実な事務手腕は高く評価されています。

要望・疑問に答える

なぜ高い

税金

(その1)



集合税方式

個人が町へ納める税金で、その主なものは、町民税、固定資産税、国民健康保険税ですが、横芝町では、この三種類の税金を効率的に徴収するため、合算して徴収する方法を採用しています。ですから額的には三税を

合計した金額でするので高いように感じるとは思いますが、これを三税目に分類して(納税通知書に詳しく記載してあります。)税目ごとにご覧いただくと、隣の市町村と比較致しましたも横芝町だけが特に高いということではございません。

町の主なしごと

町は、みなさんが納める町税を主な財源として、日常生活に身近なことで、しかも個人ではできない、地域社会に密着したいろいろな仕事をしています。



町民税・固定資産税は町村差がほとんどない

町税の算出方法は、地方税法等の法令の規定によって算出されます。中でも町民税、固定資産税については、課税のしくみ税率の採用などは全国殆どどの市町村が同一ですので、納税者の算出基礎が同一の場合は、市町村により差が出るということとは殆んどありません。(人口差、標準税率以外の税率を採用している場合は異なります。)

町が支払う医療費によりかわる国民健康保険税

国民健康保険税については、医療費などの経費に充てるため

税負担額

は市町村により異なります。従って納税者が同一条件であっても市町村により税額が異なってきます。これは現行制度ではやむを得ませんので、納税者のご理解とご協力をお願いいたします。なお以上の三税について、税のしくみをご理解いただくため、今月から四回に分けて概要を掲載して参ります。

みなさんが共通して納める主な税金は、住民税と所得税です。夫婦子供二人の標準的なサラリーマン家庭の税負担は次のとおりです。

税額の目安

年収 500万円の場合	所得税	425,400円
	住民税	171,850円
年収 300万円の場合	所得税	42,500円
	住民税	38,800円

賦課方法は4方式

現在横芝町では、賦課については四方式を採用しています。つまり(1)所得割(2)資産割(3)被保険者均等割(4)世帯平等割です。この四方式の総額を100とした場合の割合の配分は、市町村の実情により定める規定になっています。ですから方式と割合

③ 広報よこしば

住民税のしくみ

○住民税を納める人
(納税義務者)
○個人の住民税の納税義務者は次のとおりです。

納める税 納税義務者	均等割	所得割
	市町村内に住所がある人	○
その市町村内に住所はないが、事務所、事業所又は家屋敷のある人	○	

○住民税が課税されない人
○均等割も所得割もかからない人
(ア)前年中に所得がなかった人
(イ)生活保護法によって生活扶助を受けている人
(ウ)障害者、未成年者、老年者又は寡婦で前年中の所得金額が百万円以下(給与所得者の年収に直すと百六十六万八千円未満)であった人
○均等割がかからない人
(ア)前年中の所得金額が、二十四万八千円に本人、控除対象配偶者及び扶養親族の合計

均等割

(表2)

人口区分	人口50万以上の市と東京都23区	人口5万以上50万未満の市	人口5万未満の市と町村
道府県民税(年額)	700円	700円	700円
市町村民税(年額)標準税率	2,500円	2,000円	1,500円
制限税率	3,200円	2,600円	2,000円

○所得割がかからない人
前年中の所得金額が、三十一万円に本人、控除対象配偶者及び扶養親族の合計数を乗じて得た金額(控除対象配偶者又は扶養親族がある場合には、その金額にさらに九万円を加算した金額)以下の人。

○均等割の税率
個人の住民税の均等割は、その市町村の人口に応じて、表2のように定められています。

〔市町村税〕

住民税の種類

〔道府県税〕

普通税	○市(区)町村民税	市(特別区)町村の住民が納める税金	道府県民税
	○固定資産税	土地や家屋などの所有者が納める税金	事業税
	○軽自動車税	バイク、軽自動車などの所有者が納める税金	不動産取得税
	○市(区)町村たばこ消費税	たばこの喫煙者が負担する税金	道府県たばこ消費税
	○電気税	電気の消費者が負担する税金	娯楽施設利用税
	○ガス税	都市ガスの消費者が負担する税金	料理飲食等消費税
	○鉱産税	石炭、石油などの鉱物の掘採業者が納める税金	自動車税
	○木材引取税	木材の引取者が納める税金	鉱区税
	○特別土地保有税	一定面積以上の土地の所有者や取得者が納める税金	狩猟者登録税
	○市町村法定外普通税	市町村が自治大臣の許可を受けて独自に設ける税金	固定資産税(特例)
目的税	入湯税	鉱泉浴場の入湯客が負担する税金	道府県法定外普通税
	○事業所税	事務所、事業所において事業を行う者や事業所用家屋の建築主が納める税金	自動車取得税
	○都市計画税	土地や家屋の所有者が都市計画事業を行っている市町村に納める税金	軽油引取税
	○水利地益税	水利事業などで特に利益を受ける土地や家屋の所有者が納める税金	入猟税
	○共同施設税	共同作業場などにより特に利益を受ける者が納める税金	水利地益税
	○宅地開発税	宅地開発を行う者が納める税金	
	○国民健康保険税	国民健康保険に加入している世帯が納める税金で、実質的には保険料	

○均等割の税率
個人の住民税の均等割は、その市町村の人口に応じて、表2のように定められています。

※当町は、標準税率を採用してま

※住所地の市町村以外に事務所などがある人は、住所地の市町村のほか、事務所などがある市町村

でもそれぞれの税率により均等割が課税されません。

※住所地の市町村以外に事務所などがある人は、住所地の市町村のほか、事務所などがある市町村

ください。(内線32・33)

(○印は横芝町に該当するもの)



まもなく
満101歳

川口 たつさん (老人ホーム)

明治18年11月17日生まれで、まもなく満101歳を迎えられます。町内の最高長寿者です。耳も目も達者でテレビを見るなど元気に過ごしています。

9月15日は「敬老の日」 おじいちゃん、おばあちゃん 丈夫で長生きしてね

9月15日は「敬老の日」です。町の70歳以上の長寿者は、昨年より31人増えて1,294人(男性511人、女性783人)で、11人に1人がお年寄りです。米寿を迎えられる方は19人、90歳以上の方は38人います。また、地区別70歳以上の方は、大総391人(内老人ホーム79人)横芝632人、上堺271人になります。

10月に行われる敬老会や金婚式には、皆さんの明るい笑顔が見られることでしょう。

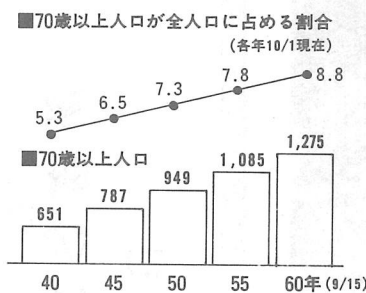

豊かな「知識と経験」

「コミュニティづくりの先頭に立とう」

今、コミュニティづくりの復権が呼ばれています。人間的なつながりによる連帯感の共有、情緒的な心の安定、孤独をいやしてくれる仲間意識、生きる気持ちの張り——などで、これら

はすべてコミュニティの活性化によってもたらされるものです。コミュニティづくりには、その地域に永く住み、しかも十分な余暇があり、豊かな社会的経験をもつ人が適しています。これらの条件を最もよく満たしているのが、ほかならぬお年寄りの皆さんです。大いに地域社会活動に取り組んでいただきたいと思えます。そうすることが一方で自分自身の生きがいの創造にもつながります。

お年寄りの豊かな知識と経験が十分に生かされないのは、大きな社会的損失です。コミュニティづくりの中心的な役割は自分たちが担う——そういう自覚をお年寄りの皆さんにぜひもっていただきたいと思えます。



健康の秘けつは 趣味を持つおしどり夫婦

病氣らしい病氣はしたことがないという「おしどり夫婦」がいます。長倉の石坂和市(75歳)・ツキさん(73歳)です。食事はきちんととり、好き嫌いもありません。早起で適度の仕事もするし、公民館活動にも参加しています。今ご夫婦はゲートボールに熱心で、なかなかの腕前だそうです。「疲れを残さない程度に体を動かし、食事は腹八分目、そして仲間と楽しく過ごす」これがいいようです。

昨年は金婚式の記念に出雲大社方面に出掛けたり、旅行も楽しみの一つだそうです。また、ご夫婦の母親よしさんは95歳で、大総地区ナンバーワンの長寿者であり、元気に過ごしています。



母親のよしさん



石坂和市・ツキさんご夫婦

—90歳以上は38人—

横芝町長寿番付

(8月20日現在順略)
(生年月日略)

東			西		
川口 たつ (老人ホーム)	100	横綱	96	伊藤 さく (新島荒場)	
伊藤 常次 (道 貫)	96	大関	95	石坂 よし (長 倉)	
布施 明治 (栗 山)	95	関脇	95	向後 たけ (栗 山)	
鈴木 よし (木 戸 台)	95	〃	95	土屋 はな (牛 熊)	
伊藤 たき (老人ホーム)	95	小结	94	鈴木 とも (老人ホーム)	
加瀬 康次 (木 戸 台)	93	前頭	92	飯田 カツヨ (老人ホーム)	
鈴木 じゅん (東 町)	92	2	92	菅沢 惣吉 (木 戸 台)	
鈴木 昇 (古 川)	92	3	91	海保 あき (南川岸)	
行方 とも (谷 台)	91	4	91	古村 きぬ (東 町)	
菱木 あさ (栗 山)	91	5	91	秋山 せき (鳥 嶺 上)	
斉藤 勲 (鳥 嶺 下)	91	6	91	早川 栄三郎 (宮 前)	
海保 重太郎 (立 会)	91	7	91	中田 さとく (老人ホーム)	
早川 さち (三本松)	91	8	90	鈴木 とく (谷 台)	
富永 みよ (老人ホーム)	90	9	90	橘川 なみ (中 台)	
伊藤 勇 (寺 方)	90	10	90	石井 み津 (上 町)	
永石 さつ (栗 山)	90	11	90	海保 喜一 (宮 前)	
新井 ゆわ (立 会)	90	12	90	戸村 静覚 (東 町)	
提嶋 きくの (老人ホーム)	90	13	90	斉藤 寛 (鳥 嶺 下)	
岡野 光寿 (於 幾)	90	14	90	伊藤 續夫 (中 台)	

<太字は男性です>

国民年金相談室

サラリーマンの妻の保険料は・・・

○ 私はサラリーマンの妻です。先日、3号被保険者の資格取得の届出をしたのですが、私の年金の保険料はどうなるのですか。

○ 新しい国民年金制度では、あなたは3号被保険者という資格を取得することになります。直接あなた自身が年金の保険料を納める必要はありません。

○ あなたの分の年金保険料は、ご主人の加入されている厚生年金や共済組合制度が負担してくれることになるからです。かといって、ご主人の給料からあなたの保険料が引かれるということではなく、あくまで制度自体

人事異動

町職員

8月1日付で、次のとおり異動がありました。

【総務課】▽課長(企画空港対策課長) 片山輝夫▽財政係(議

会事務局) 青柳教子【企画空港対策課】▽課長(税務課長) 市原徳礼【税務課】▽課長(公民館長) 伊藤肇▽賦課係(総務課庶務係) 小山静正【産業振興課】▽農業委員会係長(建設課管理係長) 宇都木信吾▽農林水産係(税務課賦課係) 田鍋悦央【建設課】▽管理係長(農業委員会) 小堀正博▽管理係(福祉保健課福祉係) 大木恵子【住民課】▽主幹兼年金係長(産業振興課主幹) 伊藤英明▽住民係(収入役室) 大木淑子【福祉保健課】▽課長補佐(住民課長補佐兼年金係長) 齊藤博▽福祉係(総務課財政係) 石橋広美【収入役室】▽出納係(住民課住民係) 齊藤美智子【議会事務局】(建設課管理係) 林豊子【教育委員会】▽事務局長(同主幹) 鈴木秀夫【公民館】▽館長(福祉保健課主幹) 伊藤秀文

無投票に

農業委員選挙

任期満了に伴う町農業委員会委員の選挙は、8月19日に告示されましたが、立候補者の数が定数を超えなかったため、10名の無投票当選が決定しました。なお、新委員の方々は次号でお知らせします。

建設のあゆみ

【完 成】

- ◎道路排水整備工事
 - 町道上町区内線 160m
 - 町道長倉区内線 75m
 - 町道南川岸区内線 189m
 - 町道新島区内線 137m
 - 町道鳥喰下区内線 305m
 - 町道古川区内線 72m
 - 町道牛熊区内線 281m
 - 町道東町区内線 304m
- ◎防火貯水槽(有蓋)新設工事
 - 木戸台区内 40m²級1基
- ◎体育館床改修工事
 - 横芝小学校体育館 703m²

【工事中】

- ◎道路舗装新設工事
 - 町道坂田遠山線(姥山～遠山)
 - 第1工区 ... 730m
 - 第2工区 ... 700m

町と議会の動き

町長

1日 空港公団陳情 東京都
町職員辞令交付式
2日 入札(道路舗装関係)
3日 成東九十九会総会
4日 空港公団新理事来庁
商工会陳情(街路灯の件)
5日 県道飯岡一宮線バイパス建設促進期成同盟会総会
建設省陳情(栗山川関係) 成東町
8日 琴平菊花会 東京都
11日 ぶどう共進会 松尾町
12日 入札(道路舗装関係) 東京都
空港公団総裁来庁
17日 郡市民体育大会九十九里町
19日 郡市広域行政組合議会定例会 東金市

議会

井上参議院議員懇談会 栃木県
21日 大総小学校教育懇談会
23日 成田用水理事會 成田市
26日 行政懇談会 千葉市
建設省陳情(首都圏道路関係) 東京都
28日 山武水道議会 東金市
臨時町議会
5日 県道飯岡一宮線バイパス建設促進期成同盟会総会 成東町
6日 産業建設常任委員会台風10号被害視察
16日 議員全員協議会
19日 郡市広域行政組合議会定例会 東金市
26日 行政懇談会 千葉市
28日 山武水道議会 東金市
臨時町議会
議会全員協議会



整備された道路排水(新島区内線)

米作農家の皆さんへ

「ヤミ米追放」に ご協力を

お米は、食糧管理制度に基づき、定められた経路によって流通されることになっていきます。これにより、生産者は安定した価格が得られるとともに計画的生産が可能となります。

米穀の不正規流通防止運動を実施しています。収穫したお米は、正規の集荷業者に販売委託するよう、ご協力をお願いします。

ヤミ集荷業者の暗躍は、食糧管理制度を阻害するものであり、結果的には生産者に不利益を与えるものです。食糧庁・千葉県・横芝町では、収穫期である9月30日までを、「ヤミ米追放強化月間」として、



表

彰

長年にわたって民生児童委員として、社会福祉の発展に尽された次の方々が、7月30日に開かれた千葉県民生児童委員大会で表彰されました。

〈敬称略〉

■千葉県民生児童委員協議会長
表彰

大木藤樹（本町）・高宮一夫

寄

付

（両国新田）・伊藤正（姥山）
渡辺源一（栗山）・伊野ソウ（鳥喰下）

全日本カラオケ審査協会千葉県東部事務局（八日市場市）より、社会福祉のためにチャリティ収益金の一部一万四百二十九円が寄付されました。善意ありがとうございました。

第13回 横芝ぶどう共進会

粒ぞろいで、甘さ抜群



糖度は？…きびしい審査風景

甘さ抜群。名産「横芝ぶどう」の共進会が、8月11日に中央公民館で開かれました。

今年は長梅雨などの影響で生育は10日ほど遅れていましたが、その後の好天で品質を取り戻し、出品された31点は昨年以上の作柄でした。

特別賞を受賞された方々は、次のとおりです。

〈敬称略〉

藤井元治（栗山）・矢沢博（栗山）
山）・斉藤貞夫（東町）・石川益夫（栗山）
池内伸（栗山）

地域の発展に

新調の神輿

東町若連では、神輿などのお祭用品を、(自治総合センター)の助成を得て購入しました。新調の神輿は、8月7・8日の祇園祭で披露し、盛大な祭となりました。

この事業は、宝くじの普及広報事業費として受け入れる宝くじ受託事業収入を財源とし、コミュニティ活動に百万円〜二百万円を限度に助成し、地域組織

活動の健全な発展を図ろうとするものです。

また、この事業では、お祭関係ばかりでなく、生活環境の整備、健康の管理、交通安全、文化学習活動、体育レクリエーションなども助成の対象となります。



新調の神輿が祭を盛り上げる

泌尿器科の診療は 毎週月曜日

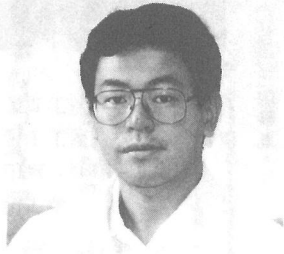

座間医師が診察

え、毎週月曜日（受付時間、午前8時半～11時半）泌尿器科を開設しております。

高齢化社会を迎え、前立腺肥大症等の泌尿器科系の病気になる方が増加しております。

当病院では地域の皆様の医療要請に

東陽病院では、最先端技術による医療を目指し、人工呼吸器などの医療機器を購入、各種診断はもちろん、手術にも大きな威力を発揮しております。

また、医療機器に加えて医師陣も揃い、地域医療のメッカとなる日も間近です。

現在、6科目の診療を行っておりますが、利用者が急増している外科部門のご案内をいたし

外科・泌尿器科のご案内

- ます。
- 外科部門は、篠原・佐藤・前田の3名の医師が診療にあたっておりますが、内容は次のとおりです。
- (1) 食道外科（食道癌、食道静脈瘤）
 - (2) 胃腸外科（胃癌、大腸癌、直腸癌、潰瘍、他）
 - (3) 肝臓、胆道、脾外科（肝臓癌、胆道癌、脾癌、脾炎、胆石症、他）



看護婦募集

■対象 30歳未満で、看護婦（准看除く）免許取得者

■人員 若干名

■問合せ 東陽病院事務局
☎④1335

担当医師は、7月21日から座間医師が担当しております。

座間医師は千葉大学医学部卒業後、現在帝京大学病院で研究、経験を積まれている医師です。

横芝町、野栄町、光町の3町が共同で経営する皆さんの組合病院です。信頼できる病院として、ご利用ください。

- (4) 乳腺、甲状腺外科（乳癌、甲状腺癌、他）
- (5) 小児外科（ヘルニア、腸重積、他）
- (6) 血管外科（下肢静脈瘤、脱肛、動脈瘤、他）
- (7) 痔核、痔瘻
- (8) 肺外科
- (9) 外傷その他小外科
- (10) 腹部血管造影
- (11) 細胞診（乳腺、甲状腺、リンパ節、腹部内臓、他）
- (12) 乳腺、甲状腺の集団検診（横芝町、野栄町、光町）

「人間ドック」で健康チェック

日本人の平均寿命は延長しても成人病で亡くなる人は、年々増加しています。成人病の内でも3大成人病といわれる脳卒中、がん、心臓病によるものが約60%と大部分を占めています。これらの病気は、発病しても気づかない場合が多い、いくつかの病気を合わせもつなどの特徴を持っているため、手遅れになりやすいのです。

このような恐い病気になるまいよう、また、健康であることを確かめるためにも、定期的に検診を受けてください。

町では、国民健康保険の加入者を対象に「短期人間ドック」を開設しています。わずかな費用と日数で検査が受けられます。

- 利用できる人
 - 国保加入者で35歳～55歳
- 検査期間
 - 2泊3日（都合により通院も可）
- 実施医療機関
 - 組合立東陽病院
- 負担金 九千円
- 申し込み・問い合わせ
 - 住民課国保係（内線41）

第18回

町民体育祭

10月5日(日)に横芝中学校で行われます。ふれあい健康づくりにつながる参加してください。

（雨天の場合は10日）



今年も賑やかな入場行進や応援合戦が見られることでしょう。（写真は昨年入場行進より）

第32回

町敬老会

10月15日(水)に横芝中学校講堂で行われます。仲間が待っています。健康に注意して大勢参加してください。

みちしるべ の道標

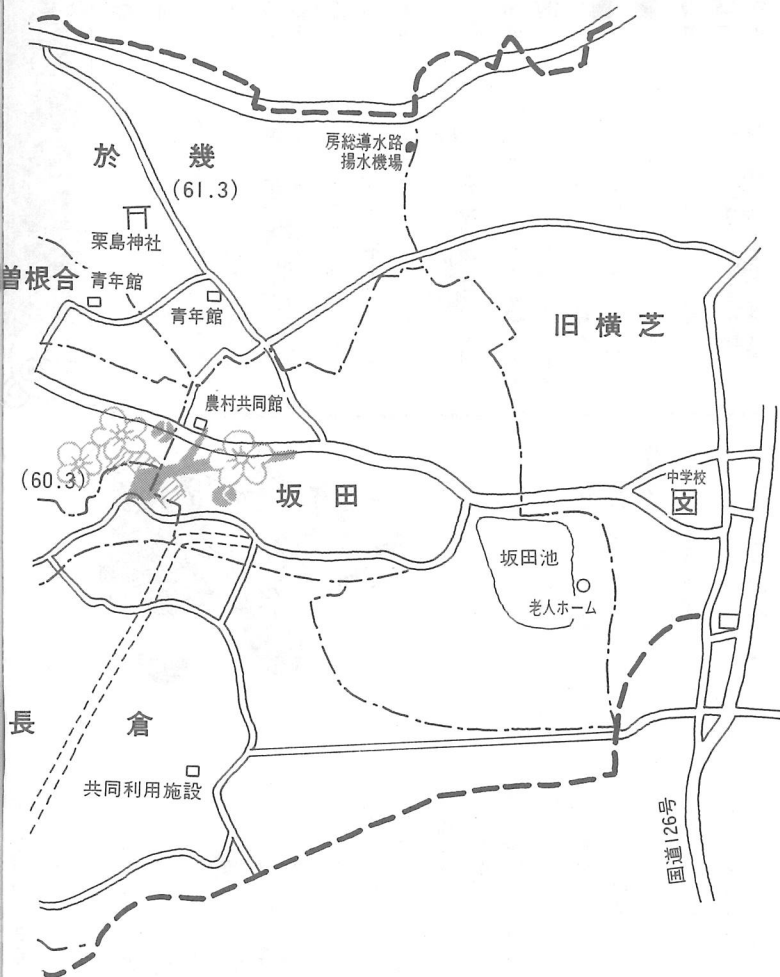

広報横芝の表紙では、59年2月号から「ふるさとの顔」と題して、町内にある集落の全景、習わし、言い伝え等を紹介しています。

読者の方から「紹介された集落が、町のどのあたりに位置するのかわからない」というご意見をいただきました。長く町に住んでいる方でもなかなか解りにくいもの。転入された方にも参考になるよう集落をご案内し

ます。

現在町内には73の行政区域があります。その中には老人ホームや上町などのように4区域に分かれているものも含まれます。

今回は合併（昭和30年）前の3町村、大総・横芝・上塚のうち大総地区14集落を紹介します。付合い等の関係上、若干異なる点があります。

（ ）の数字は、広報掲載年月です。

地区別人数

(61.8.1 現在)

地区名	世帯数	人口
町原	34	140
木戸台	60	258
小堤	33	163
寺方	30	145
曾根合	22	91
於幾	53	237
坂田	44	195
取立	18	55
長倉	77	361
姥山	28	131
遠山	47	197
中台	84	374
牛熊	53	222
谷台	34	153
大総地区小計	617	2,722

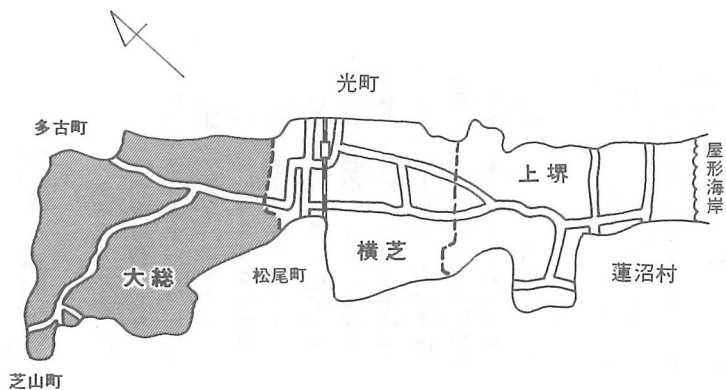

ふるさと

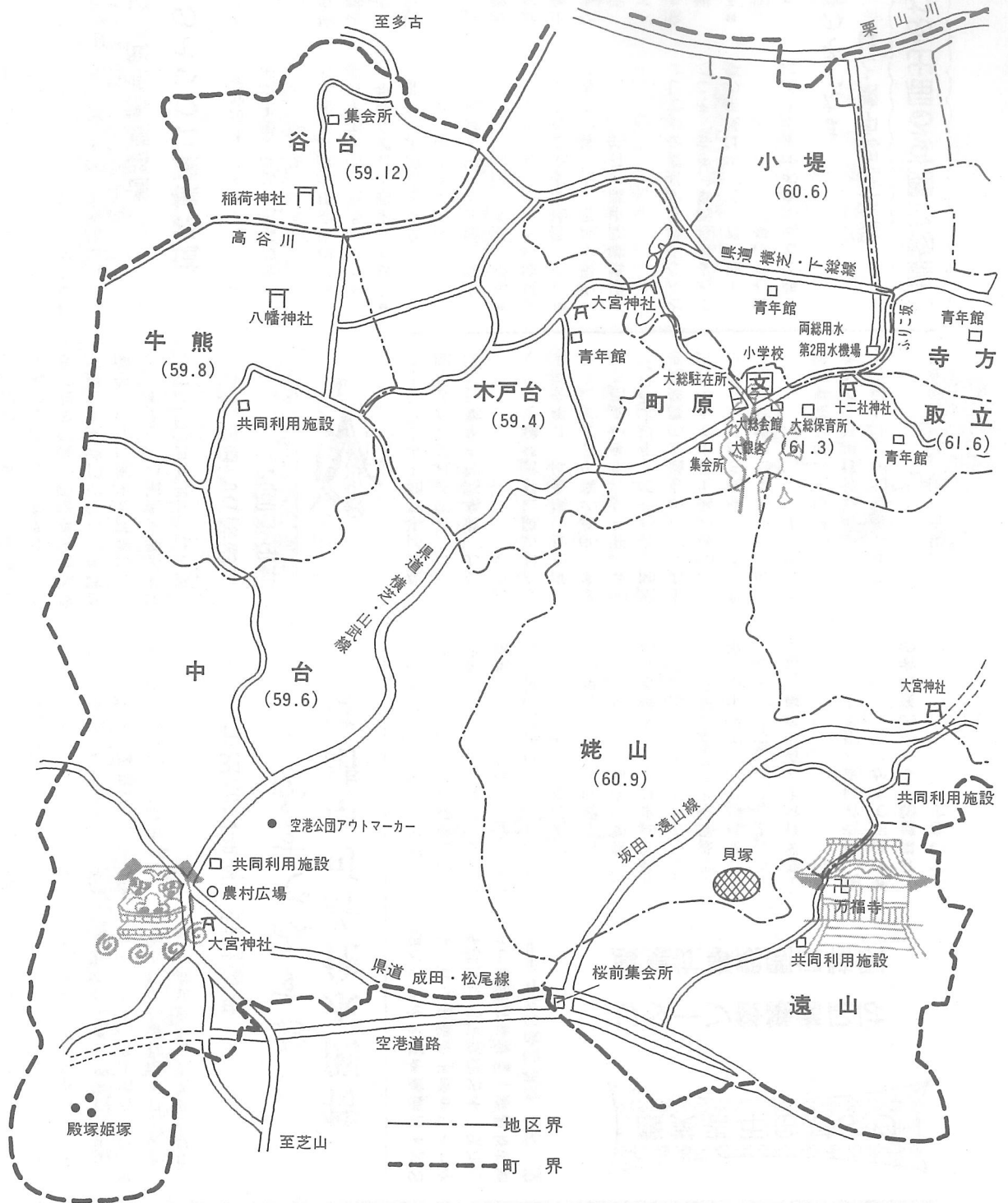

食事こそ 家族のきずな

女子栄養大学教授
食生態学

足立己幸

ふだんは仲のいい家族でも、たまには意見のくい違いなどで、気まずい関係になってしまうことがあります。改めて向かい合って、正座しながら話し合うほど深刻な問題ではないし、そうかといって仲直りのきっかけもなかなか見つからない。

こんなとき、台所の空間を利用すれば、ごく自然に会話が交わせることを、多くの方が体験的に知っているのではないのでしょうか。

トン、トン、トン……と包丁の音を立てながら「さつきはご免ね」と切り出してみる。反対に相手のほうが謝りたいときなどは、水を飲みきたふりを装いながら、こちらの背中越しに「まだ怒ってるの」と声をかけてくる。こんなやりとりが、ごく自然に交わされるのです。

このように、台所の空間は、厨房としての本来の役割のほかに、家族の触れ合いの場としても機能することが多いのです。

台所仕事は子供の前で

子供も中学生から高校生くら

いの年齢になると、自分の生活のペースができるので、親子が話し合う機会や顔を合わせる機会が減ってくるものです。だからといって何もしないで待つているのでは、親子の触れ合いはますます希薄になってしまいうでしょう。

もう一つの台所

そこで、特に仕事を持っていたり、外出がちなお母さんには、こんな提案をしたいのです。料理の下準備や食事の後片づけなどの台所仕事は、できるだけ子供の生活ペースに合わせてやるようにしよう——と。

例えば、子供の帰宅時間が分かっていたら、その時間を見計らって片づけものをしたり、子供が独りで食事をしているときを選んで、料理の下準備を始めしてみるのです。

子供を迎えしるか、台所にいる時間をできるだけ長くしろ

と言っているわけではありません。母と子にとって、台所がほどよい「温かさ」をもち、その上で多様な行動の組み合わせができる場所にしていこうということなのです。

主婦はぬくもりある 雰囲気づくりを

暗くひっそりとした家庭に帰ってくるよりも、明るく、ぬくもりのある台所で迎えられるほうが、子供は家庭のありがたみを強く感じるはずですよ。

食卓や台所を舞台にして、ぬくもりある雰囲気づくりを自然に作り出す。これも母親として、また主婦としての重要な仕事のひとつだと思うのですが、いかがでしょうか。



お知らせコーナー

9月の各相談室の開設日は、次のとおりです。お気軽にご利用ください。

健康相談(第2火曜)
9月8日(月) 大総会館
9月24日(水) 文化会館
(午後1時半〜3時)
※40歳以上の方は、健康手帳をご持参ください。

教育相談(毎火曜)

9月2・9・16・30日
○ところ 中央公民館
(午後1時半〜4時半)
※当日は、電話でも相談に応じます。(☎②1111内線69)

人権相談(第1火曜)

9月2・9・16日
○ところ 中央公民館
(午後1時〜4時)

行政相談(第4曜)

9月25日
○ところ 中央公民館
(午前9時〜11時半)

心配ごと相談(毎火曜)

9月2・9・16・30日
○ところ 中央公民館
(午後1時〜4時)

無料法律相談
10月1日(水)
午前10時〜午後3時

無料法律相談

■場所 町文化会館
■内容 土地建物金銭関係他
■相談員 弁護士数名
■電気や断器を取付けて
配線や電気機器などは、長い間使用されると機器の絶縁が低下します。このような絶縁が低下した機器を水気のある所で使用すると、感電事故や火災の発生の原因となります。

電気安全に使いましょう

家庭での不測の事故や火災の未然防止に「漏電しゃ断器」を取付けるようおすすめします。詳しくは、東京電力へご相談ください。

東京電力(株)東金営業所
☎047555④0151

お知らせコーナー

農業者年金だより

Uターン後継者には 農業従事期間に特例

問 私は、来年60歳になります。高校卒業後一時農業に従事していたが、その後東京で会社勤めをしている息子を帰郷させ、その息子に農業を継がせたいと思

っています。

経営移譲するための後継者の要件は何ですか。

答 後継者移譲の相手方になるには、

- ① 農業経営主の直系卑属（長男・二女など、または養子）である。
 - ② 経営移譲日に、国民年金の第2号被保険者（厚生年金等）に加入しているサラリーマンでない。
 - ③ 経営移譲日まで引き続き3年以上農業に従事していた。
- これらの要件が、すべて整っていないければなりません。
- しかし、経営移譲者の世帯員でなくなった後、再びその世帯員となった後継者、つまり都会へ出て就職していたが勤めをやめて帰郷した俗にいうUターン

青年の場合には、③の要件が緩和されています。

農業従事期間が合計3年以上で、しかも経営移譲日まで引き続き6カ月以上の農業従事経験が必要で

す。従って、あなたの場合には、息子さんが帰農されてからあなたの60歳の誕生日まで6カ月以上あり、しかも過去の農業従事期間と合わせて3年以上あれば、60歳の翌月から年金が支給されます。60歳の誕生日までに3年に満たない場合は、3年を経過した日以降に経営移譲をしてください。

なお、農業高校を卒業した場合には、在学されていた3年間は農業従事期間とみなされます。

特例永住許可申請は おすみですか

申請期限 本年12月31日

申請できる人は、終戦前から引き続き日本に在留している朝鮮半島、台湾出身の人たちとその直系の子孫として日本で生まれ引き続き在留している人だけです。

申請できる人は、終戦前から引き続き日本に在留している朝鮮半島、台湾出身の人たちとその直系の子孫として日本で生まれ引き続き在留している人だけです。

このような方は、永住許可の申請をすればすべて永住が許可されます。また、手数料は不要

局へお問い合わせください。
03-5800-4111

県庁案内 あたってのお願い

県では、9月9日（火）に庁内防災訓練を実施いたします。この訓練を実施に伴い、午前8時半から午前10時半まで県庁舎構内駐車場の一部が使用できなくなり、車での来庁はご遠慮くださるようお願いいたします。



建物に関する届出あれこれ

建築確認申請とは

また、その範囲は？

誰でも庭つきのマイホームに住むのは夢。

土地を買って、次は長年の夢である家の新築。さて、そこでどんな手続きが必要なのでしょう。

■建築確認申請の目的
台風や地震、火災等の災害に對して、建物が安全であることを見極めるためのものです。

■申請の必要な区域
横芝・古川・栗山
屋形（南川岸・立会）
鳥喰と北清水の一部

- 区域外で申請が必要な建物
- 不特定多数の者が集まる建物で総床面積が100㎡を超えるもの（映画館・集会所など）
- 3階以上または、総床面積500㎡を超えるもの（木造建築）

- 2階以上または、総床面積200㎡を超えるもの（木造以外）
- その他の届出

■建築工事の届け（新築または除去する床面積10㎡を超えるすべてのもの）

新築の際、以上のような必要な手続きを怠ると、建築中に中止命令を出されたり、罰則の処分を受けたりします。また、金融機関の融資が受けられないことにもなります。

10月11日から17日は、千葉県違反建築物防止週間です。

違反建築物は、近隣に対して迷惑を及ぼすだけでなく、建築物自体の防火、避難、構造などについても問題が生じます。この機会に建築規制に対する考えを深めてください。

道路標識についての意見募集

道路標識週間 10月6日～12日

人口に比例するかのよう自動車保有台数が非常に増加しております。これに伴い、道路交通網も発達し、道路案内の重要性がさらに高まっています。

そこで、道路標識について、日ごろ感じていることやお気づきの点などがありましたら、期間中にお知らせください。

連絡先 建設課（☎②1111内線53）



郡市民体育大会



ダイナミックなスタート

総合で4位に

第37回山武郡市民体育大会が、8月17日に九十九里町を主会場に行われました。横芝町の選手団270人は、16の

全種目に健闘し、テニス男女、陸上個人競技に優勝するなど7種目が上位に入賞。総合では昨年より一歩前進して4位になりました。

優勝種目と選手名

〈敬称略〉

テニス男子

- 藤原伸二・加瀬博幸
- 篠崎秀一・早川利明
- 伊藤政利・行木邦光
- 斉藤博宣・渡辺 学
- 小川雅弘・大村哲央
- 桑名大伸

テニス女子

- 越川百合江・宇野慶子
- 河井茂子・北美佐恵
- 石田悟子・八角光子
- 柏熊理子

陸上

- 一般男子3千m
- 北原慎也
- 中学生男子走幅跳
- 鈴木秀恒



ひろば

珍しい話題などがあ
りましたら
ぜひ御連絡ください



レクの部ではハッスルの余り...

ベストを尽くす選手たち

台風一過の夏空の下、横芝小学校で「第22回山武郡市小学校水泳教室」が行われました。真黒に日焼した未来のオリンピック選手達は、各種目に健闘。バタフライでは「38秒98」というここ10数年来にないタイムが出るなど、全般的に好記録が続出しました。総合優勝は横芝小学校で、2年連続の栄誉を勝ち取りました。(8/5)

郡市小学校水泳教室



力を振りしぼりゴールへ

俳壇



- 前垂の絵柄も水の鮎の宿 成田 様子
- 夏雲や特攻の兄若かりし 藤代 ゆう
- 歯朶若葉滴り光りて映の道 若梅あやめ
- 宇井 芝童
- 夫婦箸古りて小食秋を待つ 海保 きみ
- 結納を済ませて祝にの秋を待つ 鈴木 草庵
- 晩夏光人影もなき千恵子の碑 鈴木 南知
- 夕日いま街つつみ行く夏深し 津田 若菜
- 吾が性をうとみて昏る木槿かな 戸村 静華
- ぼてふりの瞳輝き夏深し (選者) 土屋 粟水
- 美しき空のロマンや星逢ふ夜



手作り神輿で祭は最高潮

潮風受けて地引網

海のつと子供大会

「ヨイショ、ヨイショ」と網を引く手に力が入る。銀鱗を踊らせアジやサバが飛びはねる。「第8回海のつと子供大会」が屋形海岸で行われ、メーンの地引網では、思わぬ大漁に150名の親と子は大喜びでした。捕れた魚は昼食事にカラ揚げなどにされ、新鮮な海の幸に舌つづみを打っていました。(8/3)



大漁にわく地引網

総参加できずな深める

大島団地夏祭

「テレックテン、ピーヒャララ」今夏もふるさと祭りが町内あちこちで盛んでした。ここ大島団地も役員が中心となってカラオケや踊り、花火大会が賑やかに繰り広げられました。特に3年目の今年には、手作りの神輿も登場し、「ワッセ、ワッセ」と威勢良く団地内を練歩くなど、昼夜総出で楽しみ、一層きずなを深めていました。(8/10)

私のひとこと



いつのころからか、早朝に庭の手入れをするようになって久しい。朝のすがすがしい環境の中の快い作業が、一日のスタートになるのが何よりだ。折も折、これまたきまった時刻に新聞屋さんが、元気な「おはよう」の一声かけて通られるのが全寿(80歳)を過ぎた自分にとって、尊い出会の一瞬である。何ともさわやかなひとこまである。

日々是れ好日

越川勝哉(栗山)

時あたかも終戦41回目の記念の日を迎えたばかりの今こそ、恒久平和探求の諸々の社会事象に目を転じ、正しい認識の上に立って勇敢に行動しなければならぬ。我々高齢者層だけが枠外に無為無能であることは許されない筈である。



近頃いたるところで〇〇祭と称して地域の触れ合いの場を広げ、町づくりのステップとされているのが実状である。「盆踊り会」を演出するののも一つの行き方でしょう。地域の老若男女が納涼を兼ね、輪をつくり踊り興するさまは何とも結構な姿である。それにしても、我々ゲートボ

ール愛好グループもささやかながら一つの輪であり、日々和楽の裡に好みの道に精進できる幸せをかみしめるものである。今更いうまでもなく、祖国が平和であり繁栄の賜にほかならない訳である。

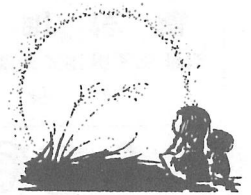

窓口の記録

(7月21日～8月20日)

出生 10人	死亡 10人
婚姻 2件	離婚 0件
転入 41人	転出 23人

私も町民の仲間入り

出生児ご紹介

氏名	保護者	部落
滝沢 理恵	真津徳	東町 1
秋葉 翔太	規雄	大島団地
小川 寅嗣	直昭	東町 1
早川 祐真	方義	南部1-3
伊藤 伸也	三喜夫	新青
及川 望美	博康	本町 3
伊藤 貴久	公敏	東町 3
五木田 彩	茂	遠山川
八角 真伍	茂	古川
鈴木 竜治	美治	南部 2



タンパク質は

からだの働きの基本です

こんにちは！保健婦です

私たちのからだのほとんどは細胞でできており、その大半はタンパク質から作られています。髪の毛も軟骨も、また、私たちのからだには免疫作用があって、細菌やウイルスからからだを守ってくれる抗体もタンパク質で構成されています。また、

タンパク質摂取量が1日40g以下の国では平均寿命が60歳以下という統計もあり、長生きのためにもタンパク質が必要だといことがわかります。日本の場合は、現在平均1日約80gというほぼ理想的な数値がでています。では、タンパク質をうまく摂るためにはどのような食生活をしたらいいのでしょうか。タンパク質には、植物性、動物性の二通りがあり、それぞれを半々ずつ摂ることが良いといわれています。植物性タンパク質は、豆腐、納豆、煮豆に多く含まれます。また、動物性タンパク質は、卵、牛乳、肉、魚などに多く含まれます。特に卵・牛乳は、タンパク質の質の良さも抜群です。これらの食品を多く食卓にな

子宮がん検診のお知らせ

女性がかかるがんのうちで2番目に多いのが子宮がん。しかも30～40歳が最もかかる率が高くなっています。早期発見こそ治ゆの決め手。多数の方が受診されますようお知らせします。

- 期日 9月16・17日
- 場所 町文化会館
- 料金 四〇〇円
- 対象者 30歳以上の方



らべ、健康な毎日を送りましょう。

商業統計調査(飲食店) 商業実態基本調査に

ご協力を

10月1日現在で実施

この調査は、統計法に基づき我が国の商店の分布状況や販売活動などを明らかにするために、行います。

飲食店調査は、全国の飲食店すべてを対象とします。

また、商業実態基本調査は、全国の卸売業及び小売業を営む企業のうち通商産業大臣が指定する企業を調査対象とします。

9月下旬から調査員が各商店にお伺いし、調査票の記入をお願いいたしますのでご協力ください。

「身元をさがす相談所」開設のお知らせ

千葉県警察では、身元のわからない死者の身元をさがすため、相談所を開きます。

相談所には、全国各地で死亡した身元のわからない方々の顔写真や服装、所持品などの記録をわかりやすく整備してありますので、お心あたりの方は是非ご相談においでください。

なお、おいでの際は、行方がわからない方の写真等参考となるものをご持参ください。

月日	場所	時間
9月9日(火)	茂原警察署	午前9時 午後4時
9月12日(金)	柏警察署	
9月19日(金)	銚子警察署	
9月1日～30日	本部鑑識課	

※表紙題字は、伊藤昌子さん(姥山)によるものです。

商工会伝言板

経営講演会

聴講無料ですから多数御参加下さい。

- 1.とき 9月22日(月) PM1:00～2:30
- 2.ところ 商工会館2階ホール
- 3.テーマ 「低迷時代の発想法」
- 4.講師 経営コンサルタント 阿奈 靖雄 先生

