

4月号

横芝町の人口と世帯 (3月1日現在)

人口	14,498 (-4)
男	7,077 (-1)
女	7,421 (-3)
世帯数	3,893 (-11)
()内は前月比	



横芝

広報

発行所
千葉県山武郡横芝町横芝636番地
横芝町役場
電話 04798-2-1111(代)
郵便番号 289-17

西

ふるよこの顔

北清水地区の西方に位置するところから出た名称であると思われます。昔、この辺り一帯は用排水に恵まれず、耕地というよりは人の踏み込むこともない荒野で、ほとんどが鳥類等の棲息地になっていました。特に雲雀と秋の雁行は人目を引くほどで、この地区に雁野という地名があるのは、その名残りだということです。

この集落は、施設園芸が盛んで、メロンやバンナムなどが多量に栽培されています。
(90世帯)

① 庚申塔の年号などからそれと分る旧街道は、光町から栗山を経て北清水に至るルートで、雁野交差点近くに今でもその名残りをとどめている。また、戦時中は、資材輸送等の重要な使命を果たしてきた。

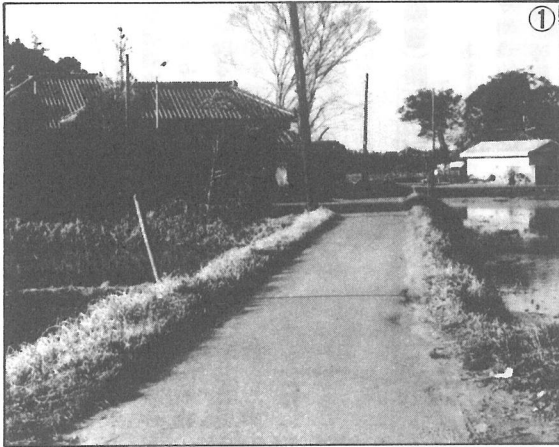

② この地に生れ、俊才を認められて、時の地頭から横目付という要職に取立てられながら、その職を辞してまで郷里の青少年育成に尽したという、伊藤知久翁の頌徳碑は延命寺の境内にある。



③ 北清水十字路付近から望見た西の集落。基盤整備が整い、足元から鳥が飛び立ったという原野の話は今では単なる語り草となっている。



新年度予算など

15議案を可決

3月定例町議会

3月定例町議会は、3月6日から12日までの7日間を会期として開かれました。今定例会では、二十七億一千七百万円にのぼる昭和61年度一般会計予算をはじめ、条例の一部改正など15議案が提案され、全議案が原案のとおり可決されました。

(一般質問の内容は、5月号に掲載します)



■特別職の職員で非常勤のもの
の報酬及び費用弁償に関する条

議案

- 例の一部改正**
各種委員会等の委員の報酬を郡内市町村との均衡を考慮して改定しました。
- 町消防団条例の一部改正
消防団員の報酬を、隣接町村との均衡を考慮して改定しました。
- 町手数料条例の一部改正
4月1日から、戸籍関係以外の各種証明手数料及び公簿等の閲覧手数料を1件について五十円引き上げ、各々二百円としました。
- 町税条例の一部改正
納期前納付の町税に対する報酬金について、交付額に限度を

- 設けました。(1の納期の税額が二十万円を超える場合には、計算基礎の上限を二十万円とする。また、報奨金交付の下限を十円未満から百円未満としました)
- 町税の徴収等の特例に関する条例の一部改正
木材引取税については、自治省からの通達に基づき、徴収が少ない町として課税を廃止します。それと実施時間は、4月1日からです。
- 町条例同様、集合方式により徴収する町県民税及び固定資産税に係る納期前納付報奨金についても、交付額に限度を設けました。(1税目につき1納期の税額が十万円を超えるものは、計算基礎の上限を十万円とする)
- 町農業委員会の選挙による委員の定数に関する条例の一部改正
- 町農業委員会の選挙による委員の選挙区の設定に関する条例の一部改正
各選挙区の有権者数等を考慮して、第2選挙区(旧横芝)と第3選挙区(上堺)の選挙すべき委員の数を現行の4人から3人に改め、選挙による委員の定数を12人から10人に改めました。
- 青年館・集会所の設置及び管理に関する条例の一部改正
老朽化したため、集会所又は共同利用施設に建て替えた南川岸及び牛熊青年館を本条例から

町と議会の動き

3月

町長

- 1日 成田用土地改良区理事会 成田市
- 3日 横芝敬愛高校卒業式 成田市
- 4日 建設省河川局陳情 東京都
- 5日 郡町村会 東金市
- 6日 定例町議会(第1日) 成東署管内交通安全協会主催署長歓迎会 松尾町
- 7日 消防関係者受彰祝賀会 八代重信県議会議員出版記念 千葉市
- 8日 定例町議会(第2日) 山武土地改良協合理事会 東金市
- 10日 横芝中学校卒業式 有線放送運営委員会
- 11日 まさご幼稚園卒園式 栗山川サケ稚魚放流 成田用土地改良区総代会
- 13日 総合開発審議会 成田市
- 14日 農業委員会歓迎会 老人ゲートボール大会 東部土地改良区総代会
- 15日 町内各小学校卒業式 大総工業団地旧地権者会議 総務連絡協議会臨時総会
- 17日 総合開発審議会
- 18日 町内各小学校卒業式
- 19日 健康で明るい県民づくり推進協議会
- 20日 工業団地促進対策委員会

議会

- 23日 故土屋米一県議会議員功勞顕彰記念碑建立 松尾町青年団総会
- 24日 東陽病院組合議会議察(25日まで) 鴨川市
- 25日 土地家屋評価審議会 町内各保育所卒園式 医師会打合せ
- 26日 固定資産税評価審議会 八日市場市外3町消防組合議会 八日市場市
- 27日 健康で明るい県民づくり推進協議会
- 28日 工業団地促進対策委員会 環境衛生組合議会 松尾町 転退職教員辞令交付式 特別土地保有税審議会
- 3日 議会運営委員会 横芝敬愛高校卒業式 定例町議会(第1日) 定例町議会(第2日) 定例町議会(第3日) 横芝中学校卒業式 有線放送運営委員会
- 6日 まさご幼稚園卒園式
- 10日 総合開発審議会
- 11日 町内各小学校卒業式
- 13日 東陽病院組合議会議察(25日まで) 鴨川市
- 14日 町内各保育所卒園式
- 17日 健康で明るい県民づくり推進協議会
- 19日 工業団地促進対策委員会
- 20日 健康で明るい県民づくり推進協議会
- 26日 工業団地促進対策委員会
- 27日 健康で明るい県民づくり推進協議会
- 28日 工業団地促進対策委員会

所信表明の概要

3月定例町議会の冒頭、佐瀬町長は61年度に向けての施政方針を述べましたが、その概要は次のとおりです。

◇大総工業団地の造成

将来の横芝町発展の根幹となる工業団地計画は大総地区開発の一環として、民間活力を導入し



22・6割の増であり、町総予算額の17・2割を占めております。

主な事業としては、補助事業である坂田遠山線の道路改良、舗装新設、新青東線の道路改良

◇産業基盤の整備(農業)

いよいよ本年度から、180町歩に及ぶ屋形地域のほ場整備事業が着手されます。

その他、継続事業として農村総合整備モデル事業を始めとして、県営の古川地区かんがい排水事業、屋形地区湛水防除事業、

◇その他

財政の効率的運用により、行政全般にわたって調和のとれた町づくりを進めます。

◇坂田池周辺の公園整備

由緒ある坂田城址、梅林、池を中心とした町民の「いこいの場」としての総合公園整備計画は、目下都市計画の中で検討中ですが、その一部となる池周辺の整備が水資源開発公園により、いよいよ今秋からスタートします。これに伴い町では、隣接地との関連について、地権者の方に協力を求めていくことになりました。

◇生活環境の整備(道路)

本年度の土木関係予算は四億六千六百八十二万円、前年度比

で、積極的にそのとりまとめが進められております。

に伴う用地買収、昨年度よりの継続事業であります鳥喰新田線の歩道整備事業、また農村総合整備モデル事業として実施しております小堤、木戸台線の集落道の整備等があります。その他、単独事業として道路舗装の新設、改良、補修、道路排水整備を重点的に進めてまいります。

◇教育施設の充実

横芝小学校体育館の床の改修工事をはじめ、教育施設の充実に力を入れます。

◇防災行政無線の設置

老朽化した有線放送を無線放送に切り換えるため、戸別受信機の導入に一億一千万円を計上しました。

削除し、新設した南川岸、町原、新島の各集会所を条例に加えました。
■共同利用施設の設置及び管理に関する条例の一部改正
新設した牛熊共同利用施設を本条例に加えました。
■昭和60年度町一般会計補正予算の議定
町税・地方交付税等を主な財源に、老人保健特別会計への繰出金の増額等所要の更正を行い、一千八百三十五万二千円を追加予算総額は二十六億八千六百一十二万二千円となりました。

■昭和60年度町国民健康保険特別会計補正予算の議定
国庫支出金を主な財源に、多額の不足が見込まれる一般被保険者療養給付費に四千八百五十四万九千円を追加し、予算総額は七億四千八百五十万五千円となりました。
■昭和60年度町老人保健特別会計補正予算の議定
一般会計からの繰入金等を財源に、多額の不足が見込まれる医療給付費に二千七百八十九万八千円を追加し、予算総額は三億九千五百五十二万八千円とな

りました。
■昭和61年度町一般会計予算の議定
61年度当初の歳入歳出予算総額は、二十七億一千七百万円となり対前年度比10・8割、二億五千六百万円の増となりました。歳入では、町税が前年度の実績を考慮して8.6割の伸び、地方交付税は3.9割、国庫支出金については国の補助率引き下げに伴う一部減額はありますが、道路事業費の伸びを見込み5.3割の増となります。その他、繰入金において公園用地購入費に五千万

円、町債については、国の補助率引き下げに伴う財源補てん、防災行政無線の設置費等に一億八百六十万円を計上しました。歳出については、道路整備、農業基盤整備、消防防災対策等生活環境整備に重点を置いて予算編成をしました。
■昭和61年度町国民健康保険特別会計予算の議定
予算規模は七億六千七百六十七万二千円となり、対前年度比17・4割、一億一千三百九十九万一千円の増となりました。予算の主な内訳は、国庫支出

金の削減補てんに支払準備基金より繰入れ、保険給付費及び老人保健拠出金の漸増分に充てる形となりました。
■昭和61年度町老人保健特別会計予算の議定
過去3年間の実績に基き、予算総額は四億二千五百五十三万六千円となりました。対前年度比では17・1割、六千二百二十八万七千円の増となりました。
(61年度予算概要は、4頁5ページに紹介しました)

度一般会計予算

1千7百万円

昭和61年度の町の当初予算が決まりました。

一般会計予算は、前年度に比べ10.4%増の27億1700万円です。特別会計の11億9320万8000円と合わせると、予算規模は39億1020万8000円となります。

昨年度の実績により町税、地方交付税の増収を見込み、これらを主な財源に「豊かで住みよい横芝町」の実現を目指して各種事業を実施していきます。
(事業の概要は5月号で掲載します)

歳入

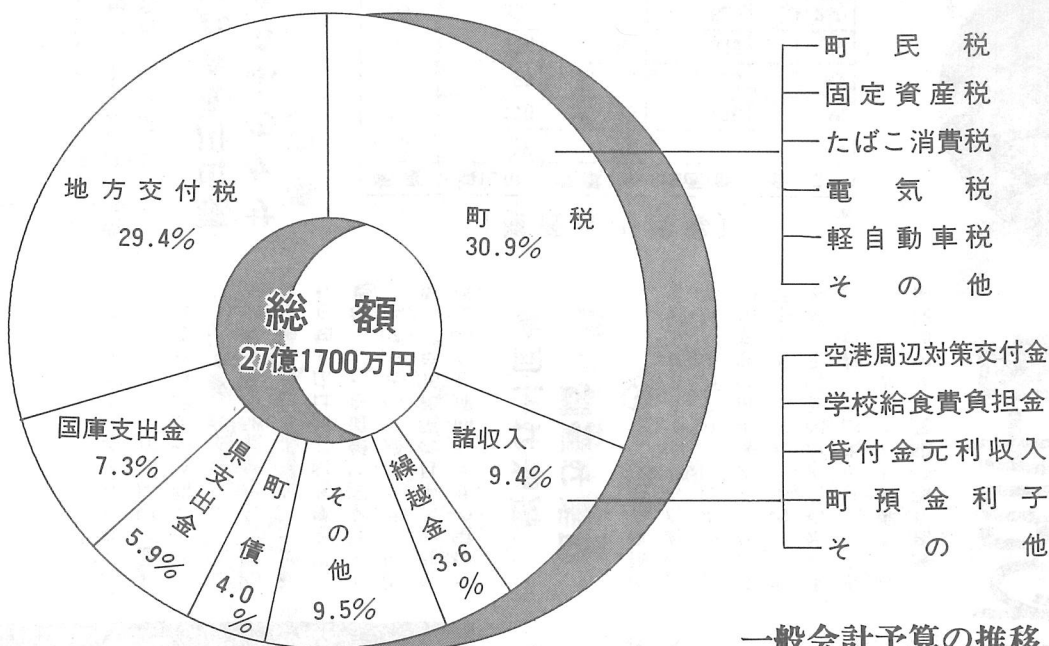

特別会計予算の推移

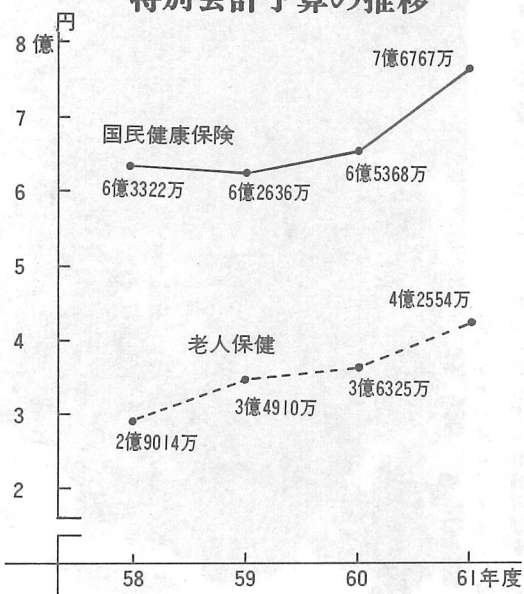

一般会計予算の推移

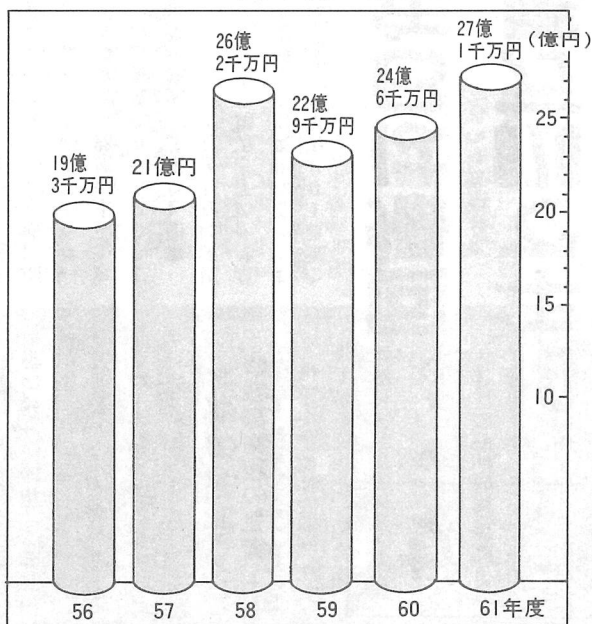

⑤ 広報よこしば

■ 歳入

一般会計予算対前年度比較

(単位：千円)

区 分	61年度当初	60年度当初	増減率
町 税	839,687	772,992	8.6%
地方譲与税	52,000	53,000	△ 1.9
自動車取得税交付金	43,000	41,000	4.9
地方交付税	800,000	770,000	3.9
交通安全対策特別交付金	1,100	1,200	△ 8.3
分担金及び負担金	63,944	67,113	△ 4.7
使用料及び手数料	15,546	16,095	△ 3.4
国庫支出金	197,036	187,324	5.2
県支出金	161,385	168,106	△ 4.0
財産収入	33,322	24,705	34.9
寄附金	1	1	
繰入金	50,001	2	
繰越金	96,685	64,391	50.2
諸収入	254,693	255,271	△ 0.2
町 債	108,600	39,800	172.9
歳入合計	2,717,000	2,461,000	10.4

目で見る
当初予算

昭和61年

27億

歳 出

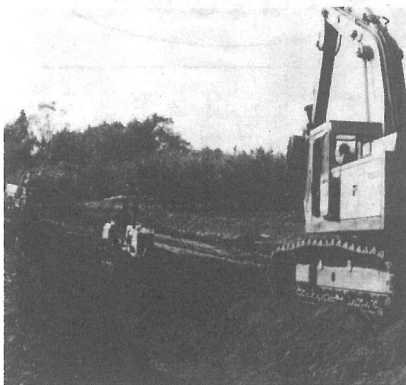
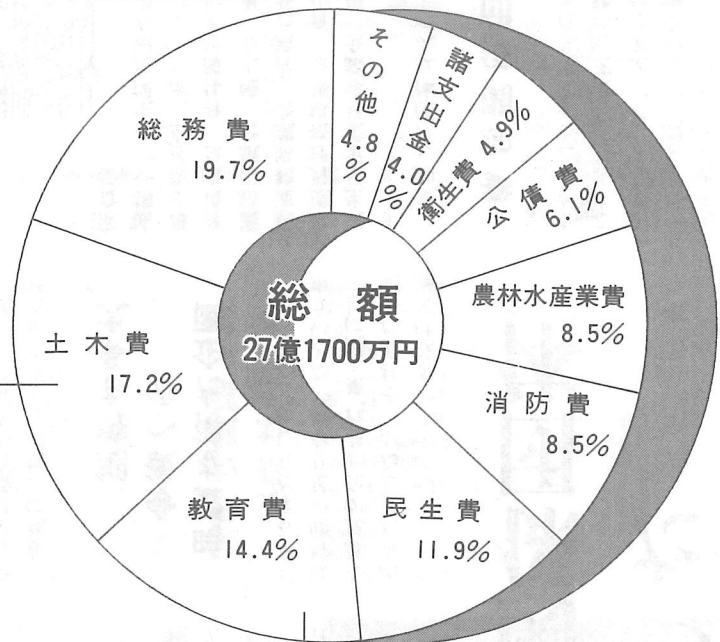

■ 歳出

一般会計予算対前年度比較

(単位：千円)

区 分	61年度当初	60年度当初	増減率
議 会 費	72,561	66,721	8.8%
総 務 費	535,597	529,690	1.1
民 生 費	324,057	304,863	6.3
衛 生 費	133,248	148,795	△10.4
農林水産業費	231,753	248,908	△ 6.9
商 工 費	45,256	47,732	△ 5.2
土 木 費	466,821	380,913	22.6
消 防 費	232,303	112,109	107.2
教 育 費	390,228	392,490	△ 0.6
公 債 費	165,215	181,391	△ 8.9
諸 支 出 金	109,961	37,382	194.2
予 備 費	10,000	10,000	
災 害 復 旧 費	0	6	△100.0
歳 出 合 計	2,717,000	2,461,000	10.4

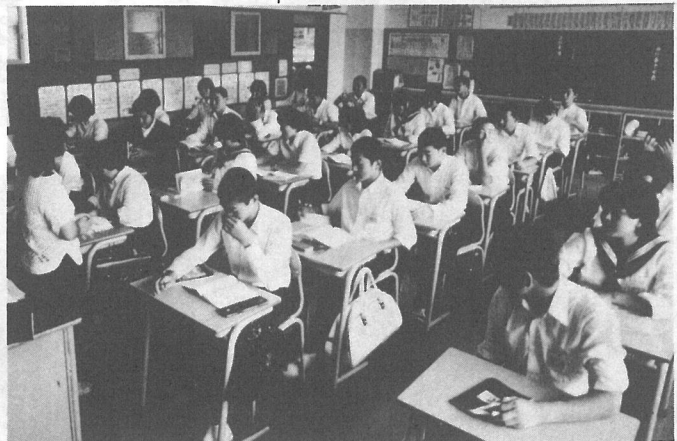

サケ

10年で670万尾放流

回帰は6年で2千尾

児童に見送られ 北洋の旅へ

「大きくなって帰って来いよ、ここでまた逢おうね!」子ども達の思い思いの夢を託して、小雨降る3月15日、栗山川の横芝堰で、恒例のサケの稚魚の放流が行われました。

この日放流されたのは、県内水面水産試験場がふ化させた体長5〜6センチメートルに育つ

た稚魚100万尾で、北海道産にまじって昨秋栗山川で捕獲されたサケの子5万尾も含まれての放流になりました。

参加した横芝、大総小学校など300人余りの児童達は、これから永い旅路へと立つかわい

いサケつ子をいたわるように水面に放し、いつまでも熱い声援を送っていました。

ロマンを求め・・・

回帰は順調 成果は向上き

漁業資源の開発とサケ回帰南限への排戦といった大ロマンを求めて、県が栗山川に稚魚の放流を始めたのが昭和52年の厳冬で、この年はわずか1万7千尾でした。その後年毎に数を増やし、59年には102万尾、10年目にあたる今回で670万尾も

元気でねー / 雨の中の放流

待望のサケが回帰したのは稚魚放流5年目の昭和55年。栗山川にサケ回帰のビッグニュースは全国に報道され、一躍栗山川と横芝町の名は広く知られるようになりました。この年は25尾でしたが、58年のシーズンには1000尾台も夢ではない、と大きな期待がかけられるほど大量に回帰。昨シーズンまでで約2000尾の回帰が確認されています。

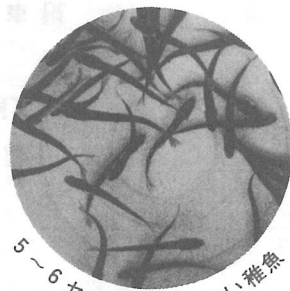

5〜6センチのかわいい稚魚

〔捕獲数の推移〕

年度	栗山川	夷隅川	海面・他	合計
55	25	6	28	59
56	170	119	256	545
57	57	9	25	91
58	770	84	345	1,199
59	331	70	829	1,230
60	497	79	253	829
合計	1,850	367	1,736	3,953

サケのふるさと 栗山川をきれいに

これからもサケの稚魚放流事業は続けられますが、サケが清らかな母川を求めてたくさん帰ってくるように、栗山川の浄化に努めましょう。

農作物等に 被害甚大

被害甚大

3月23日の日曜日、発達した低気圧の影響で、関東地方から甲信地方にかけての広い範囲で強い風雨と時期はずれの雪に見まわられました。空の便の欠航、鉄道等の交通網の寸断、建造物の破損、また、停電や断水など各地で大きな被害をこうむりました。

時ならぬ春のあらし

◆横芝町では、降雨量は93ミリ(24時間)、最大瞬間風速が26・3メートルを記録、また、高台の大総方面では4〜5センチの積雪がありました。◆この天候の影響で、樹木の倒伏、テレビアンテナの倒壊、家屋の一部破損等が起きましたが、とりわけ農作物の被害は甚大で、パイプハウスやトンネルハウスが損傷を受け、バンナムやカボチャ、スイカ、ソラ豆などが傷つきました。中でもバンナムは広範囲にわた

り被害を受け、所によっては全滅に近い状態でした。◆昨夏の6号台風が続いての被害、農家の皆さんの必労は計り知れぬものがあつたと思われま

理解を深めあつた

12の福祉関係団体

第1回町福祉推進会議

「地域ぐるみの福祉推進が今こそ必要な時代はない」と、町と社会福祉協議会が主催した「第

1回福祉推進会議」が、2月28日に文化会館で開かれました。

この会議には、町にある12の福祉関係団体から70人余りの方が参加して、福祉に対する理解を深めました。

テーマを設け

活発な意見交換

各団体の代表者から、日ごろの活動報告やかかえている諸問題の発表等があり、引続いて共通の理解を深めるための意見交換が行われました。

- 意見交換では……：
- ①ひとり暮らしや寝たきり老人、身体障害者の在宅福祉
 - ②母子・父子家庭福祉
 - ③児童・青少年の非行化防止
 - ④ボランティア活動を地域ぐるみで進めるためのあり方
 - ⑤社会福祉協議会の法人化と福祉の町づくり

最後に「地域ぐるみ福祉と社会福祉協議会の役割」と題して、山武支庁社会福祉課長の日暮栄次さんの講話があり、4時ごろ閉会しました。

初めての試みとして催された会議でありましたが、多くの参加を得て熱心な会議ができたことは、時宜を得た企画であったことや、日ごろから福祉活動に熱意のある皆さんの集りであったことが、この成果をもたらした

など、5つのテーマを設けて進められましたが、それぞれ活発な意見が交わされ、第1回にしては時間が足りなかったという声もあるほどでした。

時宜を得た企画

今後への

期待も多大

ものといえましょう。これを機に、この会議がますます充実して、文字どおりの明るく住みよい横芝町の建設につながることを期待されます。

参加関係団体

参加した団体は次のとおりです。

民生児童委員協議会 母子福祉推進員連絡協議会 青少年相談員連絡協議会 保護司会 総務連絡協議会 婦人会 老人クラブ連合会 身体障害者福祉会 母子福祉会 ボランティア連絡協議会 更生保護婦人会 学校保育所



福祉の現状は？熱の入った意見交換

建設のあゆみ

【完成】

- ◎道路改良工事
 - 町道坂田遠山線(その1)
(長倉・姥山・桜前)…1,417m
 - 町道坂田遠山線(その2)
(長倉) ……336m
- ◎道路排水整備工事
 - 町道坂田遠山線流末(その1)
(姥山) ……374m
 - 町道坂田遠山線流末(その2)
(姥山・遠山) ……277m
- ◎農村総合整備モデル事業
 - 集落道整備工事(小堤) …220m
 - 集落排水整備工事(南) …198m
 - 集落排水整備工事(牛熊) 358m
- ◎橋梁補修工事
 - 栗島橋(於幾) ……38m
- ◎集会所新築工事
 - 木造平家建(新島) ……136m²



大きな成果をおさめた推進会議

新年金がスタート

誰もが国民年金に加入 3種類のいずれかに

新しい年金制度がスタートしました。国民年金には、サラリーマンも加入し、すべての人に共通の基礎年金に衣替えとなります。加入者は3種類になりますので、これから加入しなければならない方は、早めに手続きを済ませてください。

種類	対象者(強制加入)	加入手続き	保険料 納入方法
第1号被保険者 	(1)農業、自営業者などと、(2)~(8)に該当しない人 (2)地方議会の議員及び国会議員 (3)被用者年金制度の老齢・退職年金を受けている人の配偶者 (4)被用者年金制度の老齢・退職年金の受給資格期間を満たしている人 (5)被用者年金制度の障害年金を受けている人 (6)被用者年金制度の遺族年金を受けている人 (7)未帰還者留守家族手当・特別手当の受給者 (8)(2)、(4)、(5)の配偶者	加入手続きが必要(現在加入している人は必要なし)	今までどおり個人で納付する
第2号被保険者 	厚生年金(旧法の船員保険も含む)の被保険者及び共済組合の組合員(現役のサラリーマン)	加入手続きは必要なし	厚生年金及び共済組合から支払われるので個人で納付する必要なし
第3号被保険者 	第2号被保険者に扶養されている配偶者(サラリーマンの奥さんなど)	加入手続きが必要	厚生年金及び共済組合から支払われるので個人で納付する必要なし

※被用者年金制度とは、厚生年金保険・共済組合等をいいます。

希望で加入する人 第1号被保険者に

次の人は、本人の希望で任意に加入することができ、加入した場合は第1号被保険者となります。

- ① 60歳以上65歳未満の自営業者など。(未納期間があるため60歳になるまでに、加入年数が不足している人などが加入し、満額の年金に近づけることができます。)
- ② 外国に住んでいる20歳以上65歳未満の日本人
- ③ 学生、専門学校の生徒で、20歳以上、60歳未満の人
- ④ 被用者年金制度の老齢・退職年金受給権者

第3号被保険者で 未加入だった人に

第3号被保険者に該当する方で、今まで国民年金に加入していなかった方は、第3号被保険者となる届出を行ってください。届出用紙は、夫の勤務先、又は役場住民課で受け取り、夫の勤務先で確認を受けてから役場住民課へ提出してください。くわしくは、住民課年金係へお問い合わせください。

年金保険料 今月から 7,100円に

便利な口座振替

保険料を個人で納めている方は、納め忘れがちです。納め忘れもなく、手間のかからない口座振替納付をお勧めします。役場住民課、又は町内金融機関で手続きができ、毎月25日に引き落しができます。

納期限は毎月末に

今までは納期限が3カ月毎でしたが、毎月の末日となりました。保険料も高額となっておりますので、毎月納付するようにしてください。

納められない方は

生活が苦しいなどの事情で納められない方は、住民課で免除の申請をしてください。未納のままでは、二千八百八十円、付加分では、二千八百八十円割り引きとなっております。申請が必要です。(印鑑持参)

1年前納は割り引き

国民年金保険料は、今月から定額で月額七千円、付加保険料を納めている方は、月額七千五百円となります。

農業委員に市原一郎さん(鳥喰下)



山武農業協同組合推薦の農業委員として、鈴木栄さんに代わり市原一郎さん(鳥喰下)が選任されました。

光江ちゃん(大総小6年)が最高賞

春季火災予防運動の一環としての「第9回防火ポスター展」が、八日市場市外三町消防組合の主催で管内の小・中学生を対象に開催されました。8点の応募がありました。この中で、大総小学校6年の佐久間光江ちゃんの作品が最高賞

防火ポスター展

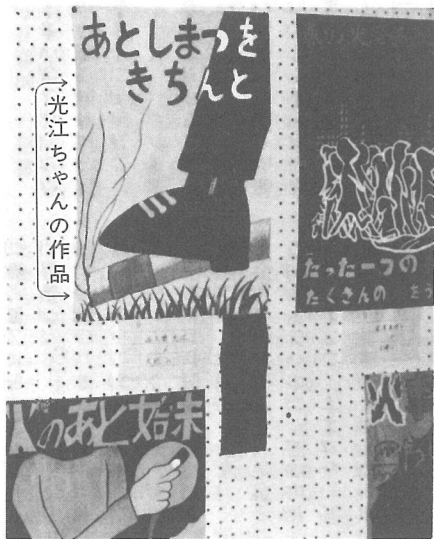

善行表彰

小学生11人の皆さんが、このほど、横芝町社会福祉協議会から善行表彰を受けました。

〈敬称略〉

〔大総小学校〕

佐久間由江(友達の世話)

〔横芝小学校〕

本橋哲也・井上弥・宇井裕晶・林隆光・井上成・古屋和彦

立木火災の消火)

椎名恵子・伊藤由美子・伊藤知恵(神社境内の清掃)

〔上堺小学校〕

鹿島千穂(孤児院に資金)



特別賞に輝いたほか、34人の作品が入賞しました。横芝町で特別賞を受賞した児童生徒は次のとおりです。

〈敬称略〉

◆千葉県危険物安全協会連合会長賞
佐久間光江(大総小6年)

◆最優秀賞
斉藤芳昭(横芝小6年)

◆消防組合長賞
越川博江(横芝小5年)

久保順也(横芝中2年)

◆危険物安全協会長賞
鳴田政弘(上堺小6年)

桜井宏幸(大総小6年)

堀田真弓(横芝小6年)

吉岡伸晃(横芝中2年)

たばこは町内で買しましょう

たばこは町内で買うと、たばこ消費税として町に多額の金が入り、貴重な事業財源となります。

たばこ愛好者の皆さん、よろしくご協力をお願いします。



明るい選挙啓発作品

優秀



選挙について思ひこ

中学二年 畔蒜成実

なぜ選挙が必要か……私にはまだ難しくよくわからないが、選挙の時期になると、電柱や掲示板にポスターを見かける。また家の前を放送しながら通る車もある。

口ではきれいなことを言うけれど、裏で何かやっている人もいると聞く。例えばお金や品物を配ったりして清い選挙に對して、違反をしたりしている人達だ。せつかく自ら町を明るくしたり、政治方針をかえたいといくつもの抱負を持って立候補したのに、それでは、何もならなくなってしまうのではないかと思う。人をお金や品物でつろうとしている。そんな立候補者ほもし選ばれたとしても、ただいばっているだけで、私達のた

めに役立つてくれないのではなにかと思う。

投票について思うことだが、よくめんどくさいからといって選挙一週間前ぐらいから有線などで「〇日は選挙投票日です。必ず投票しましょう。」などと放送されているのに、行かない人が多いみたいだ。私はその放送を聞いて小学生でもあるまいし何んで呼びかけなどをそんなにすることかと思うと同時に、やはり、投票する人が少ないのだなと思う。

投票をしない人は政治について何も言う資格はないのだ。投票もしないのに、決まってから後で文句を言うのはよくないと思う。私のクラスにも、何も意見を言わないで後になってから

決まったことについて文句を言う人がいるけど、投票は投票、意見は意見で、その時すませるべきだと思う。

最近、投票日ちよつと前になると、コンピューター予想などで誰が受かるとかわかるみたいだけれど、もしその人に自分が入れようと思つて投票して、予想通りその人がすごい投票数で当選したとしても自分で考えて入れたのだから自分の一票なんて価値がないみたいと思うのは違ふと思う。たとえ20万の1だとしても清き一票に参加しただけでもいいと思う。これから私も20歳になって選挙権を持ち25歳になれば立候補できる立場になるわけだが、きれいな選挙に参加したいと思う。

子供と高齢者を交通事故から守ろう

春の全国交通安全運動

4月6日～15日

山武郡市広域行政組合

昭和61年度予算

昭和61年度の一般会計予算は、23億7247万4000円と決まりました。
61・62年度の継続事業として火葬施設建設工事が始まる関係で、昨年度より25.54%の増額となっております。

火葬場建設に対し、町は本年度1,064万8千円を負担します。

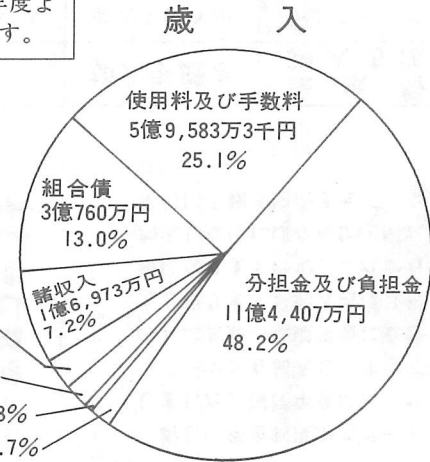
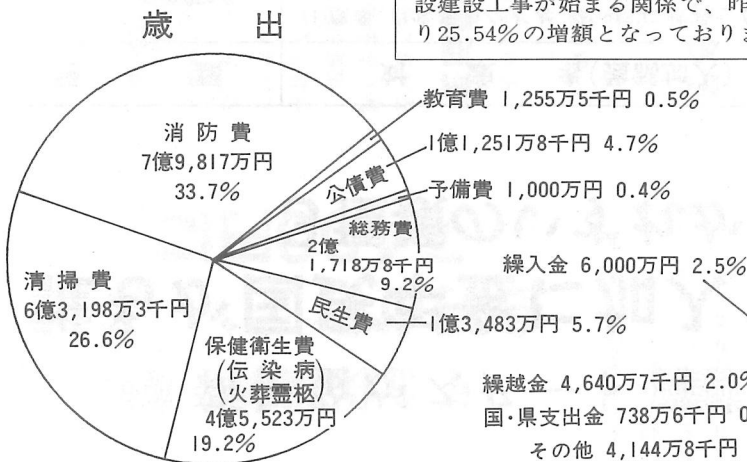

農業者年金

貯金より 有利な年金

農業者年金に加入して保険料を納めるより自分で貯金した方が得ではないでしょうか。

①今の社会を考えますと、一定の物価上昇というものを頭において将来の生活を設計していくことが大切であるということは、おわかりいただけると思

います。

そこで、例えば3割の物価上昇が続くとしますと、30歳で農業者年金に加入した場合、30年後の60歳時に受け取る経営移譲年金の額は月額約十六万一千円、5割の物価上昇が続くと約二十八万八千円となります。

また、65歳以降は10分の1の経営移譲年金と農業者老齢年金が受けられます。このようにして寿命の長さについて平均的な姿を想定して農業者年金から支給される年金総額を、自己貯蓄(定額預金、年利5.5%)で行った場合、毎月いくらずつ積み立てていかなければならないかを計算しますと、3割の場合は約一万七千二百円、5割の場合は約三万五千七百円が必要な額に

なります。

②また、公的年金においては、税制上の優遇措置がいろいろあります。例えば、保険料についての所得控除、年金受給額についての老年者年金特別控除等がありますが、個人貯蓄の場合には優制度の三百万円を除けば利子、配当収入に対して35%の税金がかかります。したがって、このような税金を考えますと毎月積立てなければならぬ金額は3割の場合の一万七千二百円、5割の場合の三万五千七百円よりさらに大きな額になります。

これらのことを考えれば、どちらが有利であるかわかりただけだと思います。

住民票等が二百円に

4月1日から、住民票、印鑑証明、その他諸証明の手数料が1件二百円に改正されます。

改正されるもの
○住民票 (1件5枚まで二百円、6枚以上5枚増すごとに五十円増)

○各種証明(印鑑証明・所得証明等)

○年金受給者の現況届

○図面の謄写

○公簿等の閲覧

なお、戸籍謄抄本の手料は改正されませんが、交付を第三者に依頼する時は、承諾書を持たせてください。

シュンラン展

色とりどりの花が芽吹いてきました。
家族揃って展示会にお出かけください。

場所 千葉県花植木センター
成田市天神峰字道場80-1

日時 4月11日～13日
午前9時～午後4時半

お知らせコーナー

4月の各相談室の開設日は、次のとおりです。お気軽にご利用ください。

健康相談(第2・4火曜)

4月8日 上堺会館
4月22日 文化会館
(午後1時半～3時)

※40歳以上の方は、健康手帳をご持参ください。

教育相談(毎火曜)

4月1・8・15・22日

○ところ 中央公民館 談話室
(午後1時半～4時半)

※電話でも相談に応じます。

行政相談(第4木曜)

○とき 4月24日

○ところ 中央公民館
(午前9時～11時半)

人権相談(第1火曜)

○とき 4月1・15日

○ところ 中央公民館
(午後1時～4時)

心配ごと相談(毎火曜)

○とき 4月1・8・15・22日

○ところ 中央公民館
(午後1時～4時)

軍人軍属恩欠者全国連盟 公益法人として認可なる 恩給未受給者は連絡を

かねてより進めておりました軍人軍属恩欠者全国連盟の社団法人化について、3月1日付けで総理府、厚生省より認可され任意団体から公認団体になりました。

61年度の子算額は、昨年並の一億五千七百万円が調査費として計上されました。
なお、現在恩給未受給者の実情調査が行われております。旧軍人軍属で恩給未受給者の方は、役員までご連絡ください。

連絡先 桜井 敏雄 (☎22259)

お知らせコーナー

磨きあげた巨木の労作

富陸さんが文化会館へ寄贈

大人の身丈以上もある巨大な根木の置物が文化会館のロビーに飾られ、来館者の目を楽しませてくれています。この置物は、曾根合の富陸さんが長い日数をかけて植の巨木を磨きあげた労作で、力自慢が10人以上でないとい持ち運びができないというほどの大作です。樹齢3百年といわれる古木の自然美をいかした重量感あふれるこの作品は、会館のイメージアップに一層の拍車をかけてくれそうです。



高さ2mもある根木の置物さて、何に見えますか？

ひろば

珍しい話題などがあ
りましたら
ぜひ御連絡ください

思い出を胸に

小・中学校の卒業式

へあおげば尊し わが師の恩……。3月13日に横芝中学校、19日には大総・横芝・上界の各小学校で卒業式が行われました。卒業生（中学生230人、小学生238人）は、恩師・学友との別れを惜しみつつも、新たな学校生活へ、あるいは社会生活への希望に胸をふくらませ、それぞれ思い出深い学び舎を巣立っていきました。



暖かい拍手に送られて

町原Aが初優勝

町老人クラブゲートボール大会



勝敗は三の次？なごやかさいっぱい

優勝||町原A 準優勝||両国新田
3位||栗山C 4位||鳥喰上・新田A

ラデッシュが3回目の優勝

町婦人バレーボール大会



激しい攻防戦、ブロックきまったか？

優勝||横芝ラデッシュ 準優勝||本町・古川
3位||横芝ママさん 4位||上町クラブ



海保能夫さん首相官邸へ 福祉等のボランティアの集いに

道貫の海保能夫さんが、3月15日に首相官邸で開かれた「福祉・更生関係ボランティアの集い」に総理大臣から招待を受けました。海保さんは、奥さんと一緒に養護老人ホーム（坂田）のお年寄りの奉仕整髪を26年間も続けていますが、この度の招待は、首相自らその労をねぎらったの荣誉となったものです。「大変歓待を受けましたが、これも家族の協力のおかげです。これからも、健康な限りお年寄りの皆さんとお付き合いさせていただきます。」と話されていました。

歌壇

病む夫は気管支がたつる自が音を
小猫が鳴くと思ひ覚めしと
佐瀬 初音
思うさまわめきてみたり胸底の
うごめくものに真向ひをれば
那須 清江
萩原 信一
妻とのみ話しあひをり嫁ぐ日の
まなき娘の部外者か吾は
秋葉 とく
難段へ三重丸の清書あげ

ほめれば幼は恥らひて笑む
掛川 友代
この人のありて今ある吾と思ふ
突然の計になみうつ鼓動
北田 ふじ
草だんご雛に上げむと蓬摘む
道土手に幼く芽ぐみそめしを
向後 泰治
心打つ能書家の文字を手本とし
書きて眺めて糧とす吾は
斉藤 要
孫逝きて虚ろにゐます友なれば
吾が慰めに笑みもみせざり
斉藤 幸子
養豚は採算合はぬと言ひつつも

青年は豚の背を撫でをり
宇井 勇
いちの孫早稲田大学に受かりしと
嫁の送話の次第にうるむ
海保 きみ
橋桁の間より見ゆ隅田川の
川面に白く都鳥浮く
（選者）斉藤つね子
姑上の編みて賜へるカーティガン
着てこし吾娘はポーズなし見す



私のひとこと



例年になく遅れていた梅の花も、ようやく咲き揃いすつかり春めいてまいりました。私は、民生児童委員として担当地区の福祉にたずさわる者の一人です。

最近テレビや新聞等で、高齢化社会の問題や児童生徒の「いじめ」「非行」の問題が大きくなりあげられ、それぞれの機関でその対策が検討されています。

地域福祉、在宅福祉を推進する上でもこれらの諸問題は当面する課題であります。

寝たきり老人、独居老人等は、毎日が目の離せない状態であるとともに、援護家庭の慰問や・痴話の聞き役等に、農事の間を見ては足をはこんでおります。

子供と老人ばかりではなく、心身に障害をもたれる方には青

心のこもった福祉を

小柴長道(町原)

年・壮年・婦人も含まれ、親の離婚等による欠損児童も増加の傾向にあり、地域環境の問題もなおざりにすることはできません。つい先日小・中学校の校長先生方と準要保護児童の認定会を行いました。

また、年金保険制度は、掛ける人が多く受け取る人が少ないから成り立つもので、将来3人で1人の老人を扶養しなければならぬなど、若い人達の不安も聞かれます。

このような問題は山積みされています。福祉の最終目標である「必要なとき、必要なサービスが誰でも受けられる」ためには、道は険しいけれども一歩一歩目標に向って前進せねばなりません。

そのためには総合的対策も必要ではあります。心を通じあう、心のこもった福祉が大切であると思います。

そのためにも地域の連帯感を高め、福祉協議会と一体となつて微力をつくしたいと思ひます。

窓口の記録

(2月21～3月20日)

出生 12人	死亡 7人
婚姻 8件	離婚 2件
転入 30人	転出 52人

私も町民の仲間入り

出生児ご紹介

氏名	保護者	部落
秋葉 貴彦	実 男	大島団地1-4
伊藤 恵正	男 弘	南部山4
加瀬 芳理	康成 男	牛本松沼
桑原 昭充	典 昭	三鳥喰町1
早川 育世	孝 雄	治 西 4
秋山 裕子	久 寛	信 本 宮 前
桜井 久恵	英 雅	浩 志 治 弘
長門 園田	英雄 雅浩	佳 史 祥 靖
伊藤 海保	佳 史 祥 靖	下 島

成人病を 予防しましょう

- 3 -

心臓病

こんにちは！保健婦です

人間の心臓の大きさは、およそその人の握りこぶしぐらいといわれています。そして休むことなく生涯働き続けます。ですから心臓に異常があり働きが悪くなると、身体にいろいろな障害を及ぼすわけです。

心臓病といってもその原因はいろいろあります。しかし、

成人病として特に問題になるのは、虚血性心疾患、つまり狭心症・心筋硬塞です。これらは心臓をとりまわっている冠状動脈の一部が狭くなったたり、つまったりしておこる病気です。

症状はいろいろありますが、主なものは、①息切れ②むくみ③胸痛④動悸⑤不整脈などです。これらの症状があると心臓病が疑われるわけですが、他の病気でも現われますので、症状があれば、心臓病かどうか精密に検査することが重要です。

では、心臓病にならないためにはどうしたらよいでしょうか。まず、原因ともなりうる肥満・糖尿病・貧血・高血圧などを予防することです。また、栄養のバランスを考え、十分な休養をとることも大切です。

一度は味わいたいこの魅力！

お座敷列車蓼科高原の旅

町村民号予約受付間近か

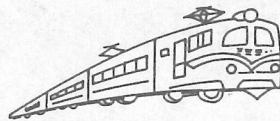

自衛官

防衛庁では、2等陸・海・空士の自衛官を募集しています。

■応募資格
日本国籍を有する18歳以上25歳未満の男女

■初任給
十萬七千四百円

■特典
衣食住は無料
技術教育により各種国家免許が取得できます。

■受付
随時受付しています。
(ただし、女子については、第1回受付は4月12日まで行ないます)

※詳しくは、自衛隊成田募集事務所(☎0476-26275)へお問い合わせください。

住民の皆さんの交流と親睦、国鉄への協力を目的として、横芝町・松尾町・蓮沼村では、合同で臨時列車の旅を企画しました。新調成ったばかりのピカピカのお座敷列車を利用し、秋の蓼科高原の魅力を楽しんでいただきます。

一般車両とちがって、乗車の機会はそうあるものではありません。

この機会を逃さず、お誘い合わせの上ぜひご参加ください。

■とき
10月8日(水)・9日(木) 1泊2日

■行先
蓼科高原温泉

※費用等くわしいことは募集のチラシで近々お知らせしますが、不明な点は企画空港対策課までお問い合わせください。

春の防犯運動

4月16日～25日

日ごろから戸締りの習慣を

春の行楽シーズンを迎え、外出の機会が多くなるこの時期は、あき巣などが多発するときに、被害を受けないよう、次のようなことに注意しましょう。

■家の戸締りは確実に

○ 出かける時は、隣近所にひと声をかけようとした外出にも戸締りを確認する

○ 就寝前は、もう一度戸締りを確かめて

商工会伝言板

販売士検定試験

販売士検定試験は、1級から3級まであり、全国統一試験が下記の通り実施されます。この他、年数回級別に実施され、今後の小売業対策にもなりますので、是非受験して下さい。(詳細は、商工会まで)

記
三級：申込受付 5月26日～6月9日
試験日 7月16日(休)