

横芝町の人口と世帯

<2月1日現在>

人口	14,502 (-14)
男	7,078 (-5)
女	7,424 (-9)
世帯数	3,904 (+3)
() 内は前月比	



横芝

広報

発行所
千葉県山武郡横芝町横芝636番地
横芝町役場
電話 04798-2-1111(代)
郵便番号 289-17

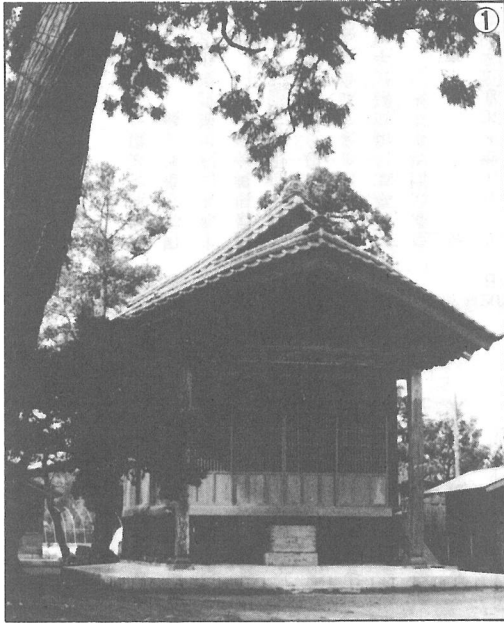

①境内に歴史を感じさせる由緒ある板碑や庚申塔等が祭られている、この粟島神社は、光仁天皇の姫宮にまつわる哀話、今でも語り伝えられている。



②手作りの神輿等もかき出され賑かに繰り広げる夏祭り



於 幾

ふるよこの顔

於幾の地名の由来は定かではありませんが、沖、という文字には、田畑や原野の遠く離れた場所か、という意味も含まれているということです。また、於幾地区に残っている古文書には、沖村と記されています。そうしたことを考えますと、広々と打続く原野の中に営々として築かれた集落、という意味から出た名称が、沖から於幾と転化したものと思われれます。この集落は、耕作面積の大半を水稲で占める米作地帯として知られていますが、区民総出で賑わう夏祭りなどは、この農村集落の雰囲気をよく表わしています。

(52世帯)

③両国新田方面から望見する於幾の集落。坂田・木戸台等の台地を背に広々とした水田に囲まれた姿は、さながら沖の浮島を思わせる。

世帯人口の伸率が鈍化

3,841世帯 14,278人

〔郡内及び近隣市町村との比較〕

	昭和 55 年		昭和 60 年			
	世帯数	人口	世帯数	前回比増減	人口	前回比増減
東 金	9,270	35,603	10,370	1,100	38,513	2,910
大網白里	6,741	25,802	7,781	1,040	29,461	3,659
成 東	4,944	19,643	5,395	451	20,856	1,213
九十九里	4,623	18,037	4,906	283	18,506	469
横 芝	3,653	13,912	3,841	188	14,278	366
松 尾	2,596	10,463	2,707	111	10,690	227
山 武	2,208	9,145	2,531	323	10,105	960
芝 山	1,951	7,971	2,111	160	8,331	360
蓮 沼	1,088	4,703	1,109	21	4,648	-55
計	36,804	145,279	40,751	3,947	155,388	10,109
光	2,781	11,475	2,849	68	11,646	171
野 栄	2,287	9,819	2,342	55	10,016	197
多 古	4,085	17,133	4,186	101	17,429	296

国勢調査速報

昨年10月1日に実施した国勢調査の結果速報がこのほど県の統計課から発表されました。これにより、横芝町の世帯数は3,841世帯、人口は

14,278人で、前回(昭和55年)の調査と比較しますと、188世帯、366人、それぞれ増加したことになります。下表のとおり前回、前々回の結果と比較して、伸率が鈍化の傾向を示しています。また、1世帯当りの数は3.7人で前回より0.1人減少し、人口密度は(1

km²当り)428人で11人増加しています。次に、山武郡市9市町村と比較してみますと、世帯数・人口ともに上位から5番目の位置にあたりませんが、伸率の比較では世帯数で7位、人口で6位となっています。

〔人口及び世帯数の推移〕

	世帯数	前回比増減	人			世帯人員	人口密度(1km ² 当り)	
			総数	前回比増減	男			女
昭和30年	2,545		13,455		6,276	7,179	5.3	403
昭和35年	2,576	31	12,865	-590	5,985	6,880	5.0	385
昭和40年	2,686	110	12,262	-603	5,735	6,527	4.6	367
昭和45年	2,905	219	12,150	-112	5,760	6,390	4.2	364
昭和50年	3,297	392	13,042	892	6,307	6,735	4.0	391
昭和55年	3,653	356	13,912	870	6,785	7,127	3.8	417
昭和60年	3,841	188	14,278	366	6,931	7,347	3.7	428

給与改定など可決

一月臨時町議会

1月30日に開かれた臨時町議会には4議案が上程され、いずれも原案どおり可決されました。

■議会の議員の報酬及び費用弁償等に関する条例の一部改正
 ■特別職の職員の給与及び旅費等に関する条例の一部改正

改正

特別職報酬等審議会の答申に基づき、改正されました。

■町教育委員会教育長の給与及び旅費等に関する条例の一部改正
 特別職の職員の給与改定に準じて改定されました。

■一般職の職員の給与に関する条例の一部改正

町の一般職の職員の給与を、国・県に準じて平均5・33パーセント引き上げました。

また、現行給料表の等級制を級制に改めました。

■60年度一般会計補正予算議定
 国・県支出金を主な財源に、米麦等大規模乾燥施設等整備事業補助金、給与改定等に伴う人件費などに、六百七十三万九千円を追加。これにより一般会計の総額は、二十六億六千七百八十七万円となりました。

昭和61年度 水田利用再編対策

転作目標面積は138.4ヘクタール

奨励補助金基準

(10a 当り)

	基本額 (平均)	加 算 額	
		第 1 種	第 2 種
転作奨励補助金	円 50,000	円 20,000	円 10,000
永年性作物 (転換畑を含む)			
特 定 作 物	42,000	20,000	10,000
一 般 作 物 等	27,000	15,000	10,000
野 菜	22,000	15,000	10,000
管理転作奨励補助金	27,000	15,000	10,000
転 作			
保全管理	22,000	—	—
土地改良通年施行補助金	22,000	—	—

昭和53年度から実施されている水田利用再編対策も、今年第3期対策(59年度から)の最終年度を迎えました。

米の生産力は、依然として需要を上まわる過剰傾向に変わりなく、61年度の横芝町の転作目標面積は、59年度と同様の138.4ha(耕作面積の13.5%、60年度より6.6ha増)が割当てられました。

稲作農家の皆さんにとっては、厳しい農業情勢ではありますが、国をあげての事業である水田利用再編対策の趣旨を十分にご理解いただき、目標面積の達成にご協力くださるようお願いいたします。

他用途利用米は 全体で1,500俵

転作の一部として導入されている他用途利用米は1,500俵の割当になりました。これは、1俵出荷すれば、128㎡転作を実施したとみなされます。(1俵当りの価格は一万一千円の見込みです。)

預託水田の奨励補助金 交付期間は3年間

預託水田における転作奨励補助金の交付される期間は、預託を始めた年から3年間です。4年目からは奨励金の交付はありません。(カウントはされません。)

◎奨励補助金の基準は別表のとおりです。(59年度より61年度)転作についてのお問い合わせは、産業振興課(内線51)へ。



転作に成果をあげるイチゴ栽培

町と議会の動き		町長		議会	
14日	老人保健連絡協議会松尾町	1日	永年勤続町職員表彰式	15日	入札(業務委託)
13日	農家組合長会議	5日	東陽病院組合議会 光町	18日	農協育苗施設地鎮祭
12日	たばこ耕作者組合総会	7日	農業所得標準内開示会	19日	井上裕事務所開設 千葉市
11日	都市計画策定協議会	12日	水資源開発公団と事業協議	20日	県営ほ場整備事業立会区説明会
10日	委員会議	13日	郡町村会総会 東金市	21日	九十九里地域水道企業団議
9日	都市計画策定協議会	14日	中小企業振興融資資金運営	22日	空港公団理事等来庁 東金市
8日	農家組合長会議	15日	郡町村会総会 東金市	23日	開発事業対策協議会 千葉市
7日	老人保健連絡協議会松尾町	16日	入札(坂田、遠山線)	24日	郡市水道企業団議会 東金市
6日		17日	農業振興会総会	25日	郡市行政組合議会 東金市
5日		18日	牛熊共同利用施設竣工式	26日	入札(坂田、遠山線)
4日		19日		27日	農業振興会総会
3日		20日		28日	牛熊共同利用施設竣工式
2日		21日			
1日		22日			

成人病の早期発見は 短期人間ドックで

病気によっては自覚症状がな
いまま進行するものがあります
が、特に成人病といわれるガン
や心臓病、脳卒中などは、まっ
たく気づかないうちに病状が悪
化し、症状が現われたときには
すでに手遅れというケースが少
なくありません。
このような恐しい病気にかか
らないうちに、自分は「健康」
だと感じているときから、定期
的に検診を受け、病気の早期発

見に努めることが何よりも大切
なことです。

町ではこうした目的で、国民
健康保険の加入者を対象に「短
期人間ドック」を開設していま
す。

健康は家族全員の願いです。
わずかな費用と日数で健康管理
に役立つこの制度を、ぜひ利
用ください。

▽利用できる人は
・ 国保加入者で35歳～55歳（原

則として）

▽期間は

・ 2泊3日（やむを得ない場合
は通院もできます）

▽病院は

・ 組合立東陽病院

▽負担金は

・ 九千円（総費用六万円のうち
か15パーセント）

▽申し込み・問い合わせ

・ 住民課国保係（内線41）へ

人間ドック 利用者の声

伊藤 芳夫さん（上町）



「若い頃に大病していますの
で、健康には細心の注意をはら
っています。以前は千葉にま
で出掛けて、人間ドックを利
用していましたが、仲間が「町
でもできるよ」と、申し込んで
くれたんです。先生や看護婦さ
んが親切にてきぱきと診察して
くれました。安心して検査を受
けられました。健康は宝です。
年齢的にも体力の衰えがきてい
る私にとっては、最適な健
康管理になります。」



中沢 英雄・美智子さん（東町）

「お互に健康に不安を感じる
40代。この大事な時に倒れてし
まっては、と思い、私は2年前
から、妻は昨年利用しましたが
検査の結果、どこも悪くなく、
今は安心して商売に精を出して
います。よく友人やお客さんか
ら「人間ドックって検査の連続
で苦痛があつて大変なんですよ」
と、聞かれるんですが、皆さん
が思うほどではありません。と
にかく安い費用で健康のよしあ
しが分るので、からありがたい
ことです。」

人間ドックの予定表

	午 前	午 後
第1日		4時入院
第2日	身長・体重、血圧測定、 検尿・検便、赤沈、血液 化学・血球算・血清の各 検査、糖負荷試験、胸部 レントゲン、婦人科受診	心電図検査 一般診察
第3日	濃縮試験、血圧測定、 胆のう造影、胃レントゲ ン、PSP試験、外科受 診	眼科検査 肺活量測定 退院



組合立東陽病院

こんな時は 必ず届出を

国民健康保険

進入学や就職のシーズンを迎えましたが、大学に入って他の市町村に住むようになったり、就職して会社の保険に入ったりなどの異動があった場合は、必ず14日以内に住民課へ届け出てください。



届出に必要なもの

- 国保をやめる場合（就職などで社会保険に加入した場合）新しく加入した保険証・国保の保険証及び印かん
- 国保にはいる場合（会社などをやめた場合）退職証明書、同じ世帯の中で国保加入者がいれば、その保険証と印かん

学生には 学保険証

進入学で他の市町村へ転出する場合、新たに学保険証が交付されますので、転出届をするときに手続きをしてください。

- ◆ 手続きに必要なもの
国保の保険証、印かん、在学証明書（4月1日以降に発行されたもの）

老人保険

老人保険でお医者さんにかかるときは、町から交付された健康手帳（老人医療費受給者証）と保険証を提出して診察を受けますが、他の市町村に移ったり、保険証が変わったりなどの異動があった場合は、必ず届け出てください。

手続きに必要なもの

- ◆ 他の市町村から転入してきた場合
健康保険証、印かん
- ◆ 他の市町村へ転出する場合
受給者証、印かん
- ◆ 死亡した場合
死亡した人の受給者証、印かん
- ◆ 町内で居住地を変更した場合
受給者証、健康保険証、印かん
- ◆ 保険証が変わった場合
健康保険証、受給者証、印かん
- ◆ 65歳を過ぎて寝たきりになった場合
年金証書、身体障害者手帳、健康保険証、印かん



健康は家族みんなの宝です

保険証は大切に

保険証（国民健康保険被保険者証）は、国保の加入者であることを証明するものです。小さな証明書ですが、無限の価値をもつ受診券なので、大切に取扱いましう。

- ① 受診のときは必ず病院等の窓口提出してください。
- ② 病院等に預けっぱなしにしないで、必ず手元に保管してください。
- ③ 紛失したり、破れたときは、再交付を受けてください。
- ④ 貸したり、借りたりはできません。罰せられます。
- ⑤ 更新があるときは、期限までに返却し、新しい保険証の交付を受けてください。



施設の 充実に と 長倉の 小池好一さん

施設の 充実に と 三百万円

「亡くなった娘が生前、学校等のお世話になりましたので……」と、長倉の小池好一さんから三百万円の寄付がありました。町では、この資金をご遺族の意志にそって、大総保育所・大総小学校・横芝中学校の各施設の充実に役立てていくことになりました。

献血

ありがとうございました
2月20日献血者数87人
(内訳)
A型29人 B型15人
A・B型12人 O型31人

新
年
金

共済組合も仲間入り

配偶者は第3号被保険者に

4月1日から共済組合の組合員も第2号被保険者として、又組合員に扶養されている配偶者は第3号被保険者として、それぞれ国民年金に加入することになりました。今回は、特にこの第3号被保険者の届け出についてお知らせします。

公務員など、共済組合の組合員に扶養されている配偶者の方も、4月から個人で国民年金の保険料を納める必要のない加入者（第3号被保険者）として、全員が国民年金に加入することになりました。（保険料は、拠出金として共済組合で負担することになります）

届出が必要です

この第3号被保険者に該当する方で、現在国民年金に任意加入している方は、社会保険庁から勤務先を通して配付される届出用紙に所要事項を記入し、夫又は妻の勤務先で確認を受けてから、3月31日までに住民課へ提出してください。（郵送も可）

○私立学校教職員は—
私立学校教職員共済組合員証

（又は私立学校教職員共済組合員資格証及び健康保険被保険者証）

○農林漁業団体職員は—
健康保険被保険者証及び農林漁業団体職員共済組合の組合員証

○国家・地方公務員等は—
共済組合員証、又は遠隔地被扶養者証若しくは船員被扶養者証

○地方職員の団体組合員は—
健康保険被保険者証及び地方職員共済組合団体組合員証

◎夫又は妻の勤務先が届書の手りまとめと提出の代行を行っている場合には、勤務先へ提出してください。

◇これらの手続きを忘れると、納めなくてもよい保険料を納めたり年金が受けられなくなったりしますので注意してください。

第2号被保険者

厚生年金、船員保険、共済組合に加入しているサラリーマン



第3号被保険者
第2号被保険者に扶養されている配偶者で20歳以上60歳未満の人



未加入の人は

現在、国民年金に加入していない方は、4月1日から5月1日までに住民課へ提出してください。（郵送も可）

なお、次のいずれかに該当する場合は、届出は不要です。
①厚生年金、船員保険、共済組合の加入者
②大正15年4月1日以前に生まれた人
③夫又は妻の扶養になつていない人（健康保険証に自分の氏名が載っていない等）

変更の場合には

届け出をした後に、夫又は妻が退職したり、扶養されなくなったときは、必ず届け出をしてください。

今、国民年金に加入している人に...

第3号被保険者に該当する方で、今、国民年金に加入している方（夫又は妻が厚生年金や船員保険に加入している場合も同じ）は、特に次の点に注意してください。

○保険料は、3月分まで納めてください。

4月分以降の保険料の納付書が誤って送られたときは、納めないようにしてください。

○口座振替により、保険料を納めている方については、第3号被保険者の届け出をすれば、4月分以降の保険料は、口座から引き落としされませんので、改めて口座振替の「辞退届」は必要ありません。

※くわしくは、住民課年金係（内線41）へ。

家庭でしつけよう 新入学(園)児 の交通安全

交通事故から守るためにも、交通安全教育を、ぜひ実行してください。

建設のあゆみ

【完 成】

- ◎道路改良工事
 - 町道三軒家区内線…………… 429m
 - 町道関場区内線…………… 192m
- ◎道路舗装補修工事
 - 町道姥山区内線…………… 500m
 - 町道鳥喰下区内線…………… 410m
- ◎道路排水整備工事
 - 町道中台区内線…………… 254m
 - 町道於幾区内線…………… 142m
 - 町道栗山南部区内線…………… 218m
 - 町道古川区内線…………… 247m
 - 町道鳥喰下区内線…………… 268m
- ◎共同利用コンクリート造平家
鉄筋コンクリート造平家建(牛熊)
…………… 100.8㎡

【工 事 中】

- ◎道路改良工事
 - 町道坂田遠山線 (その1)
(長倉・姥山・桜前) 1,417m
 - 町道坂田遠山線 (その2)
(長倉) …………… 336m
- ◎道路排水整備工事
 - 町道坂田遠山線流末 (その1)
(姥山) …………… 374m
 - 町道坂田遠山線流末 (その2)
(姥山・遠山) …………… 277m
- ◎農村総合整備モデル事業
 - 集落道整備工事(小堤) 220m
 - 集落排水整備工事(南) …… 198m
 - 集落排水整備工事(牛熊) 358m
- ◎橋梁補修工事
 - 栗島橋 (於幾) …………… 38m
- ◎集会所新築工事
 - 木造平家建 (新島) …… 136㎡

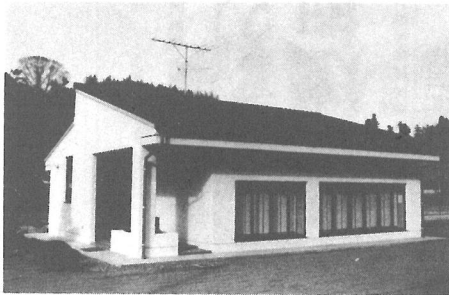

完成した牛熊共同利用施設

斉藤時中 五木田一 さんに知事表彰

永年にわたって青少年の健全育成に貢献された、町こども会育成会連絡協議会長の斉藤時中さん(鳥喰沼)が、2月に開催された県青少年健全育成推進大会で県知事から表彰されました。

秋葉 寿夫(北清水西)
千葉県知事感謝状
太田 実(町原)

永年勤続職員表彰

町村合併記念日にあたる2月1日、次の職員が町から表彰されました。

勤続20年
伊藤 英明・今関美佐子
青柳 教子



千葉県統計協会会長表彰
実川 哲夫(於幾)
実川 栄(於幾)
千葉県郡部連合統計研究会長表彰

児童手当

2人目の 子どもにも支給

6月1日から

児童手当制度が、6月1日から変わります。
新制度では、18歳未満の児童を2人以上養育している人(うち1人は、施行日に2歳未満)に児童手当が支給されます。また、段階的に支給対象が変わります。

わり、63年4月から、制度が完成されます。

支給資格者

- ①昭和59年6月2日以後に生まれた児童を含む18歳未満の児童を2人以上養育している人
- ②義務教育終了前の児童を含む18歳未満の児童を3人以上養育している人

①または②に該当する人です。ただし、収入による制限があります。

支給額

- 2人目の2歳未満(61年6月1日現在)の子ども 月額二千五百円
- 3人目以降の義務教育終了前の子ども 月額五千円

実施方法

- 61年6月1日から62年3月31日まで
- 第2子分は、61年6月1日現在で満2歳未満

■第3子以降分は、義務教育終了前
62年4月1日から63年3月31日まで

○第2子分は、62年4月1日現在で満4歳未満

○第3子以降分は、昭和62年4月1日現在で満9歳未満

※63年4月1日からは、第2子以降義務教育就学前の児童が対象となります。



明るい選挙啓発作品

優秀



選挙と金権三区

中学二年 真行寺孝世

私達中学生に選挙、選挙といわれても頭にピンとこない。そこで選挙というのは、国民一人ひとりの代表者を決め、代表者が政治を行うというのを家の人がらさいた。案外たいしたことじゃないなと思うが、もしも国民のことを考えずに政治を行うような人を選んでしまつては、重大な問題だ。

にお金をあげ投票してもらう、とってもいけない悪いことだ。みつかれば当然法律で罰せられるが、みつからなければ、お金をあげた人の数が投票される。しかし、これはきたないことであり、また立派な立候補者ではない。こんなきたないことをしてまで、投票してもらいたいのだろうか。私は疑問に思う。この金権三区という言葉は消すには、立候補者がしつかりしなければならぬ。そして、自分

代表者なんだ、という自覚をもつてほしい。また、投票する人は一人ひとり責任をもち、お金などにまどわされない意志が大切だ。生半可な気持ちで投票したら、後で困るのは自分達である。最後に立候補者の自覚と投票者の意志が強ければ強いほど、金権三区という言葉は消えていくだろう。そして、金権三区から、清い三区と変わる時がくることを私は願う。

希望者に差し上げます「山武の道祖神」

東京電力(株)東金営業所では、昨秋、「山武の道祖神」と題し写真展を開催しました。今回その時の写真等をまとめた冊子を発刊しました。ご希望の方にお分けいたしますので東京電力までご連絡ください。希望者多数の場合は抽選にさせていただきます。

提供してください「山武の文人」の資料

今春東金市立図書館主催で郷土にゆかりのある文人展「山武の文人往来展(仮称)」の開催が予定されております。東金営業所は、これに共賛します。遺稿、遺品、逸話等手掛りをお持ちの方はご連絡ください。

連絡先

東金市東上宿2-21-1
東京電力(株)東金営業所
☎ 04755 ④ 0151

お知らせコーナー (午前9時〜11時半)
人権相談(第1・3火曜)
○とき 3月4・18日
○ところ 中央公民館
(午後1時〜4時)

健康相談(第2・4火曜)
3月11日 大総会館
3月25日 文化会館
(午後1時半〜3時)
※40歳以上の方は、健康手帳をご持参ください。

教育相談(毎週火曜)
○とき 3月4・11・18・25日
○ところ 中央公民館 談話室
(午後1時半〜4時半)
※電話でも相談に応じます。(内線69)

心配ごと相談(毎週火曜)
○とき 3月4・11・18・25日
○ところ 中央公民館
(午後1時〜4時)

結婚相談
○とき 3月15日(土)
○ところ 文化会館 団体室
(午後1時〜4時)
※団体室は、1階大集会場の奥に設けられています。

行政相談(第4木曜)
○とき 3月27日
○ところ 中央公民館

郵便番号がかわります
もう1度たしかめて
横芝町では、今まで大総・旧横芝地区(289-117)と上界地区(289-118)の2つの郵便番号が使われていました。3月10日から、全地区289-117に1本化されます。なお、配達、貯金、保険等の集金なども、横芝郵便局で取り扱うようになります。横芝郵便局

お知らせコーナー

⑨ 広報よこしば

農業者年金 — 問 — 答

経営移譲年金額 に格差

■ 〇 私は今年の5月で満60歳になりますので、経営移譲年金の請求をしようと思えます。
4月から年金額が改正されると聞きましたが、どのようにかわるのでしょうか。

■ 〇 国民年金法の大幅な改正に伴い、農業者年金においても給付水準、保険料など8つの点が改正されます。その中で、おたずねの経営移譲年金額に関する点について触れてみます。
今までの制度では、経営移譲の年金額は納付した月数でのみ算出されました。
しかし、今回の改正では、農業者年金に加入していないサラリーマン等に経営移譲した場合に、年金額に一定の差が設けられるようになります。(表参照)
なお、この支給率は、経営移譲年金額が決定した段階で確定しその後農業を譲り受けた人が農業者年金に加入しても、生涯変わりません。

農地の売買は農業委員会へ

農地を農地のまま所有権移転、あるいは利用権の設定を行なうには農地法の許可が必要です。
許可を受けないと所有権移転の登記が出来ないほか、農地法上無効となります。

- 許可要件**
- 〇 申請地を含め、50アール以上耕作していること。
 - 〇 申請地を適正に耕作すること
 - 〇 申請地が、所有権取得後3年

許可を要するもの

- 〇 転用を目的としないこと
 - 〇 経過し、かつ3年以上耕作されていること
 - 〇 売買
 - 〇 賃貸借・使用貸借
 - 〇 贈与
 - 〇 交換
 - 〇 共有地の分割
 - 〇 競売落札後の売却許可 など
- ※ただし、農用地利用増進事業

改正後の経営移譲年金支給率

生年月日	施行日 年齢	農業者年金加入者の譲受人	農業者年金以外 の譲受人
大正15年4月1日以前	60歳以上	100%	100%
昭和2年4月1日以前	59歳	100	95
昭和3年4月1日以前	58歳	100	90
昭和4年4月1日以前	57歳	100	85
昭和5年4月1日以前	56歳	100	80
昭和5年4月2日以後	55歳	100	75

⑩ すでに受給している人については、従前の年金額が保障されています。

申請に必要な書類

- 等による場合は、農地法の許可は必要ありません。
- 〇 申請書
 - 〇 住民票抄本(買い手)
 - 〇 印鑑証明書(売り手)
 - 〇 登記簿謄本
- ※他町村の人が取得する場合には、申請書の枚数等、若干異なります。
- くわしくは、農業委員会におたずねください。
- なお、申請は毎月末日が締め切ります。

4/1 運転免許センターオープン

試験日は毎日(月～金)
免許証は即日交付

1部、既に業務を開始していた千葉市浜田(海浜ニュータウン内)の運転免許センターが、4月1日、完全オープンします。同センターでは、運転免許証は講習終了後即日交付されます。

業務の内容

- 〇 運転免許試験(四輪のみ)
- 〇 更新手続

次の方は警察署でも手続きができますが、その場合には運転免許証の即日交付はできません。

更新前3年間無事故無違反で、かつ2回目以降の更新者。

- 〇 再交付、記載手続の変更手続
- 〇 国外(際)運転免許証
- 〇 行政処分

- 受付時間
- 月～金 午前8時半～10時
 - 午後1時～2時

土曜 午前8時半～10時

■ 交通の便
総武本線幕張本郷駅(南口)からバスで8分「運転免許センター前」下車。

■ 問い合わせ
詳しくは、同センター(☎0472-790111)へ。

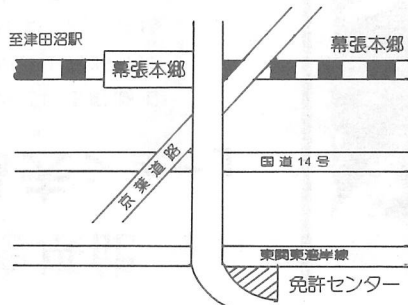

怖いのは
「消したつもり」と
「消えたはず」



春の全国火災予防運動
3月13日まで

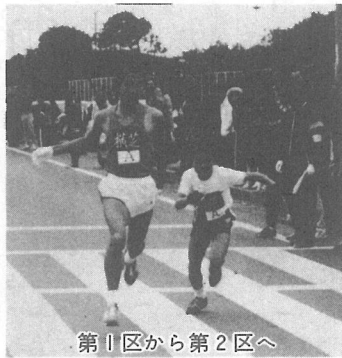

第1区から第2区へ

寒風を突いて力走

2月11日「第16回山武郡市駅伝大会」が、蓮沼ウォーターガーデンを発着点とし、屋形保養センター・蓮沼村役場を折返す12区間、32・4キロメートルで練り広げられました。参加9市町村の選手は、郷土の期待を背に寒風を突いて力走。わが横芝は第1区で北原慎也君（上町）が区間賞を取るなど、各区分間で健闘し、東金・松尾に次いで3位に入賞しました。

山武郡市 駅伝大会

横芝は3位と健闘



珍しい話題などがあ
りましたら
ぜひ御連絡ください

ひろば

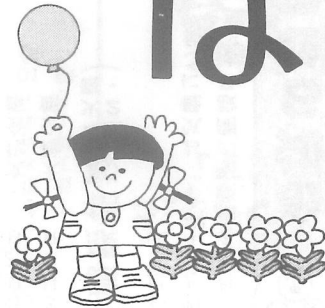

喜びの横芝の選手

森のスポーツに500人

全員見事ゴールイン

森のスポーツとして人気のあるオリエンテーリングが、山武郡市の小中学生から家族連れまで500人余りが参加して、2月16日、松尾町を会場に開かれ、横芝町からもたくさんのお愛好者が参加されました。「ねえ、こっちの方向でいいの!」と、地図と磁石をたより山野を駆巡り悪戦苦闘しながらも、全チームが見事にゴールイン。春間近の自然を満喫しました。

山武地区O.L大会

俳壇

うっ憤を皿にひびかせ寒厨 鈴木 南知
うすれゆく道標ありて春浅し 戸村 静華
日脚伸ぶ稗穀とばす小鳥籠 成田 傑子
孫と猫たわむれてゐる寒厨 行方はじめ
春立つや仕立残しの針進む 藤代 ゆう
寒厨磨かぬ釜の錆目立ち 若梅あやめ

母と娘のほころ詮議や春浅し 宇井 芝童
寒厨窓辺に赤きシクラメン 海保 きみ
老いそめし豆の固さや鬼やらい 鈴木 草庵
寒灯やすき焼の葱斜め切り (選者) 土屋 栗水



ふるさと演歌を堪能 商工会「千 昌夫ショー」

消費者サービスに努めている町商工会の「千昌夫ショー」が、1月26日に横芝中学校講堂で開かれました。当代の人気歌手とあって昼夜2回の公演は超満員で、ふるさと演歌の真髄をたっぷりと盛込んだ演出に、観客は堪能し盛んな拍手を送っていました。



お馴染みのスタイルで、ヒット曲の「北国の春」を唄う 千 昌夫



安い品物について買い過ぎる人も

バザーが 一石二鳥の成果

横小PTA

2月下旬、横芝小学校で、PTAと賛助会員の協力により、各家庭で使用されていない余剰品類を集めてのバザーが開かれ、大変な盛況となりました。資源の有効利用と売上金による図書購入という一石二鳥の成果に、関係者はホクホクの体でした。

私のひとこと



町では今、新しいまちづくりの一環として、坂田池周辺の公園化を検討中とのことですが、私はスポーツが好きで、下手な横好きですが、野球、バレーボール、バスケットボールと、色々経験してきました。現在も体力作りと健康のために、スポーツに励んでいます。

また、ここ数年、部落の子供達のソフトボール、ミニバスケットボール等の指導にあたっておりましたが、毎年大会が終って思うことは、各部落に指導者が少ない事と、練習の場所が少ないことです。幸い私達の部落には中学校がありますので、学生達の部活の合間を利用してグラウンドを使用させて頂いておりますが、それでも練習時間は朝夕のほんのひと時に過ぎません。子供達が安全な場所での十分な練習をつんで大会に臨み、悔いの無い試合をして欲しいと思います。又、中学生を見ても、狭いグラウンドで野球と陸上部と一緒に練習している現況です。スポーツ人口が増えている現代において、住民の多くが伸びと安全に運動の出来る様な場所がもう少しあっても良いのではないのでしょうか。

坂田池周辺開発に思う

大藤 和一(上町)

子供の体力作り、青年はテニスや野球に、壮年はバトミントン、バレーボール、卓球に、老人はゲートボールやジョギングに、また家族そろってビーチボールバレーやインディアカにと、みんなでスポーツを楽しめる場がほしいと思います。そうした意味で、この公園計画への期待は多大了。

町民のみなさんが明るく、楽しく運動でき緑と花の咲き誇る総合運動公園にしてほしいと、私は思います。

町民の皆様も色々な夢や構想があると思います。是非皆様もご家族でこの公園プランを立てて見てはいかがでしょうか。そして町も住民の意向を十二分に取り入れて欲しいと思います。

町民の皆様も色々な夢や構想があると思います。是非皆様もご家族でこの公園プランを立てて見てはいかがでしょうか。そして町も住民の意向を十二分に取り入れて欲しいと思います。

窓口の記録

(1月21日～2月20日)

出生	11人	死亡	14人
婚姻	4件	離婚	0件
転入	48人	転出	36人

私も町民の仲間入り

出生児ご紹介

氏名	保護者	部落
石毛 隆太	昭	川 4台2会3丁目
内田 達也	仁	山 2会3丁目
伊藤 悦徳	清次郎	中 2会3丁目
越川 正治	信一郎	南 2会3丁目
伊藤 宏代	拓巳	東 2会3丁目
遠藤 千恵	司	中 2会3丁目
鈴木 健利	司	中 2会3丁目
瀬崎 裕樹	勉	中 2会3丁目
岡崎 彩	憲	中 2会3丁目
若梅 庄内	一徳	中 2会3丁目

成人病を 予防しましょう

- 2 -

脳 卒 中

こんにちは！保健婦です

先月は、高血圧を防ぐ日常生活についてお話しました。そこで今月は高血圧が及ぼす病気の中の、脳卒中についてお話します。

脳の動脈が破れると脳出血、つまるると脳硬塞といい、症状が似ていることからこれらをあわせて脳卒中といえます。

これらの病気の典型的な症状

は、頭のなかにおこる病気です。まず意識がなくなり、話すことも、聞くこともできなくなります。そして、手足の動きを指示する神経が頭の中でおかされるので、右側の手足、または左側の手足が動かなくなったりします。これがいわゆる「中風」という状態です。

こういう状態になると、とかく寝たきりになりやすいですが、自分の意志でしっかりとリハビリテーションを行なうことにより、発作前の日常生活を送っている人もおられます。

脳卒中にならないためには、原因となる高血圧を予防することが重要です。それとともに、精神的な安定と十分な睡眠と休養、バランスのとれた食事等が大切になります。

千葉県婦人就業援助センターでは、就業を希望される婦人のための技術講習会を開催します。

■募集人員 各コース20名

■受講料 無料 (教材のみ自己負担)

■受講場所 千葉市千葉港4-1 3 (経営者会館3階) 県婦人就業援助センター

■受付期間 3月5日～12日

■申込み・問合せ

募 集

申告は お早めに!!

町県民税・所得税の申告は、3月15日までです。彗星観測も確定申告も日々のデータが基本となります。正しいデータは1年間の総決算を確実にそして迅速に処理へと導いてくれます。

申告期限間近になると窓口が大変混雑します。お早めにどうぞ。

婦人就業技術講習会

当センター直接(印鑑・官製はがき持参のこと)
0472-8541

講習内容	コース	科目		講習時間
		1次(月・木)	2次(火・金)	
和裁	初級	4月21日～7月7日	4月22日～7月8日	午前10時～午後4時
	中級	9月1日～11月17日	9月2日～11月18日	
縫製	初級	4月21日～7月7日	4月22日～7月8日	
	中級	9月1日～11月17日	9月2日～11月18日	
編物	機械編	4月21日～7月7日	4月22日～7月8日	1次 午前9時半～正午 2次 午後1時～3時30分
		1次(午前)	2次(午後)	
経理事務	簿記3級	4月8日～6月6日	4月8日～6月6日	

商工会伝言板

節 税 対 策

3月は税金の月ですが、事業主の退職金制度「小規模企業共済」をご存知ですか？掛金全額が所得控除(年最高60万円)となるほか、貸付け制度もあります。どうぞご加入を。問い合わせは商工会(2-0434)まで。

※表紙題字は、浅野環(立会)さんによるものです。

二輪車の交通事故を 防止しよう

ヘルメットをかぶり
安全運転を

- 二輪車事故の多くは、スピードの出し過ぎと交差点での安全確認を怠ったために起きています。二輪車やバイクを利用する皆さん、次のことを守りましょう。
- スピードはひかえめに
- 交差点では一時停止と安全確認をしっかりと
- カーブの手前では必ず減速を
- 交差点では対向の直進車、右左折車に注意を
- ヘルメットは正しくかぶる
- 飲酒運転は絶対しない