

7月号

横芝町の人口と世帯
<6月1日現在>

人口	14,470 (-2)
男	7,081 (+2)
女	7,389 (-4)
世帯数	3,891 (-2)

()内は前月比



横芝

広報

発行所
千葉県山武郡横芝町横芝636番地
横芝町役場
電話 04798-2-1111(代)
郵便番号 289-17



①

②海の子どもの国——47年に開園したこの大規模な施設には、造波・流水・スライダー等、7種類のプールがあり、チビッコたちの天国である。



②



④

④漁港——漁を終え、港に帰って来た漁船。この漁港は、近隣市町村の利用も多く、ときには100隻にのぼる漁船が停泊する。

①屋形海岸——九十九里自然公園のほぼ中央にあたり、白砂青松の雄大さが売り物。四季を通して余暇を楽しむ釣人と、夏期の避暑客で賑わう。

立 会

ふるよこの顔

子どもの国の開園や漁港の整備などで、合併前の静かだった自然環境が一変し、活力ある明るい雰囲気がただよっています。昔から地盤が低く、湿地帯であったこの辺りは、半農半漁の農家が多く、津波や洪水に悩まされ、その度に各村々の長が神社の丘で、その手配や後仕末に立会ったところから「立会」の名が出たと言われています。

現在、屋形全域に圃場整備の計画が進められていますので、近い将来、苦勞の多い農作業から開放されることでしょう。

(105世帯)

③集落の中央を貫く県道飯岡・一宮線の付近から木戸方面を望む。立ち並ぶ近代的な建物に、昔の半漁村の面影は全くみられない。



③

6月定例町議会

一般会計補正予算など 9議案を可決

6月定例町議会は、14日から18日までの5日間を会期として開かれました。

今回の定例会では、一般会計、特別会計の補正予算ほか、7つの条例改正について審議され、いずれも原案どおり可決されました。(6議員による一般質問の内容は、来月号で掲載します)

議案の内容

■町税条例の一部改正
個人町民税の各種特別措置の適用期間の延長などが主な内容です。

■国民健康保険税条例の一部改正
昭和60年度の税率の改正、及び低所得者に対する軽減額の改正をしました。

■国民健康保険条例の一部改正
外国人については、外国人登録者全員を国民健康保険の被保険者としました。

■横芝町B&G財団横芝海洋センターの管理・運営条例の一部改正

B&G財団海洋センターが、B&G財団から無償譲渡されたことに伴う、施設名の改称等、名称は「横芝町B&G海洋センター」となります。

■町スポーツ振興審議会設置条例の一部改正

海洋センターの改称に伴う、条文の改正です。

■中小企業振興融資資金貸付条例の一部改正
千葉県信用保証協会の職員を町の資金運営委員会委員から除くことになりました。

■一般職の職員の給与条例の一部改正
毎4週間に1回交替の週休2日制が実施されることになりました。

■60年度一般会計補正予算の議定
国庫支出金、寄付金、繰入金、繰越金を財源として、坂田遠山線の道路改良工事、交通安全施設整備などに、総額五千四百八十八万五千円を追加。これにより、予算総額は二十五億一千五百八十八万五千円になりました。

■60年度老人保健特別会計補正予算の議定
四百三十八万一千円の追加により、予算総額は三億六千七百六十三万円になりました。

議会の傍聴は
自由です (30人まで)

傍聴を希望される方は
議会事務局までどうぞ



▲歩道設置工事が待たれる町道鳥喰新田線(横芝小下)



▶施設名が「横芝町B&G海洋センター」に変わります

農地保護

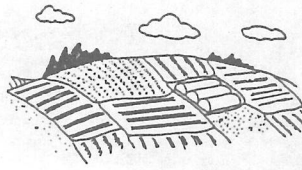

農地

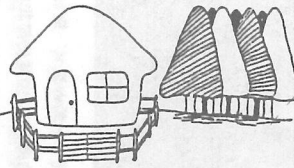
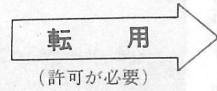

宅地・山林など

横芝町は新東京国際空港から30kmと通勤圏にあることも手伝って、人口が徐々に増加しております。更に世相を反映して核家族化が進み、宅地開発が急増しています。これに伴って気になるのが、農地の宅地への移行。

農地転用

無断転用には厳罰

昭和27年に農地法が制定されてからは、転用には知事の許可が必要です。

転用に際して特に注意しなければならぬのは、次の点です。

発告 原状回復命令

一部に無断転用は、やり得」という風潮がありますが、そうした中で悪質なものについては、町や県は、元の状態に戻すよう命令を出す場合があります。再三の指導、命令にも応じなかったために、徴役にまで発展したケースもあります。転用する場合は、必ず申請をしてください。(砂利置場など、一時的に使用する場合にも許可が必要です)

できない農地

これらの農地は、すぐには転用はできません。そのほか、農地転用には、さまざまな規制がありますので、くわしくは農業委員会におたずねください。

申請に必要な書類

- 土地登記簿謄本
- 住民票抄本
- 位置図
(縮尺 $\frac{1}{10,000}$ 位の地図)
- 公図の写し
(縮尺 $\frac{1}{500}$ または $\frac{1}{600}$)
- 申請地への案内図(動態図等)
- 建築物の配置図、平面図
- 排水処理計画図面
- 諸経費の見積書
- 資金証明(残高、融資証明等)
- 同意書
(土地改良区および隣接農地所有者など)

町と議会の動き

町長

- 1日 河川協会総会 千葉市
- 2日 一日清掃
- 3日 入札(道路補修関係)
- 4日 屋形湛水防除推進協議会
- 5日 東陽病院管理者会議 光町
- 5日 議会総務常任委員協議会
- 5日 廃プラスチック対策協議会
- 6日 議会民生文教常任委員協議会
- 6日 倉田参議院議員と考える会 東京都
- 7日 議会産業建設常任委員協議会
- 8日 敬愛高校野球部後援会総会
- 10日 東金土地改良事務所・山武土木事務所陳情(屋形湛水防除事業及び圃場整備推進について) 東金市
- 11日 騒音対策委員会松尾部会
- 11日 屋形湛水防除用地打合せ
- 12日 定例町議会 東金市
- 14日 社会福祉協議会運営委員会
- 14日 定例町議会(第1日)
- 15日 日大屋外体育施設竣工式
- 15日 成東交通安全協会総会 成東町
- 16日 屋形県営圃場整備協議会
- 16日 入札(土木排水関係工事)
- 17日 郡市神社総代会総会
- 17日 定例町議会(第2日)

議会

- 19日 道路整備促進期成同盟会連合協議会 千葉市
- 20日 農業委員会
- 20日 旭中央病院管理棟竣工式旭市
- 21日 夏期観光安全対策会議
- 22日 中小企業融資委員会
- 24日 森美秀と語る同志の会東京都
- 25日 栗山川改修関係陳情千葉市
- 26日 吉岡豊氏賜杯受賞祝賀会
- 27日 社会福祉協議会総会
- 28日 山武郡市議員大会 東金市
- 28日 農業改良共進会(29日まで)
- 29日 海外行政視察(7月11日まで)
- 5日 総務常任委員協議会
- 6日 民生文教常任委員協議会
- 7日 産業建設常任委員協議会
- 10日 山武郡議会議長会 東金市
- 11日 騒音対策委員会松尾部会
- 12日 議会運営委員会
- 14日 定例町議会(第1日)
- 17日 定例町議会(第2日)
- 26日 吉岡豊氏賜杯受賞祝賀会
- 28日 郡町村議員研修会 東金市
- 28日 農業改良共進会(29日まで)



変わります あなたの国民年金

基礎年金導入で来年4月1日から

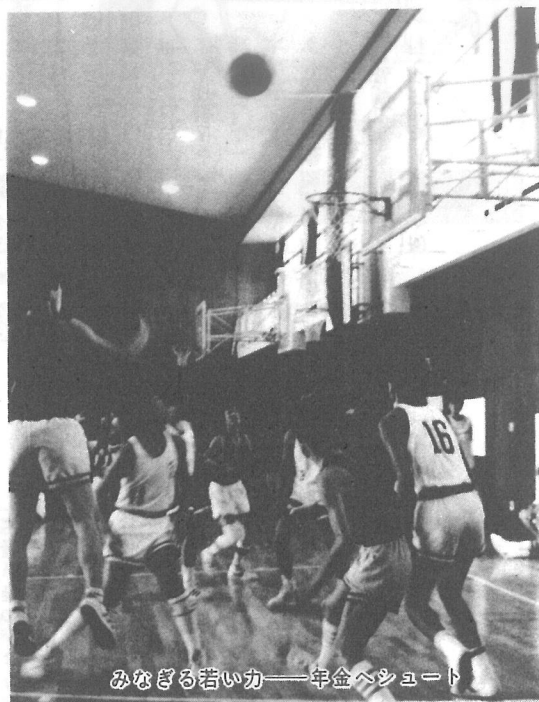

みなぎる若い力——年金へシュート

高齢化社会に備えての年金法改正案が成立し、昭和61年4月1日から実施されることになりました。今回の改正では「公的年金の一元化」の第一段階として、国民年金・厚生年金・船員保険の三制度を統合し、共通の「基礎年金制度」が取り入れられています。人口の高齢化がピークとなる21世紀においても、安定した運営ができるような制度全体にわたる大改正として、期待と関心が高まっています。そこで、改正された主な点をご紹介します。

サラリーマンも国民年金に加入

今まで国民年金の加入対象とされていた人は、20歳から60歳までの他の公的年金に加入していない人でしたが、新国民年金法では、現在、厚生年金に加入

しているサラリーマンも、対象者として含まれることになりました。したがってサラリーマンは国民年金と厚生年金に二重加入することになり、更に、今まで任意加入とされていた、サラリーマンの配偶者も強制加入となります。

基礎年金

統合される国民年金・厚生年金・船員保険の共通部分を基礎年金といい、老齢基礎年金・障害

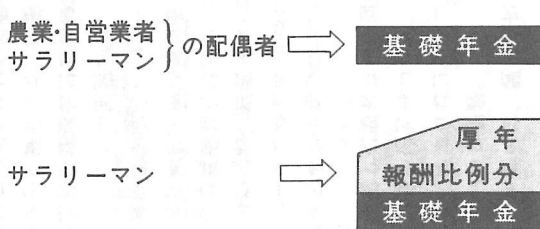

老齢基礎年金

現在の老齢年金と通算老齢年金で、原則として65歳から受給できます。40年間加入（生年月日により短縮があります）し、夫婦で月額十万円です。

障害基礎年金

基礎年金・遺族基礎年金の3種類があり、支給額は、月額五万円（昭和59年度価格）です。特に国民年金は、そっくり基礎年金へ移行します。従って、受け取る年金は次のようになります。



遺族基礎年金

現在の母子・準母子・遺族年金で、年金額は、18歳未満の子1人で月額六万五千円、2人で月額八万です。

死亡一時金の金額

〔保険料納付期間〕	〔現行〕	〔改正〕
3年以上～20年未満	23,000円	→ 100,000円
20年以上～25年未満	28,000円	
25年以上～30年未満	36,000円	→ 126,500円
30年以上～35年未満	44,000円	→ 160,000円
35年以上	52,000円	→ 200,000円

「死亡一時金」は、3年以上保険料を納めていた人が亡くなったときに遺族がもらうものです。

死亡一時金の金額が変わる

老齢年金を受ける資格のある夫が死亡したとき、夫の受けとれるはずだった年金額の3分の2（現在は2分の1）が支給されることになりました。

寡婦年金

60歳以上の人は現行どおり

今回の制度改正の対象となる人は、大正15年4月2日以後に生まれた人からです。それ以前に生まれた人は、老齢年金を受けている人も含めて、すべて今の法律どおりの年金が支給されます。

費用は保険料や拠出金などで！

基礎年金の費用は、国民年金の保険料と厚生年金からの拠出金および国の負担でまかなわれます。したがって、農業・自営業者については、国民年金の保険料を負担することになり、サラリーマン夫婦については、厚生年金の保険料に、夫婦の国民年金への拠出金を含めて夫の給料より負担することになります。

要注意！保険料の滞納。
遺族基礎年金、障害基礎年金を受けるには、加入していた期間の3分の2以上保険料を納めていることが必要です。したがって、滞納が3分の1以上あると年金が受けられなくなるが、滞納さえなければ加入期間はいくら短かくても大丈夫です。

国民年金改正のポイント

制度の基本的な枠組み

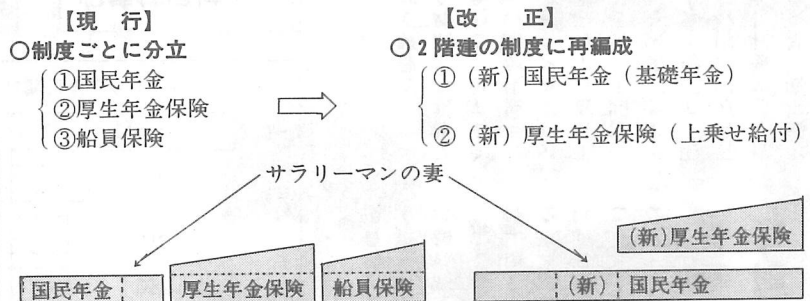

加入者

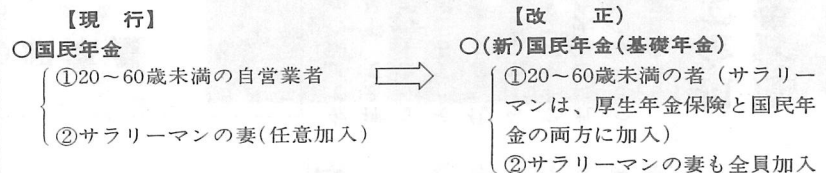

老齢年金

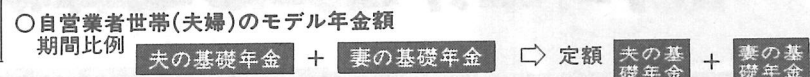
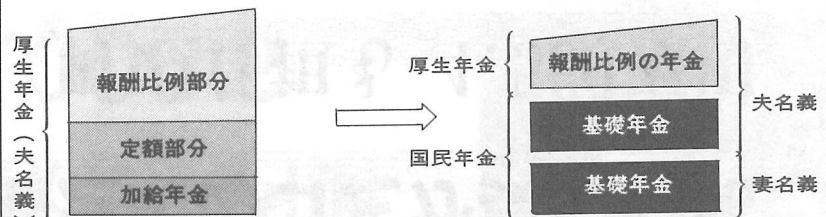
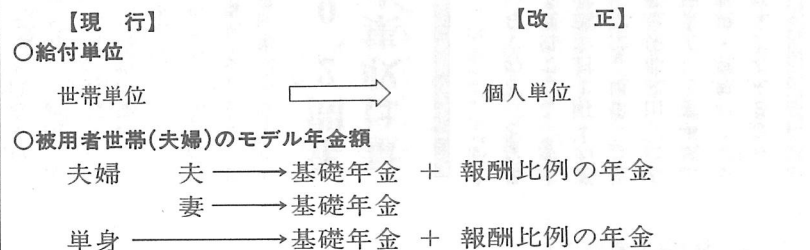

町内1日清掃に 3,900人奉仕



カマ・ホウキを片手に、一生懸命です

夏を思わせる強い日差しの下、昨年を上まわる約3,900人のみなさんが、道路ふち・堤防・あるいは諸施設の周辺など、散乱する空き缶・空きびん類の収集や雑草刈を行い、クリーンふるさとづくりを展開しました。今回の環境美化に対する献身的な奉仕で集められ、役場の処理場に持ち込まれた不燃物は、総量で約4トンにのぼり、そのうち、空き缶類は全体の約63パーセントにあたる2.5トン（ジュース缶にして5万6千個）で、残りの1.5トン（牛乳ビンにして6千本）は空きビン類でした。これに各地区で処理した分を含めると更にアップすることになり、ゴミ一掃の大きな成果が上がりました。参加されたみなさんほんとうにご苦労さまでした。

6月2日、関東地方1都9県で一斉に行われた「ゴミゼロ運動」。

横芝町もこれに呼応し、町内一日清掃と銘を打って繰り広げましたが、同時にみなさんの強い要望であった粗大ゴミの回収も行われました。

粗大ゴミ「廃棄台」は321台

また、初めての試みとして行われた粗大ゴミ廃棄電化製品は、回収の終わった横芝地区で、テレビ・冷蔵庫・洗濯機、合わせて196台が出され、この後の大総・上界の両地区（申し込み数125台）を含めると総計321台になります。これは12世帯に約1台の割合いで出されたこととなります。それにしても予想以上の効果があったわけですが、今後もみなさんの要望が多ければ実施する計画です。



消防ポンプも路面清掃に参加



処理場に運び込まれるゴミ・ゴミ・ゴミ



排水溝のドロさらい、これでグーンと流れが良くなります

捨てない習慣を

今や社会問題にもなっている空き缶公害、この空き缶公害をなくすには「捨てない」「持ち帰る」「拾う」この3つの実行に尽きると思っています。いかがでしょうか。毎日がゴミゼロです！



積み込まれるテレビなどの廃棄電化製品

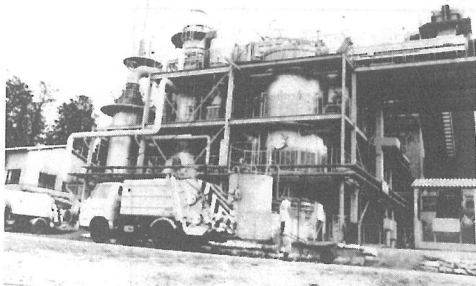

1日30tの焼却設備を持つ

山武郡環境衛生組合

横芝町のゴミが実に43%

町の負担も 4,560万円

みなさんのご家庭から出されるゴミの処理・焼却を目的に、広域事業として実施しているものに、山武郡環境衛生事業振興組合（松尾・芝山・山武・蓮沼・横芝の4町1村で運営）がありますが、ここで処理されるゴミの量など、どのぐらいかご存知ですか。

量は収集車で年間2,060台

59年度の収集総量（下図）は、2,473トン（収集車で2,060台）で、そのうち、当町は1,071トン（収集車で893台）で、総量の約43パーセントを占めています。これは松尾・芝山・山武の3町を合わせた量に匹敵するほどです。また、収集から焼却までの経費は、1トン当り約一万九千五百円になりますので、全体では年間約四千八百二十二万円、そのうち、横芝町分として、約二千八十八万円もかかる計算になります。

横芝町の規模がそれだけ大きいともいえませんが、それにしては当町のゴミの量は大変なものです。お互いにゴミを出す家庭内の段階で、いま一度、考えてみる必要があるようです。

運営費は主に負担金でまかなう

この事業運営の経費はどうなっているのかといいますと、これには莫大な経費がかかるわけですが、こうした経費は本来ならば受益者みなさんの負担（袋代など）でまかなうべきですが、そうすると途方もなく高い額になりますので、極力これを低く押えて、不足分を各町村の負担金でまかなっています。

町村別ゴミの収集量

〔1日の量〕		〔年間の量〕
5.8 t	松尾町	578 t
2.6 t	芝山町	257 t
2.5 t	山武町	248 t
3.2 t	蓮沼村	319 t
10.8 t	横芝町	1,071 t

年間総収集量 2,473 t 年間収集日数は約100日です

59年度の結果をみますと、袋代として徴収した金額は約二千五百万円（内横芝町一千三十万円）で、総予算の11パーセントですが、関係町村の負担金は約一億四千六百万円（内横芝町四千五百六十万円）で、総予算の61パーセントを占めています。

「袋代が高い」という声をききますが、この金額はこのような仕組みで決められたものですので、ご理解ください。

横芝町から1日に出されるゴミの量は

収集車で9台分

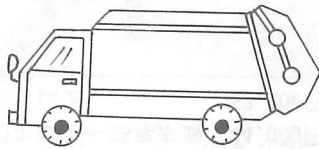

収集袋で720袋分

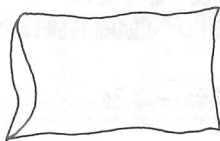

収集袋には大小があります

小 110円
タテ70cm
ヨコ50cm

大 140円
タテ80cm
ヨコ62cm

・福祉保健課でお求めください。

お願い、ゴミの出し方

特に次のことに気をつけてください

- ①水分はよくきって出してください
- ②カン・ビン類は出さないでください
- ③組合指定の袋に入れて出してください
- ④袋は切らずに使用してください

表彰おめでとございます

吉岡 豊さんに木杯



春の叙勲で木杯を授与された吉岡豊さん(町原)は、「報道するほどのことでは——。」と至って控え目ですが、大総地区きつての名門・素封家で、識見人望ともに高く、村長から県議会議員に及ぶまでの数多い公職経歴がその人柄をしのばせます。山持ちとしても有名な吉岡さんは、建設業や木材業をも営み、事業家としても知られています

が、県木材市場協同組合理事長や木材組合連合会長、森林組合理事等の要職を永く勤め、その道の重鎮的存在になっています。こうした功績で、昭和44年に藍綬褒章、50年には勲五等双光旭日章をそれぞれ受章していますが、業界発展のため自らハンドルを握り、東京や千葉へと奔走する姿は、全く歳(81歳)を感じさせません。その若々しい活動力が、勲章に重みを加え、今回の木杯につながったことは申すまでもないことですが、気力と健康の貴さを身をもって私たちに教えてくれています。

大切にしましよ健康保険証

最近、国民健康保険証、社会保険証などの健康保険証を他人に利用されて、困っている家庭があるようです。紛失しないように大事に保管してください。国民健康保険証を紛失された場合の再交付手続きは、必ず本人または家族の方がおいでくだ

さい。
 ※再交付申請に必要なもの
 ●身分証明書(運転免許証等)
 ●印鑑
 国民健康保険証の取り扱いは住民課関係で行なっております。

—農業経営者のみなさんへ—

所得の計算方法が変わります

にんじん・ごぼう・未成熟とうもろこし・バンタム

(来年の申告から)

昭和60年分の申告から、下記の作物について、農業所得の計算方法が変わります。

これまでの農業所得標準による面積課税から、収入・支出を基にした収入金課税方式になりました。

$$\text{収入金額} \times \text{所得率} = \text{所得}$$

生産者各位で収入金額を把握し所得を申告できるようにしておいてください。

■問合せ先 東金税務署所得税部門 (☎04755②3121)

にんじん・ごぼう
未成熟とうもろこし
バンタム

■計算方法

「住民アンケート調査」のお願い

山武郡市広域行政組合では、山武郡市全域の将来計画を作成するについて、地域の皆様の見解を反映させるため、アンケート調査を行ないます。調査用紙を受けとられた方はご協力をお願いいたします。

■期 日 6月25日(火)～7月5日(木)まで
 ■対象 山武郡市内に居住する18歳以上75歳未満の男女3,000名(無作為抽出)

法の小窓

交通事故の裁判

今や自動車運転免許は、約2人に1人がもつ時代で、交通事故は増加する一方です。そこで、交通違反(道路交通法違反)に伴うさまざまな事件の処理方法について、図によって説明しましょう。左図のように、段階をおって処罰が厳しくなります。交通規則を守って快適ライフを送りましょう。

正式裁判

.....非常に悪質な違反者

交通切符制度

(略式裁判により) 罰金または料

.....悪質な違反行為をした者
反則金を納付しない者

交通反則通告制度

(反則金の納付)

.....比較的軽い違反



大人の油断が事故を呼ぶ

水と花火を安全に

夏になると、昼間は水泳、夜は花火を楽しむお子さんも多いことでしょう。

どちらも夏とは切っても切れない縁のあるものですが、ちょっと親が

油断をすると事故につながるということを忘れないでください。

子供たちに夏を楽しく安全に過ごさせるために、保護者や大人はどうすればよいかを考えてみましょう。

水の事故

夏は交通事故よりこわい

子供「泳ぎにいつてくるよ」
母「車に気をつけるんだよ」

夏の昼間の会話です。でも、ちよつとまわつてくさい。夏に限ると、交通事故死より水の事故死のほうが多いのです。ですから、もう一言「泳ぐ場所にも気をつけるんだよ」とつけ加えてください。

昨年の夏（6月～8月）に、水の事故で死亡したり行方不明

になった子供（中学生以下）は全国で三百三人、一方、この時期に交通事故で死亡した15才以下の子供は二百二人でした。

こうした子供の水難事故の約6割は保護者がそばにいないときに起こっています。また、全体の7割は、波の荒い海や流れの速い川などの遊泳禁止場所が発生しています。

花火の事故

原料は火薬です

夏の夜、庭先での花火は蒸し暑さを一瞬忘れさせてくれるものです。しかし、家庭で手軽に扱っている花火も原料は「火薬」。ちよつと間違つた扱い方をすれば、火事や火傷など思わぬ事故を起こします。

花火で遊ぶときは必ず次のことに注意しましょう。

1 説明書きは必ず読む

花火に火をつける前には必ず説明書きを読みましょう。それぞれ扱い方が違います。また、花火をほぐしたり、数本まとめて火をつけたりと



大変危険です。

2 場所選び

空を飛んだり、火花が吹き出す花火で遊ぶときは、広い場所を選んでやりましょう。特に、近くに紙くずや枯木など燃えやすいものがないか、よく確かめてください。



大人の注意力が事故を防ぐ

子供を水の事故から守るため、次のことに注意してください。
◎子供だけで行かせない。水辺で遊ぶ子供から目を離さない。
◎必ず決められた場所で泳がせる。

また、風の強いときなどは、花火をやめましょう。

3 大人も一緒に

子供だけで花火をしていると、万一紙くずに火が燃え移っても適切な措置がとれなかったり、服に火が着いてやけどをすることがあります。花火をするときには必ず大人が付き添いましょう。

4 近くに水の入ったバケツを置く

花火の燃えがらを確実に消すには水が一番です。そのために水をはったバケツを用意し、燃えつきた花火やマッチは必ずこの中に入れましょう。



横芝・蓮沼町村民号
臨時特急列車の旅

木曾路から下呂温泉へ

とき・11月13(水)～15日(金) 募集人員・350名
費用・約46,000円 (くわしいことは追ってお知らせします)

予約申し込み受付中

予約申し込みは、電話でどうぞ

☎ 04798-2-1111

横芝町役場 企画空港対策課

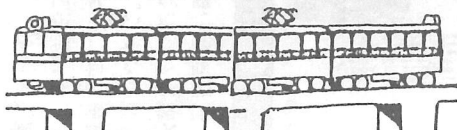



父親料理教室というのが繁盛しているそうです。中年の父親がエプロンをつけ、神妙な顔をして講習を受けている写真が週刊誌にも載っていました。

ふつ々の父親が自分の家の台所で料理をするというのは、以前はあまりないことでした。父親が自分の家庭を大事にするようになったこと、余暇時間が増えて父親の趣味の範囲が拡大されたこと、さらに家庭外で仕事をもつ母親が増え、それに関連して父親が食事の支度をするのに慣れていること、家事はいつも分担することになっている家庭が増加していることなど、いろいろな事情があると思います。わが国の家庭慣習、家庭の光景を変えた現象だと思えます。

親は概して機嫌がいいものです。いやだけれどもやらされているとか、やむを得ずやっているというときは違っていて、自分の好きなことをやっている父親は好機嫌なのです。これは料理に限られません。プラモデルをついたり、ピアノを弾いたり、要するに趣味のことをやっている父親は楽しい気持ちでいるのです。

料理をする父親

東京都立大学
教授・心理学

詫摩 武俊

家族としては、この父親の気持ちも大事にしてあげてほしいと思います。もともと料理が好きだった父親ではなく、最近友達などに勧められて何となくやり始めた父親のつくもの、当初から味が良いとは考えられません。母親のほうはずっと慣れていると思います。

それでも、父親の意欲を損なうような言葉や態度は控えて、むしろ激励するようにしてください。



防ごう非行 助けよう立ち直り

社会を明るくする運動

第35回「社会を明るくする運動」が、7月1日から1カ月間全国で行われます。

この運動は、犯罪の防止と罪を犯した人たちの更生について理解を深め、それぞれの立場から犯罪のない明るい社会を築くことを目的としています。

ここ数年、少年非行は増加の一途をたどり、学校内や家庭内暴力など、非行の低年齢化が進んでいます。

今年の運動の重点目標は「地域活動の推進による少年非行の防止と更生の援助」です。保護

司や青少年相談員などの、地域の人々を主体とする活動を組織的に行い、犯罪のない明るい社会をみんなの力で築きましょう。期間中に「講演と映画のつどい」を開催する予定です。



俳壇

宇井 芝童
屑鉄の谷にも人語五月間

海保 きみ
花棕櫚の萌黄の色に地を染めて

向後 雅子
部屋ぬちに植込みの冷え五月間

鈴木 草庵
研ぎ立ての薄刃が錆びる梅雨の入り

鈴木 南知
家々の匂ひ異なる五月間

津田 若菜
柿の花ふりこぼし翅つ尾長鳥

戸村 静華
瀬音して旅寝の枕五月間

成田 様子
水まかせ家鴨ながるる涼しさよ

行方はじめ
初孫の拾ふも踏むも柿の花

藤代 ゆう
葉桜の影をくずして水路満つ

若梅あやめ
庭園灯そこだけ青く五月間

栗水
竹植えて老舗ぶりなり灯をこぼし
(選者) 土屋 栗水

科学万博 つくば'85



科学万博入場券の半券がある
と入場できる「つくばエキスポ
センター」に足をのびしては

- ▼サイエンスフォーラム
- ▼コズミックホール
- ▼子どもパーク 会場から約4km

消費者 質問箱

相談

訪問販売で購入した太陽熱温水器がたびたび故障し、使いものにならない。信販会社からの請求に対し支払わずにいたところ、催告状が届いた。支払う必要があるか。

回答

相談例は、商品代金の支払い先が販売業者ではなく信販会社となっております。

以前は、このように販売業者と購入者との間のトラブルがあっても、信販会社は立替金の支払いを請求しました。しかし、割賦販売法の改正により、59年

12月1日からは、次のような場合、信販会社などに対して支払いを拒否できるようになりました。(ただし、支払総額が四万円未満の場合は、法の適用はありません。)

- ▽商品の引渡しがない
- ▽見本あるいはカタログなどと現物が違う
- ▽不良、欠陥商品

【改正割賦販売法】

欠陥商品は支払い拒否できる

▽売買契約が「成立していない」場合か「無効である」場合

ですから、59年12月1日以降に売買契約の申込み、または契約をした商品について以上のような理由が生じたときは、販売業者に対して商品の引渡し請求、交換、修理、契約解除などを求めることができると同時に、販

売会社とのトラブルが解決されるまで、信販会社への支払いを拒否できます。

信販会社に

トラブルを知らせる

商品についてトラブルが発生したら、そのことをできるだけ早く信販会社に知らせておくことが大切です。

この際、信販会社から「支払い停止のお申立の内容に関する書面」が送られてきたときは、必要事項を記入して早めに提出するようにしてください。

それでも解決しないような場合は、消費生活センターに相談しましょう。

千葉消費生活センター
0472-20999

建設のあゆみ

【工事中】

◎道路舗装補修工事

- 町道宮前・道貫区内線 511m
- 町道上町区内線 343m
- 町道木戸台区内線 265m

◎道路排水整備工事

- 町道栗山すみれ団地区内線 897m
- 町道栗山南部1区内線 105m
- 町道栗山南部2区内線 231m
- 町道南川岸区内線 104m
- 町道立会区内線 127m

訂正とおわび

前号3ページの国民年金普及指導委員の記事中、委員・実川豊次さんの住所が立会となつていますが、南川岸の誤りですのでおわびして訂正いたします。



お知らせコーナー

7月の各相談室の開設日は、次のとおりです。お気軽にご利用ください。

健康相談(火曜)

7月9日(火) 大総会館
(午後1時半～午後3時)
※40才以上の方は、健康手帳をご持参ください。

教育相談(毎週)

とき
7月2、9、16、23、30日(火)
●ところ 中央公民館 談話室
(午後1時半～午後4時半)

結婚相談

本格的な夏の到来も間近か。郵便局では、暑中見舞用郵便はがき3種類を6月15日(土)から発売しています。
暑中見舞いとしてだけでなく、家族の近況、夏祭りなどを伝える「夏だより」用としても、ご利用ください。

郵便局からお願い

●とき 7月6日(土)
8月10日(土)
●ところ 文化会館 団体室
(午後1時～午後4時)
※団体室は、1階大集会室の奥に設けられています。



お知らせコーナー

こんなに役立つ消費税

何と、5,430万円も町へ

たばこ消費税は、売上額や本数に応じて、売られた市町村へ入る仕組みになっています。
59年度、私たちの町では、5,430万円もの消費税収入があり、「住みよいまちづくり」に役立てられました。
たばこ愛好者のみなさん、今後もよろしくご協力をお願いします。

たばこは町内で買いましょう



「県民の日」の行事

6月16日各地で開催

梅雨寒の合い間をぬ
つて、薄日の射した6
月16日。
横芝町では、横芝中
学校を会場に家族で楽
しめるビーチボールバ
レーとグランドゴルフ
の軽スポーツ大会が行
われました。



うまくレシーブしてね



息をころして



郡下に披露鳥喰下の神楽

東金で催された「山武地域の
集い」には、横芝町からは農業
振興会青年部による農産物の即
売、芸能部門に鳥喰下大神楽保
存会、舞踊クラブがそれぞれ参
加しました。



青空市に集まる主婦たち



第3回町老人クラブゲートボール大会
栗山Cが優勝

第9回春季町民野球大会
横芝クラブが制覇

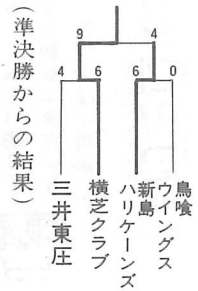
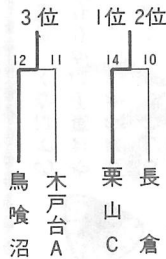
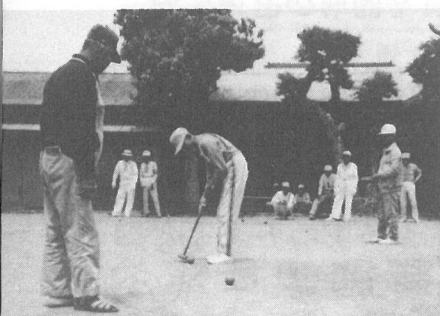



咲き競うアヤメに囲まれて—伊東さんとお孫さん

町原といつても飛び地的に小塊地先に在る、伊東達雄さん宅では、約800株のアヤメ(花しょうぶ)が咲き乱れ、ここ数年、近所や愛好家の話題にのぼっています。20年前に4品種から始められ、今では60の品種があるそうです。中には、八重咲きで芯に変化を持ち、花びらが25センチにもなる「新朝日の雪」、白地に赤の覆輪がある「狩衣」など、色彩も豊かで観賞価値は十分にあると思います。来年はうかがってみたいはいかがでしょうか。

咲き乱れる 800株のアヤメ



ジャンボ機に乗り込む子ども達

体験飛行で 空の旅を満喫

5月30日、成田空港開港7周年を記念して、空港公団から近隣町村の約1,900人が房総半島一周の体験飛行に招待されました。当町からは、町長はじめ空港関係の役員と大総小・上界小の生徒達がジャンボ機に塔乗しました。子ども達は、晴天の上空から見下す地元横芝町周辺や九十九里浜・成田空港・館山湾・犬吠崎・鋸山など、グリーンとブルーの調和したふるさとの風景に深く感動し、快適な空の旅を満喫しました。

成田空港開港7周年記念

水道施設を見学 — 町婦人会 —



水道週間にあたる6月4日、町婦人会(高埜考子会長)常任委員のみなさんが、東金市に在る山武水道の施設を見学しました。写真は、九十九里地域水道企業団の施設(ろ過池)を見学しているところです。一家の台所をあずかる主婦の目は、真剣そのものでした。

私のひとこと



両親は群馬県に2人で暮しています。父は80歳です。老若男女大勢のお友達がいます。高血圧で淋しいと言います。高血圧で必臓も悪く、足も不自由です。人生山有り谷有り、と言いますが、父は谷ばかりだったろうと思います。厳格だが静かな父で、いるだけで安心でした。そして父の背はいろいろなことを教えてくれました。

私が長男を産んだ時、「親になるのは誰でもなれる、如何に親たらんかだよ」が、父の祝いの言葉でした。万分の一も果せず、子育てに格闘して大変と思う時、親の有り難さ、偉大さに敬服します。父の少年時代の夢は、画家だったそうです。子どもがそれぞれ

父の日 里の父を思う

小川 堆子 (南部二)

父に贈れるせめてものプレゼントなのです。子ども達が少ない小遣いの中から贈ってくれたプレゼントは、暖かく嬉しくて心地良いものです。義理や形やプレゼントごっこでなく、子どもに、ありがたうと言われるような親になりたいです。



れ独立するようになって、好きな絵を楽しめるようになり、ボランティアの一環として、油絵の指導をしています。「この年になって、こんな自分が役立つなんて幸せだ」と言う。そんな父に、一度もプレゼントをあげたことがない、「変わりなく暮していますよ」と電話するくらいです。家庭を守り、親に心配かけないようにしよう。それが、父に贈れるせめてものプレゼントなのです。子ども達が少ない小遣いの中から贈ってくれたプレゼントは、暖かく嬉しくて心地良いものです。義理や形やプレゼントごっこでなく、子どもに、ありがたうと言われるような親になりたいです。

窓口の記録

(5月21日～6月20日)

出生	11人	死亡	8人
婚姻	6件	離婚	0件
転入	34人	転出	21人

私も町民の仲間入り

出生児ご紹介

氏名	保護者	部 落
渡辺 佑介	好一	上町4
吉川 佳子	夫一	みどり台
布施 貴朗	正一	南部1-2
斎藤 光芳	修雅	東南部2
土屋 真弓	信雅	南部1-1
宇都木 沙織	朗茂	南間地
伊藤 優	茂	すみれ
大木 千枝	洋子	東町1
秋葉 由貴	正英	道貫
川嶋 照代	敏安	新青
上野 早加	敬藏	東町4

今年、国際青年年。東金に世界中の若者が集まります。あなたも、このつどいに参加して、国際的視野を広め、それぞれの社会に積極的に貢献してください。

■期日 8月3日(土) 4日(日) (1泊2日)

■会場 千葉県立東

職業に関する基礎的な知識・技能を身につけたい方、各種資格取得のための知識・技能を身につけたい方などを対象に、職業訓練が行われます。

■期日 8月5日(月)～7日(水)

■内容
溶接科—労働安全法に基づいた溶接の安全と作業法 (定員20名)
建築科—木造住宅の初歩の計画から設計まで(定員15名)

■対象者 一般住民及び各種職業従事者

■受付 7月31日(水)まで

※表紙題字は、浅野環さん(立会)によるものです。

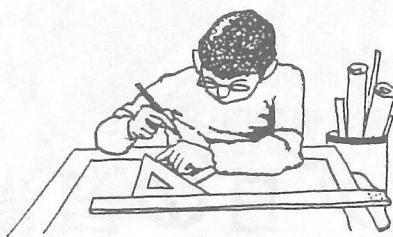

子供の食事とおやつ

子供のおやつは、大人のお茶の時間とちよつと違います。子供は体を健康に保つだけでなく、成長する分まで栄養をとらなければなりません。しかし、まだ胃や腸が小さいので一度に食べる量が少ないのです。ですから、3食のほかにおやつで栄養を補わなければなりません。

おやつは子供にとって大きな楽しみです。食事をいやがる子供でも、おやつはよく食べるものです。これから夏に向かい、ジュースやお菓子ばかり与えるのではなく、乳製品、

また、手洗い、あいさつ、歯みがきなどの食習慣も身につけなければなりません。特に歯みがきは、虫歯予防に欠かせないものです。しかし、すでに虫歯がある場合は、これからの夏休みを利用して必ず治療しておきましょう。

手洗い・歯みがきも忘れずに...

小さなおにぎりなど、工夫をしてみてください。

「こんなに食べていいのかしら」とか、逆に「食べなくて困る」という訴えをお母さんからよく聞きます。しかし、食べる量ばかりでなく、朝・昼・夜の生活のリズムが整っているかどうかをみるのが大切です。

こんにちには！保健婦です

手づくりおやつ

町の幼児健診では、栄養改善推進員さんにより「手づくりおやつ」の試食を行っています。

健診に来た際には試食して、手づくりおやつの種類を増やしてみたいかががでしょうか。

青年国際交流のつどい



募集

向上訓練

受講者募集

金青年の家

■対象 勤労、在学青少年

■人員 150名

■内容 ・講義「外国から見た日本」講師 千葉県英語指導主事 ウイラー・マックウエン・座談会「外国人と語る」・郷土芸能、お国自慢の披露ほか

■費用 千七百五十円

■受付 7月27日(土)まで

■申し込み・問い合わせ 千283 東金市松之郷270 千葉県立東金青年の家 04755④1301

商工会伝言板

接客販売講座

日本航空 チュワーデス・インストラクターによる 接客訓練講座 (聴講無料)

1. 7月16日(火)PM1:30~4:30

2. ところ 商工会館2階ホール

3. テーマ 「さわやかな接客方法」

4. 講師 日本航空インストラクター 黒田 ミチル 先生