

5月号

横芝町の人口と世帯

〈4月1日現在〉

人口	14,471 (+20)
男	7,083 (+1)
女	7,388 (+19)
世帯数	3,892 (+5)
()	内は前月比



広報

横芝

発行所

千葉県山武郡横芝町横芝636番地

横芝町役場

電話 04798-2-1111(代)

郵便番号 289-17

上町

ふるよこの顔

何につけても東町と対比されますが、商店街が密集する東町の華やかさとは対象的に、役場、郵便局、小・中学校、幼稚園等公の施設が散在し、豊富な緑地と相まち、静かな落ち着いた地域を形成しています。金刀比羅様の門前町として開けた集落ですが、なぜか横芝町方面に多く町並が続いています。

野仏などの刻名を見ると、多古・佐倉、また海岸に下る街道筋がここで一つとなり、東金・銚子方面に通じていたことがわかります。門前町として、また、宿場町としても栄えたと思われれます。付近の野仏に、上宿講中と刻まれているのを見かけます。(369世帯)

①その昔、信者の寄進によって建立されたという石合大師様には、八十八ヶ所の札所に模した石仏が小高い丘をめぐり、これに詣でる人の姿が後を絶たない。

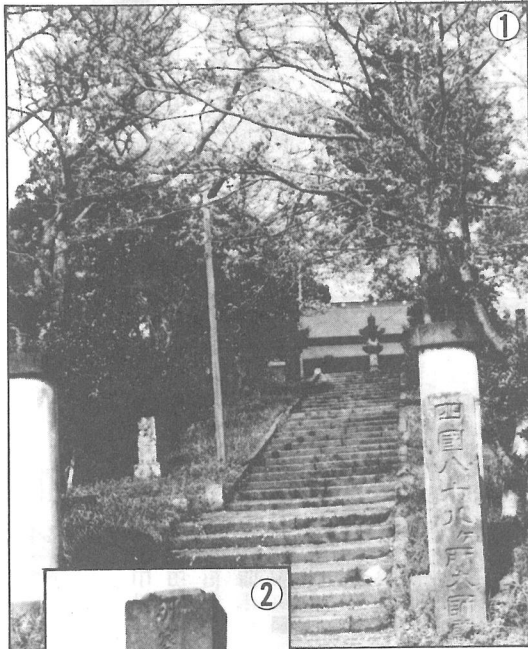

②温かな人柄と美男な土俵姿で、錦絵までもなったという上町出身の第17代横綱小綿の墓は、町指定の史跡になっている。

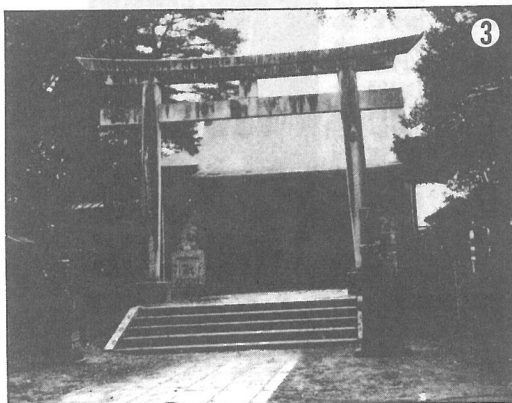

③上町との境にある八田金刀比羅神社

④上町消防庫付近から多古方面を望む。右手に中学校、中央の小高い丘は石合山、その左手はるかに多古の山並み見える。



を中心に 集会施設の建設も

昭和60年度の予算は前月号でお知らせしましたとおり、一般会計24億6,100万円、特別会計を合わせた総予算は34億7,793万円で、町の基本計画に掲げる6つの柱を軸に町政が運営されます。

今月号は、その主な事業予算についてご紹介します。



歩道が設置される横芝小下の幹線町道

効率的・広域的な計画 の推進 のための 計画行政

- ◆町では、消防、ゴミ・し尿、水道、病院など、私たちの生活に密着した問題を、近隣市町村と共同で広域的に処理しています。
- 上水道 8,041万円
(山武郡市広域水道企業団)
- 消防、救急に 7,768万円
(八日市場市外3町消防組合)
- ゴミの処理に 4,989万円
(山武郡環境衛生事業振興組合)
- 病院の運営に 3,041万円
(東陽病院組合)
- その他、し尿処理や電算業務、火葬場などの共同処理に 2,613万円
- ◆広報横芝・有線放送等、広報広聴活動に 607万円



快適な毎日を生み出す健康診査

心豊かな生活をおくる の充実 のための 福祉対策

- ◆町立保育所の施設設備や運営費、私立保育園への委託費などに 1億5,666万円
- ◆児童手当の給付に 2,532万円
- ◆社会福祉のために活動する団体への助成に 263万円
- ◆心身に障害を持つ方への医療費・福祉手当などに 707万円
- ◆70歳以上のお年寄りの医療費助成に 3億6,188万円
- ◆老人クラブの助成、福祉手当の支給など、お年寄りへの福祉の充実に 817万円
- ◆各種検(健)診や、健康づくりのための保健事業に 1,523万円
- ◆予防接種の実施に 448万円
- ◆短期人間ドックへの助成に 102万円

魅力ある郷土をつくる のための 生活基盤 の整備

- ◆坂田遠山線の用地買収・改良工事に 1億2,000万円
- ◆町道の舗装新設や改良工事に 4,040万円
- ◆町道の補修や排水を整備し、維持するために 8,410万円
- ◆新青・東線の用地買収に 1,300万円
- ◆道路台帳の整備に 2,500万円
- ◆粟島橋の補修工事に 800万円
- ◆町道鳥喰新田線の歩道設置に 3,300万円
- ◆町民の足を確保するための生活路線バス維持の補助に 414万円
- ◆近代化に向けての基本構想の策定に 150万円



みなさんの暮らしを守る常備消防



お年寄りの健康づくりも重要なテーマ



強くたくましい次代の担い手を育てる学校教育

昭和60年度の主な事業

道路、農政
都市計画や



騒音下対策として建てられる共同利用施設

健康的で文化的な人づく

教育文化
の振興

るための

- ◆幼稚園に入園する家庭への助成に 294万円
- ◆小学校教育の充実のために 6,554万円
- ◆中学校教育の充実のために 3,358万円
- ◆社会教育の助成及び無形文化財の保護・育成に 116万円
- ◆公民館が行う事業に 525万円
- ◆各種スポーツ大会・町民体育祭の開催などの社会体育の振興に 498万円
- ◆海洋センターの運営に 1,560万円
- ◆健康の増進・体位の向上を図る学校給食に 5,912万円

豊かな町民生活を実現

産業の振興

するための

- ◆農村総合整備モデル事業による、農道2か所、排水路3か所の整備に 6,529万円
- ◆農業基盤整備(ほ場、排水路)の計画調査に 2,550万円
- ◆新島地区の農道整備に 2,715万円
- ◆農業振興会への助成に 450万円
- ◆農業後継者養成のための利子補給、結婚相談事業などに 116万円
- ◆取立地区の県営排水工事への負担金に 452万円
- ◆古川地区の県営かんがい排水工事への負担金に 1,193万円
- ◆屋形地区の県営湛水防除工事への負担金に 500万円
- ◆鳥喰沼土地改良工事への負担金に 416万円
- ◆農業用排水路工事への負担金に 465万円
- ◆優良乳牛導入のための資金貸付に 500万円
- ◆水稻の農薬空中散布への補助に 450万円
- ◆栗山川漁港しゅんせつ工事への負担金に 633万円
- ◆栗山川漁港改修工事への負担金に 266万円
- ◆商工業振興のための融資資金・利子補給金に 3,027万円
- ◆商工会活動の助成に 760万円

快適な生活をおく

生活環境
の整備

るための

- ◆空びん・空かん回収や町内一日清掃など環境美化に 552万円
- ◆防火貯水槽や小型動力ポンプなどの消防施設の整備に 866万円
- ◆地震や津波などの避難場所表示用看板の整備に 250万円
- ◆カーブミラーの設置や、交通安全活動への助成などに 419万円
- ◆各地区が行う騒音対策事業への補助をはじめ、空港騒音下対策として 3,596万円
- ◆騒音下の牛熊地区に共同利用施設の建設に 2,892万円
- ◆南川岸・町原地区に集会所建設に 1,782万円
- ◆坂田池周辺の公園計画の調査に 260万円



近代農業として注目を浴びる畜産



環境美化に定着した一日清掃

3月定例町議会

住民生活の 向上をめざして

8議員が広範囲な一般質問

3月定例町議会では、8議員が生活環境・生活基盤・行財政問題など、33項目にわたり、長時間におよぶ熱心な一般質問を行いました。（議案の内容は、4月に掲載しました）

公営墓地の整備

問 現在、町には墓地がなく、困っている人も多い。福祉対策上からも公営墓地を建設すべきではないか。

答 新たな墓地開発には規制が多く、周辺地主の同意も得にくいなどの問題がある。しかし墓地対策は重要な問題なので、今後は既存墓地の拡張を基本として検討を加えていきたい。

生活雑排水の処理

■道路側溝と農業用排水路

問 生活雑排水を流す場合、道路側溝には無料で、土地改良区の農業用排水路に対しては一時金を支払わなければならない。

同じ雑排水を流すにしても、一方は無料でも一方は有料という矛盾した事態となっているが、町当局はこれをどのように考えるか。

答 農業用排水路は受益農家の負担によって整備され、維持・管理がなされている。こうした農業用の施設に生活排水を流す場合、土地改良区に一時金を支払うのは当然であると考えている。

道路側溝は本来、雨水排除を目的としたもので、生活排水を流すところではない。

現在は黙認の形をとっているにすぎなく、決して無料というわけではないので、ご理解をいただきたい。

■下水道整備計画
問 生活雑排水を浄化

処理するための下水道計画を、町はどのように考えているのか。

答 生活雑排水の処理は、今後の町政の重点施策であると考えている。大規模な公共下水道は不可能だが、国・県の補助を受け、既存市街地を中心にしてモデル的に整備を進めることも考えている。いずれにしても、この問題は都市計画の中で検討を加えていく。

職員の 服装について

職員の服装が必ずしも統一されているとは言えない。服

問 町職員の服装が必ずしも統一されているとは言えない。服

装をそろえることにより、町民に好印象を与え、ともに、仕事の能率も向上すると思うがどうか。

答 役場のように住民との接触が非常に多い職場では、服装や態度は最も大切な点であり、仕事に対する意欲を示すものであると考える。

職員の制服については、これまでの支給制から今回貸与制に改め、規制を設けて制度化するようにした。これにより服装の統一化が更に徹底するよう、指導していきたい。

町体・駅伝 大会について

災害発生時の主催者の責任

問 町民体育祭・駅伝大会など、町主催のスポーツ行事でケガ人が発生した場合、主催者側の責任範囲をどのように考えているか。

答 法律的には、主催者の故意または過失によって住民が事故にあった場合は、主催者に責任があり損害を賠償しなければならぬが、それ以外は責任がないということである。

■行事保険と見舞金
問 今後のスポーツ大会に、現在よりも大型保証の保険に加入することはできないか。また、

ケガ人が発生した場合の見舞金を制度化する考えはないか。

答 現在、各種スポーツ行事の際に加入している「行事保険」では、ケガで通院した場合、1日あたり千円が支給される。掛金を増額すれば保証も大きくなるが、財源を伴う問題なので、財政担当課と協議しながら検討していく。

見舞金については、通例の社会的慣習の範囲の中で対応できると思うので、特に制度化する必要はないと考えている。

消防団の 不均衡是正

第3分団第1部（栗山）は受け持ち範囲が非常に広く、ポンプ車1台あたり912世帯と、町平均の約6倍の世帯数を抱えている。この著しい不均衡を是

正

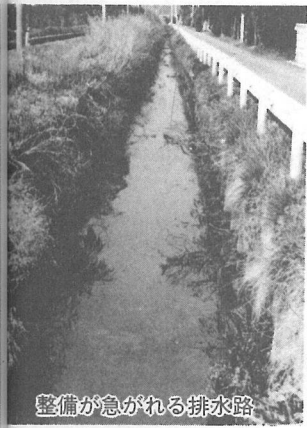

整備が急がれる排水路



地域の和を広める町民体育祭

正するため、消防団を再編成すべきだと思いが、町長の考えを伺いたい。

〔答〕マンモス化した栗山区の分団問題は、懸案事項となっているが、現在消防団が団長を中心として、分団・部の整理統合を検討しているので、この問題はその中で解決を図るよう指導していく。



国・県・公団等の事業と町の対応

■新産業三角構想

〔問〕県が発表した新産業三角構想が、わが町に与える効果は、どの程度予測されるか。

〔答〕町に直接影響を与えることはないと思う。ただし、木更津から内陸部を通り、東金を経て筑波方面に至る道路（国道409号線）が三角構想に位置づけられているので、これに山武中央道と連絡することにより、町の発展につながる事ができるのではないかと予測している。

■空港2期工事

〔問〕成田空港の早期完全整備が望まれているが、2期工事への動きはどうなっているか。

〔答〕60年度の国家予算では、2期工事の調査費として22億円が計上され、完全整備に向けていよいよスタートが切られた。反対運動は依然として根強く、未買収地も33ヘクタールほどあるので、簡単に完成するとは思われないが、59年度に、当町を含め周辺市町村が空港完全整備促進の決議を行うなど、2期工事への気運は非常に高まっていると言える。

■芝山鉄道の延伸

〔問〕芝山鉄道の九十九里海岸への延伸を図るため、過日延伸推進協議会が作られたと聞くが、その構想と町の対応は。

〔答〕昭和56年に芝山鉄道会社が発足し、京成空港駅から芝山町まで約2・7キロメートルの路線が計画されている。これを九

十九里海岸まで延伸し、空港裏側地域の発展を図ろうとする目的で、協議会を設立した。

3月議会終了後、運輸省・公団に対して直ちに陳情を開始する予定である。

芝山鉄道の延伸は、21世紀に向かつての大きな夢として、今後この協議会を中心に息の長い運動を展開していきたい。

■山武中央道の建設見直し

〔問〕坂田遠山線と連結する山武中央道（通称・空港道路）の、今後の建設見直しを伺いたい。

〔答〕山武中央道は63年度完成をめざして、現在事業が進行している。松尾の猿尾トンネルが貫通すれば、山武土木管内は工事が完了するが、成田土木管内で用地買収が約3割しか済んでおらず、完成は予定よりもやや遅れるのではないかと思われる。

■坂田池開発

〔問〕坂田池は、水資源開発公団の調整池として位置づけられているが、今後の開発計画はどうなっているのか。

〔答〕坂田池周辺開発は、町の将来に向けての大きなプロジェクトの一つである。水資源開発公団が63年度までに坂田池の整備を行うことになっているので、町はこれを受けて周辺の開発を進めていく方針である。

■国鉄の複線化



拡幅改良を待つ栗山川

〔問〕国鉄総武本線の複線化の見込みはあるのか。

〔答〕県知事が会長となり、19市町村が「複線化期成同盟」を組織して運動を展開しているが、現在の国鉄の状態では、複線化は不可能に近いと考える。

■子どもの国周辺開発

〔問〕海の子どもの国周辺の開発について、町は今後県にどう要望していく方針なのか。

〔答〕昨春秋に沼田県知事が現地を視察した。61年度からスタートする県の5か年計画の中に、子どもの国周辺開発を盛り込んでもらうために、現在折衝を続けているところである。

■栗山川改修

〔問〕栗山川は河口から順次改修が行われているが、今後の改修

見込みは。

〔答〕現在、河口から2・8キロメートルの地点まで改修が進んでいるが、国の予算が十分につかず、1期工事の木戸橋まででさえ、あと10年はかかる見直しである。

■県道の改修

〔問〕横芝上界線をはじめとする県道の改修計画はどうなっているのか。

〔答〕現在、改修工事が行われているのは、上界線と、寺方地先の下総線の2路線である。上界線の拡幅（上界小まで）は62年度に、下総線の歩道設置は61年度に、それぞれ完成の予定である。その他の県道についても、狭く屈曲した部分の改修を県に強く要望していく。

町税の賦課と徴収

■賦課の適正化

〔問〕町民税の場合、所得をどのように把握しているか。特に農業所得についてはどうか。また60年度は固定資産の評価替えが行われるようだが、これによって税負担は増えるのか。

〔答〕申告期前に税務課全員の研修を行い、申告の受付事務に万全を期している。そして受付時に、収入額や控除額が適正かどうか、添付書類等を十分審査し、

⑥ しばよこ報広

併せて聞きとり調査も行う。申告締切り後は、すべての申告書の内容を再検討し、適正な町税の賦課に努めている。

農業所得については、一部の畑作物を収入金課税制度に改めるとともに、青色申告への移行を推進して、適正な収入金の把握に努めている。

固定資産税は、60年度の評価替えて、土地・家屋とも年平均7パーセントの増となる見込みである。

徴収の適正化
税金の未納分については、どのように扱っているのか。

年間計画・月間計画を作成し、休日でも夜間でも職員が訪問して、効率的な滞納整理を行っている。税の徴収については困難な状況も多いが、個々のケースを検討し、今後も根気よく徴収業務にあたり、不納欠損を生じないように努めていきたい。

定年制と

人事の活性化

60歳定年制が施行となったが、人事の活性化を図るため、従来のような勸奨退職制度をとり入れる考えはあるか。

現在、郡の町村会で、勸奨退職制度を従来のような管理職だけでなく、それ以外の一般職

員にも適用する方向で検討を進めているところである。

監査の

充実について

町の会計監査は、現在の制度で十分であるか伺いたい。

現在、2名の監査委員が、例月出納検査・決算審査を中心に、財務に関する監査を実施して、正当な公金の取扱いがなされているかをチェックしている。これまで問題があったことは一度もなく、今後も公正・効率的に公金が支出されるよう、できる限りの力を尽くして監査機能の充実に努めていきたい。

いじめ

問題について

最近、新聞紙上で小・中学生の「いじめ」の問題がひんぱんに取り上げられている。横芝町では「いじめ」の実態はないか。また、教育委員会は各学校に対してどのような指導をしているのか。

当町では、小・中学校とも子ども同士の小さないざこざはあっても、暴力をふるって登校拒否につながるような「いじめ」は見られない。この問題の解決のためには、

学校長以下、教職員の気持ちが一つとなり、児童・生徒たちに愛情をもって接していくことが何よりも大切なことであると考えている。各学校に対しては、この趣旨に沿って指導を加えていく。

行政への提言制度

町民の行政に対するすぐれた発想・知恵を提供してもらうため、「アイデアポスト」方式により、町づくりへの建設的意見を収集するようにしてはどうか。

各地区にポストを設置して長続きするかどうか疑問だが、発想はよいと思うので、どういふ方法が効果的か、検討を加えてみたい。

各種団体への

補助金

町が補助金を出している団体の数とその総額は、また、それらのすべてが、公益上必要なものなのか。

60年度に町が支出する補助金は84件で、総額九千四百九十九万七千円である。このうち、各種団体への補助は57件、二千二百八十三万円で、これ以外は、航空機騒音障害防止事業補助金をはじめ、事業費的な性

格のものである。各補助金とも公益的であり、効果的に使われているものと思われる。

行政改革問題

人件費と職員配置

行政改革は、部署の統廃合と人員削減が中心となる。町職員の給与総額と、それが町予算に占める割合を伺いたい。

また、職員の時間外勤務が多いようだが、各課への人員配置は適正なのか。

60年度の人件費は、特別職



町職員が職務に取り組む新たな自覚

(3役・議会議員・地区総務員などの非常勤特別職)が一億九百万円、一般職が五億五千万円で、予算総額に占める割合は28パーセントとなる。職員数は全国と同規模自治体

と比べても下回っており、適正な数と言える。各課へは長い間の実績で人員を配置してある。時期によって忙しくなり、残業をする結果となるが、現在は少ない人員の中で頑張っている状況なので、理解をいただきたい。

OA機器の導入

パソコン・ワープロなどのOA(オフィス・オートメーション)機器の進歩はめざましい。行政改革の一環として、導入する考えはないか。

現在、電子計算機を山武郡市で共同運営し、計算や記名業務などを処理している。これとパソコンを併用して、設計積算や財務管理などの業務を処理していくことを検討しており、今後導入を図っていく方針である。また、最近ワープロを導入したので、文書作成をはじめ、フルに活用していきたい。

結婚相談員の活動

町結婚相談所の組織と運営のしくみ、活動の状況について伺いたい。

町では「農業及び商工業後継者等結婚相談所」を設置し、20名の相談員を委嘱して、広く一般町民を対象とした結婚相談活動を実施している。農業や商工業に従事している

⑦ 広報よこしば

後継者の配偶者選びは深刻な問題であり、特に「お嫁さん探し」が急務なので、婦人の相談員5名を委嘱して広く情報交換を行っている。

活動は、各相談員が担当区域で申し込みを受け、連絡会議で情報の交換をするほか、山武郡市の連絡会議を開いて、広域的に連絡をとりあっている。

今後は、独身青年の交流の場を多くつくるなど、相談員を中心に、各地域の方々の協力を得ながら、幅広い活動を展開していきたい。

開発公社の設置

問 都市計画に基づく各種の開発計画に先がけて、公社などの機関をつくってはどうか。

答 現在、そのような機関を設置する考えはない。行政改革を推進していく上からも、公社などの機関をつくることは避ける方針である。

諮問機関

などの現況

■ 付属機関の機能性

問 条例で定められた付属機関（諮問機関）は、有効に機能しているか。

答 町の条例に基づいて設置し

た諮問機関は20ある。それぞれの機能・活動内容を再検討し、機能を果していないものがあれば、整理統合していかなければならない。



社会教育の拠点文化会館

■ 町の計画と諮問機関

問 町の基本構想・基本計画の策定にあたって、諮問機関をどのように活用しているのか。

答 昭和57年に改訂した「第2次5か年計画」の策定時には、各課の委員で構成する横芝町総合計画調整委員が主体となって、住民アンケート調査の結果を参考に原案を作成し、それを総合開発審議会に諮って決定した。今後の計画策定にあたっても各分野で十分審議を重ね、さらに諮問機関に諮りながら、21世紀に向けた計画的な町づくりを

推進していきたいと考えている。

■ 社会教育関係の人事

問 社会教育関係職員の人事は、社会教育法に基づいて教育委員会が行うことになっているが、事実上は町長部局で決定している感がある。独立機関としての教育委員会の権限をどう考えるのか。

答 教育長部局の人事は、町全体の人事の中で考える方針であり、あらかじめ人事担当課と十分協議した上で教育委員会が任命している。

従って、教育委員会の権限が損なわれているわけではない。むしろ、活力ある公民館活動などは、このような人事による利点だと考える。

物品購入と

業者の選定

問 物品を共同で購入する場合の利点は。また、町内業者を優先するなどの措置はとっているのか。コピー・ワープロなどのリース業者の選定は、どのような基準で行っているのか。

答 物品の共同購入は、非常に安く購入できるという利点があり、経費の節減に役立っている。購入にあたっては、町内業者を優先するという原則で行ってきた。

また、今回新たにワープロを導入したが、機種を選定するために半年間4社の製品を試験使用し、価格・機能面ですぐれたものを最終的に決定した。今後と同様に行う方針である。

工業団地計画

問 工業団地計画は、10数年を経過した現在も実現に至っていない。町は今後も重点施策として取り組んでいく考えがあるのか。

また、民間ゴルフ場開発との関連で打ち出された新計画は、現在どのように進展しているのか。

答 工業団地計画は、将来にわたる町政の最重要課題の一つである。場所の選定、優良山林の存在などから、用地買収が進展せず、実現に至っていないこと



着々と工事が進む坂田遠山線

は誠に遺憾なことと考える。

今回の計画は、民間活力によって、ネックとなっている用地問題を解決していくと、ゴルフ場計画に同意したものである。工業団地は県（企業庁）との共同開発による計画なので、町と県で組織している委員会で新計画の承認を得た後に、ゴルフ場開発の手続きと併行して進めていく考えである。

工業団地の実現までには、まだまだ多くの問題が残されているが、一つ一つ解決を図りながら、町政の悲願である工業団地の完成に向けて、最大の努力を注いでいきたい。

坂田遠山線

への取付道路

問 坂田遠山線改良工事は順調に進ちよくしているが、これに接続する取付道路の整備計画はどうなっているのか。

答 現在、坂田遠山線の完成に向けて、集中的に予算を投入しているところである。これに接続する通学路や農道は50数本あり、坂田遠山線の完成のメドが立った時点で、利用度の高いところから順次整備を行い、道路網の充実を図ってきたいと考えている。

大総地区

氏名	地区名
菅沢 芳雄	町原
佐久間 淳	木戸台
岩沢 嘉平	小堤
八角 操	寺方一
瀬理 貞夫	寺方二
浅野 国雄	曾根合
渡辺 操	於幾
向後 光夫	坂田
野本 文雄	取立
伊藤 育治	長倉
渡辺 照男	姥山

郡司 雅行
大沢 順司
高橋 正夫
勝本 俊一
金子 実
高宮 昭夫
森川 祐吉
水野 忠征
齊藤由香子
林 雅彦
伊藤 正五
林 つる
大木 幸宏
若梅新次郎

本町四
古川
古川一
古川二
古川三
両国新田
東町
東町一の東
東町一の西
東町二
東町三の西
東町三の東
東町四
栗山

新総務員の皆さん

横芝地区

氏名	地区名
五木田 勲	遠山
鈴木 繁雄	中台
行方 豊松	牛熊
鈴木 征紀	谷台

若梅 吉雄
若梅東治郎
若梅 賢治
秋葉 功
下島 正義
加瀬 幹雄
越川 操
沢田 弘
村越 武男
馬場 晃
海保 操
大木 貞吉
越川 昌夫
石原 判治
宮口 幸治
佐藤千鶴子
伊藤 武夫
井上 和良

栗山東部
栗山一
栗山二
栗山三
栗山四
橋本
伸和会
青芝会
東ヶ丘
緑台
すみれ団地
宮脇
新生会
南部二
南部三
四五会
四六会
TCC
南部一の一

上埜地区

氏名	地区名
伊藤 富治	屋形
石橋 常雄	宮前
渡辺喜久雄	荒場
早川 好和	三本松
小山 耕示	南
実川 昭三	立会一
早川 弘司	立会二
竹内 勝之	南川岸一
海保 敏治	南川岸二

佐久間 弘
尾高 久夫
安達 武雄
宇井 通
石井 富雄
太智 雄三
齊藤 実三
御苑精三郎

南部一の二
南部一の三
南部一の四
鳥喰新田
大六天
鳥喰上
鳥喰下
鳥喰沼

氏名	地区名
川野 忠男	新田
秋葉 知之	本郷
清宮 清一	荒場
木島 正男	三島
齊藤 重宏	北清水
加藤 弘一	入間
磯峯 孝佳	三軒家
伊藤 有	西
秋葉 勲	関場
川島 明	新青
川島 敏光	東

◎印は特別総務員
<敬称略>

町議会 4月

町長

日	内容	場所
1日	職員人事異動及び訓示	東京都
2日	海洋センター無償譲渡式	東京都
4日	町内各保育所入所式	東京都
5日	湛水防除施設管理委員会 元町長 椎名登氏準町葬 法人会三支部合同総会	千葉市
6日	町内各小学校入学式	千葉市
7日	石橋代議士後援会総会	松尾町
8日	横芝中学校入学式 敬愛高校入学式 千葉県知事当選祝	千葉市
10日	郡保護司会総会	千葉市
11日	東京グリーン営業所開所式	東金市
12日	郡町村会	東金市
13日	元助役 押尾好文氏葬儀	東金市
15日	八日市場市外3町消防組合 会議	八日市場市
16日	国民年金徴収員会議	成田市
17日	成田用水新役員会	成田市
18日	栄養改善推進員総会 消防組合ブロック会議	成田市
20日	婦人会総会	成田市
25日	青年団入団式 都市計画会議	成田市
26日	成田用水役員会	成田市
30日	県総務部長と郡町村長懇談 会	千葉市
3日	郡議会議長会	東金市
4日	町内各保育所入所式	東金市
5日	元町長 椎名登氏準町葬	東金市
6日	町内各小学校入学式	東金市
8日	横芝中学校入学式 敬愛高校入学式	東金市
11日	東京グリーン営業所開所式	千葉市
18日	県議長会	千葉市

議会

人事異動

町職員

〔総務課〕▽課長補佐(税務課 長補佐) 秋鹿稔
〔税務課〕▽

4月1日付で、次のとおり異動がありました。

課長補佐(産業振興課長補佐) 大木忠男▽主査(主査兼福祉係長)木川晴子▽徴収係(福祉係) 伊藤栄宏
〔住民課〕▽国民年金係(農林水産係) 伊東美智子

元町長 椎名登さん逝く

名助役 押尾好文さんも



堂々たる体格と気さくな人柄で親しまれた元町長の椎名登さん（83歳）が、3月28日逝去されました。

椎名さんは、県議一期をつとめた後、昭和43年から46年まで横芝町長をつとめ、この間強力

な政治力を生かして、公民館の建設や常備消防組合の設立などを成し遂げ、今日の町発展に大きな足跡を残されました。

政治家としての感覚、実行力、押し強さは無類でしたが、庶民的な人柄でも親しまれ、大政治家とは思えぬ身近さを感じさせる人でした。

4月5日、本町の観音寺で執行された準町葬には、こうした故人の業績や人間性をしのばせるかのように、町内外から多数の関係者・住民が列席し、故人の冥福を祈りました。

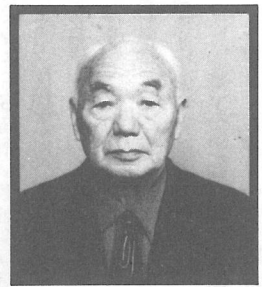

また、昭和32年から39年まで、名助役として活躍された押尾好文さん（鳥喰下）が、4月8日78歳の生涯を閉じました。

押尾さんの助役就任時代は、合併後の多難な時代でしたが、長期にわたった伊藤績夫町政の知恵袋として、旺盛な活動力を発揮し、町発展の礎を築かれました。



面影を偲ぶ

椎名さんと言うと、土建業や消防団長といった印象が強かったため、ワンマンでこわい人との見方をされがちでした。

しかし、町長に就任した椎名さんは、豪放磊落で、大きな器にふさわしくセコセコせず、大変に部下思いの温情家でした。

重要な報告があっても、殆んどメモをとりませんでした。記憶力が抜群で、急所はしっかりと把握しているのには驚ろかされました。

また、一度会った人を決して忘れず、どんな立場の人にも気さくに声をかける等、庶民性が人気のマトになりました。また、押尾さんの助役時代は、新町の創建期で問題が山積していました。

滞納整理に奔走した財政再建団体からの解除、攻撃の矢面に立たされた組合立東陽病院の創設など、重要かつ多難な問題が解決できたのも、その手腕に負うところが大きく、その知恵者ぶりには定評がありました。

物知りで口達者、自ら範を示す行動力と、職員間でも飾り気のない、よく気をつく名助役として信望を集めました。

教職員

〔横芝小学校〕
転出▽教頭 中村克己（山武地方出張所）▽久保田武男（東金

源小教頭）▽小川喜美代（上堺小） 退職▽校長 藤代弘一▽川島富美▽土屋麗子 転入▽校長 大木國臣（芝山中）▽教頭 長谷川寿郎（山武中）▽秋庭啓子（大平小）▽安達美知子（蓮沼小）

〔上堺小学校〕
転出▽校長 関谷次郎（百里小）▽宇都木朗（大平小）▽杉田恵子（蓮沼小） 転入▽校長 鈴木利昌（千葉県教育庁）▽花沢盛美（大平小）▽小川喜美代（横芝小）

▽国保係（企画空港対策係）宇井克典 〔福祉保健課〕▽主査 兼福祉係長（税務課主査）市東惠美▽衛生係長（公民館事業係長）海保清一郎▽福祉係（公民館事業係）海保寛之 〔産業振興課〕▽主幹（企画空港対策課長補佐）伊藤英明▽農林水産係長（企画空港対策係長）伊藤賢二▽農村総合整備係（海洋セン

〔大総小学校〕
転出▽校長 成川光男（東金丘山小）▽教頭 橋直孝（印旛地方出張所）▽萩本稔（大網中）▽宇井啓子（芝山小）▽中村誠一（長期研修生） 転入▽校長 宮崎孝（千葉県教育庁）▽教頭 齊藤弘子（東金城西小）▽高蝶武（南郷小）

〔横芝中学校〕
転出▽今関信子（成東中）▽山辺百代（芝山中）▽平山茂（八日市場二中）▽加養昭夫（長期研修生） 退職▽教頭 宇野克彰 転入▽教頭 渡辺忠勇（蓮沼中）▽木内福久子（成東中）▽桑田敬子（八街中）▽中台由美（千葉花見川第二中）▽石井悦子（成東中）▽明石誠（新規採用） 〔教育委員会〕▽猪野伴喜派遣社教主事 蓮沼中へ教頭

児童手当「現況届」

6月中に提出を

児童手当を受けている方は「児童手当現況届」を6月中に提出することになっていきます。届出用紙は対象家庭に郵送します。で、その用紙に記入のうえ福祉保健課へ持参してください。現況届は引き続き手当を受けられるための大切な手続きで、受給者の所得状況や養育状況などを確認するためのものです。この届け出を出しませんと、引き続き受給できる資格がありません。

ら、6月分以降の支給は受けられなくなりしますのでご注意ください。所得制限で手当の支給が停止になっていた方は、新規に認定請求の手続きを、またはじめて児童手当を受けようとする方も認定請求の手続きをしてください。くわしいことは、福祉保健課（内線47）へお問い合わせください。

水道週間

6月1日～6月7日



水の大切さは、いまさらいうまでもありません。もし、水道の水が止まったら、私たちの生活は即座にマヒします。家庭で、病院で、工場で、学校で……いたるところで立ち往生ということになります。

その半面、私たちは水道の便利さに慣れて、ややもすると、ふだんの水のありがたさをそれ

60年度農作業別標準賃金

町農業委員会では、次のように60年度の農作業別標準賃金を決めました。

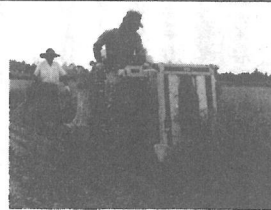

作業内容	賃金	備考	
田植	6,300 ^円	1日あたり（実労働8時間） 2食賄付、男女同額	
稲刈	6,300		
田・畑作業一般	4,500		
水田耕起	耕運機	6,700	10アールあたり オペレーター付賃作業料金 （ほ場の条件等により適宜調整のこと）
	トラクター	5,600	
水田代かき	耕運機	4,900	
	トラクター	5,600	
機械田植	6,200	〃（苗費は含まない。4条植が基準）	
機械刈取	7,800	〃（結束用繩を含む。2条刈が基準）	
機械脱穀	5,800	〃（補助者賃金は含まない）	
機械刈取脱穀	15,600	〃（補助者賃金・乾燥場までのもみ運搬費は含まない。3条刈が基準）	
育苗	660	1箱あたり、硬化まで（種もみ代を含む）	
乾燥から調整まで	2,400	1俵あたり（水分25%もみの場合）	
刈取から調整まで	34,800	10アールあたり	
もみすり	450	1俵あたり	

※この賃金は標準賃金ですので、ほ場の条件などにより、当事者間で適宜調整してください。

各種相談室の開設について

5月の相談日が、次のとおり決まりました。お気軽にご利用ください。

健康相談（第2・第4）

5月14日（火） 大総会館
5月28日（火） 文化会館
（午後1時30分～午後3時）
※40才以上の方は、健康手帳をご持参ください。



第9回春季町民野球大会

5月12日開幕!

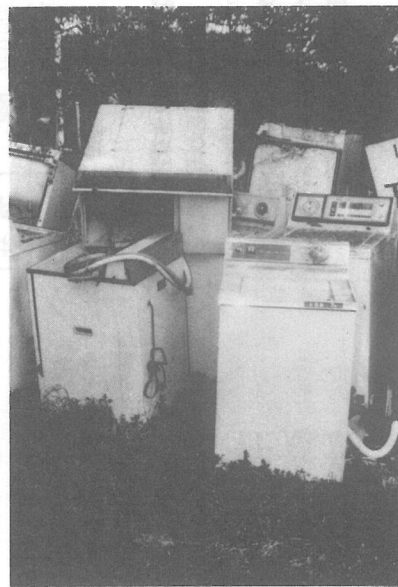
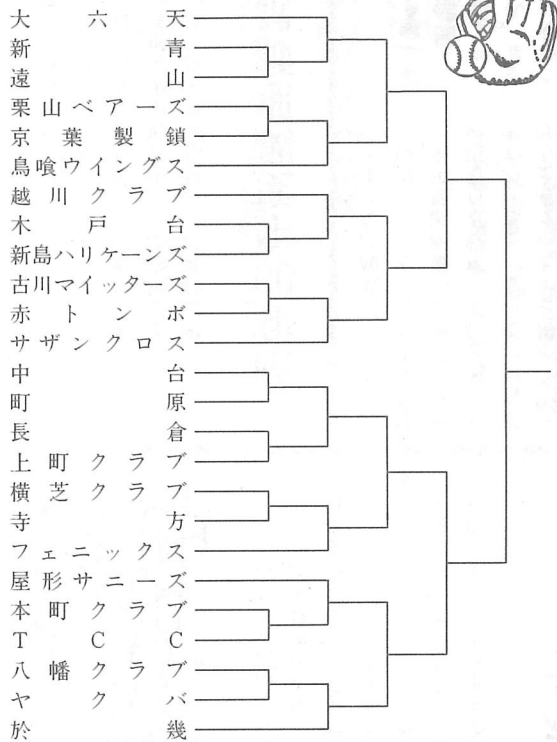

粗大ゴミの回収が始まります

現状は……

今まで家庭の片隅に、じゃまものとして処分に困っていた、そ大ゴミの回収がはじまります。これは、ゴミ処理に関するアンケートの結果、粗大ゴミの内とくに希望の多かった家庭用廃電化品の一部について回収が行われます。

▼回収の対象と料金
 テレビ 1台 七百元
 冷蔵庫 1台 五百円
 洗濯機 1台 三百円

▼回収の予定は六月二日(両国新田、鳥喰全区、東町、栗山)六月十六日(上町、本町、古川)六月三十日(大総、上塚)です。くわしくは、福祉保健課(内線46)へ。

教育相談 (毎週)

5月7日(火)
 5月14日(火)
 5月21日(火)
 5月28日(火)
 中央公民館 談話室
 (午後1時半～午後4時半)

新設結婚相談

6月から新たに、結婚相談室が開設されます。毎月1回3名の相談員が親身になって、みなさんのお世話をします。安心してご相談ください。

60年の予定は、次のとおりです。

○場所 文化会館 団体室
 ○日時 6月8日(土)
 ※相談室は、1階大集会室の奥に設けられています。

7月6日(土)
 8月10日(土)
 9月7日(土)
 10月12日(土)
 11月9日(土)
 12月7日(土)
 (午後1時～午後4時)

巡回行政相談

町では、春季行政相談強調週間(5月12日～5月18日)にちなんで、巡回行政相談所を開設いたします。

国・県・町などの仕事について、不満や疑問をお持ちの方は、**犯罪捜査にご協力を**

町のは、春のあちこちで犯罪があとを断たない今日、犯罪の未然防止と一日も早い事件解決のため、皆様のご協力をお願いします。

◎事件の発生を知ったら110番
 ◎被害にあったら必ず届出を

◎犯罪について知っていることは、積極的に通報を
 ◎「聞込み」にご協力を
 成東警察署刑事課
 (☎04758(2)2011)

お気軽にご相談ください。

●5月15日(水)
 上塚会館 午前9時～11時半
 大総会館 午後1時半～4時
 ●5月16日(木)
 中央公民館 午前9時～11時半
 相談委員宅 午後1時半～4時
 ●町相談委員 小沢春光さん



お知らせコーナー



父親は体を使った遊びやスポーツを子供と一緒にやってほしいと思います。

男の子も女の子も幼稚園から小学校にかけては、母親と遊ぶよりも父親と遊ぶことを好みます。それは体を使った遊びをしてくれるからです。

肩車してもらったり、ウマになったり、もったり、プールでカバの背中だよと、乗せてもらった記憶をもつ人もあると思います。こんなことは母親はやってくれません。キャッチボールやたこ揚げについても同じです。父親と体をぶつけ合って遊んだ

スポーツをすること

という思いは、子供の心につまでも残るものです。

スポーツに楽しむという習慣は生活にゆとりがないとできません。貧しかったり、時間に束縛されているとできないのです。週2日制もかなり普及してきたので、父親は子供たちと時々体を動かす遊びをしてほしいと思います。山歩きをして川のほとりで飯盒でご飯をたいたり、湖でボートをこいだりしてください。また、どの父親にもできることではありません。スキーやスケートにいたり、ヨットを走らせることもすばらしいこと

とです。このようなことのできるのは父親も若く、子供がせいぜい中学に入るころまでです。それ以

しと 武俊

ま 摩 詫

学 大 立 都 京 東
理 心 大 京 東
学 心 大 京 東
教 授 教 授 教 授

降になると、父親はまだスポーツができて、子供は友達とやることを好むようになります。したがって父親は、子供の幼いときに一緒に遊び、スポーツのルールや初歩的技術の手ほどきをする必要があります。

野球・サッカー・バレーボール・バスケットボール・ラグビー・相撲などをはじめとして多くのスポーツのルールや基本的なことを教え、自分でやらなくても観戦するおもしろさを理解させることも必要です。柔道や剣道についても同じです。余暇の時間を明るく、気持ちよく楽しめ、人生を豊かに過ごすことを教えるのも父親の大切な役割だと思えます。



毎月10日は

交通安全の日

毎月15日は

自転車安全の日

現場で働く人のための

建設業退職金共済組合

をご存知ですか？

■制度のあらまし

この制度は、大工・左官・とび・土工など、建設業の現場で働く方々のために、国が作った退職金制度です。作業員が、いつ、どこの現場で働いても、働いた日数分の掛金が全部通算されて、退職金が支払われるというしくみです。

■加入申し込み

加入の申し込みは、事業主が自分のところで雇っている作業員のためにを行います。加入申込書を共済組合の支部に提出すると、支部から「共済契約者証」と「共済手帳」が交付されます。

■対象となる作業員

建設業の現場で働く人なら、職種に関係なく対象となります。

■掛金の納め方

事業主は、最寄りの銀行から「共済証紙」を買って、毎月の賃金支払日に、働いた日数に応じてその作業員の共済手帳に貼り、消印すれば掛金を納めたこととなります。(一日分の掛金は百八十円です)

■退職金の支払い

退職金は、一つの会社をやめた時ではなく、老後の引退や他産業への就職など、建設業の中で働かなくなった時に、共済組合から直接本人へ支払われます。

■制度の特典

◇国が作った制度ですから、安全・確実で、民間の制度に比べて有利です。

◇事業主が払った掛金(証紙代)は、全額免税となります。

■申し込み・問い合わせ先

建設業退職金共済千葉県支部
(千葉市中央港1-81-1 県建設業センター2階) 0472-4657379

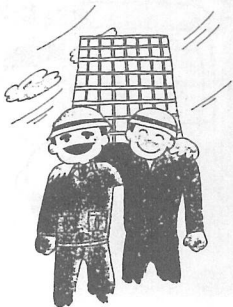

消費者 質問箱

相談

訪問販売で化粧品セットを十
一万三千円で購入し、その日の
うちに一部を使用した。しかし、
種類が多く使いこなせないの
翌日解約を申し出たら、すでに
使用している場合はクーリング・
オフはできないという。事前に
クーリング・オフの説明はあっ
たが、できないという説明はな
かった。

回答

訪問販売では、契約の申し込
みや締結をした後でも、それら
の日から7日間は無条件で申し
込みの撤回や契約の解除ができ
る制度——クーリング・オフ制
度——が設けられています。

しかし、例外があり、次のよ
うな場合はクーリング・オフ制
度が適用されません。
▼商品の引渡しを受け、その代
金を全額支払った場合
▼政令で指定する商品(消耗品)
であり、セールスマンなどから、

使用したり消費したりしたとき
はクーリング・オフができない
ことを、あらかじめ告げられて
いる場合

商品を使用してもクーリ
ング・オフができる場合

さて、相談例ですが、業者は
「化粧品は政令で指定する商品
であること」そして「すでに使
用消費している」ことを理由に
あげて、クーリング・オフに応

クーリング・オフ制度

「適用条件」を

よく知ろう

じないとしているわけです。
しかし、相談のケースは、「使
用または消費したらクーリング・
オフができないことを、あらか
じめ告げられていない」ので、
クーリング・オフによる無条件
解約ができます。

クーリング・オフ

をよく知ろう

この相談例からお分かりのよ
うに、クーリング・オフ期間で
ありながらその権利がなくなる

のは次のような場合です。気を
つけましょう。

使用または消費するとクーリ
ング・オフができないこと
を「あらかじめ告げられており」
ながら、「消費者自らの行為ま
たは意思によって行われた場合」
です。

ところで、セット商品の一部
を使用または消費した場合は、
どうなるのでしょうか。

その一部を使用あるいは消費
した商品についてはクーリング・

オフできませんが、それ以外の
商品(商品としての価値を失っ
ていない)は、クーリング・オ
フができます。

疑問を感じたり、不審に思っ
たら、早めに消費生活センタ
ーなどへご相談ください。



Q 国民年金相談室 A

任意加入は 得ですか？

六千七百四十円の保険料から減
額分を引くと、実質は月額五千
六十五円の負担となります。
税金がどれだけ減額されるか
は、収入や世帯構成によって異
なりませんが、任意加入している
奥さんの大部分が、減額を受け
ていることとなります。

また、万が一の事故にも国民
年金に加入していれば、母子年
金や障害年金の対象になります
ので、とても有利な制度です。
■国民年金についてのお問い合わせは、住民課年金係(内線41)
へどうぞ。



問 任意加入している35歳の
妻ですが、任意加入をし
ているのと、いないのでは、ど
ちらが得ですか？

答 国民年金について、損と
か得とかという考え方は
まちがっている、と思うのです
が、例として、年収五百万円の
サラリーマンの妻が国民年金に
任意加入していると、所得税が
約二万一千円減額になります。

昭和60年度調理師試験

- ▼試験期日 昭和60年7月5日(金)
 - ▼試験会場 横芝町中央公民館
 - ▼受付期間 昭和60年5月20日(月)～
22日(水)までの3日間
- ※くわしいことは、松尾保健所(☎0479
86-2411)へお問い合わせください。



先輩団員のユーモアなあいさつに
思わず爆笑の新入団員

町青年団入団式

実川団長が激励

意欲に燃えた若い力

次代の担い手達により活動が
続けられている町青年団では、
4月21日(日)文化会館で、今年
度から仲間入りする新団員の入
団式が行われ、意欲に燃えた若
者が団員のあたたかい歓迎をう
けました。

町婦人会総会



新会長に高埜考子さん

昭和60年度の婦人会総会が、
4月21日(日)文化会館に会員多
数を集めて開かれ、新年度の会
長に高埜考子さん(鳥喰沼Ⅱ写
真)、副会長に伊藤昌子さん(姥
山)、早川利子さん(三本松)が



珍しい話題などがあ
りましたら
ぜひ御連絡ください

ひろば



それぞれ選任されました。

また、お年寄りを大切にしま
う」というスローガンのもとに
繰り広げられた59年度(平山芳
子会長)事業では、中央・地域
を問わず活発な敬老事業が展開
され、大きな成果を収めたこと
が確認されました。



120名が参集し、大盛況な婦人会総会

なお、新年度の団長には実川
隆宜君(立合Ⅱ写真)、副団長に
は伊藤浩君(本郷)、土屋明子さ
ん(姥山)が、3月の総会でそ
れぞれ選任されています。



私のひとこと



去る3月3日、千葉の生活者
大会で、NHK解説委員萩原広
平先生の「世界の婦人たち」と
いう大変有意義な講演をおきき
しました。その中
でアジア、アフリ
カの農村地帯で、
4億5千万人もの
人達が飢えに苦し
んでいるというお
話を伺い、みじめ
な生き方に唯々驚
きました。

る事実を忘れてはなりません。
そこで私も横芝町婦人会員
は、何かしなければと考え、み
んなで相談しました。そして、
アフリカのかわいそうな子ども
達に、ミルクの一滴でも届けて
やりたいと募金運動をすること
になり、役員の人達に各家庭を
一軒一軒まわらせていただきま
した。

「ご苦労さまです」と、声を
かけてくださった
お母さん。

「アフリカの人
達のこと、泣きな
がらテレビで見ま
した」と、語って
くださったおばあ
さんのことば。忘
れられません。
おかげさまでこ
んなにたくさんい
ただくことができ
ました。

アフリカへ救援金

前町婦人会長 平山芳子(北清水東)

皆さん、いろい
ろとご協力いただ
きありがとうございます。
ありがとうございました。

♡募金合計(約900件)

三十三万五千一百円

(内)千葉日報社を通して

二十三万五千一百円

県連合婦人会を通して

十万円

私は、特に貿易、資源などの面
で開発途上国の協力があつたか
らです。
私達は今、幸せに暮らしてい
ますが、南の国々では多くの人
びとが飢えに苦しみがいてい

サケの稚魚放流

再会を楽しみに

サケそ上の川、全国的にも有名になった栗山川。今年も一〇〇万尾のサケの稚魚が、子どもたちの夢をのせて放流されました。四年後には、大きく育った雄姿が必ず見られることでしょう。(3/27)



報道関係者の見守る中、放流される稚魚

俳壇



軒樋にからまる羽屑雀の子
海保 きみ
宇井 芝童



小さなバケツに入られる稚魚

喜びにあふれた ピカピカの一年生

お父さん、お母さんに連れられて元気良く校門をくぐるピカピカの一年生。町内3小学校で200名が入学しました。どの子も喜びに満ちあふれ、この日ばかりは親も子も幸せいっぱいという感じでした。(%)



わー、あなたと同じクラス
うれしいわあ～



元気に返事をするピカピカの1年生

雀子の巣ごと捨てあり草の上
向後 雅子
鈴木 草庵
臘夜や犬吠岬の灯も潤む
鈴木 南知
子雀や低く飛びつつ親を追ひ
津田 若菜
勤める子進学の子あり春は逝く
戸村 静華
行く春や濃き水たたえ神田川

文庫本伏せては目刺こがしつ
成田 様子
行方はじめ
行く春やはや中天に鯉泳ぐ
藤代 ゆう
雀の子プラットホームの瞳を集め
若梅あやめ
家中の手を借り箱苗種落し
風紋に泌みとききけり春の潮
(選者) 土屋 栗水



大木ユキ子さん
(東町 71歳)



川柳を生きがいに

川柳に老後を楽しむホケ防止
年令を感じさせない若々しき
その秘決を尋ねると、「この趣味ですよ」と短冊にしたためた一首を示された。

町職員として奉職すること30年、この人を知らない住民はないくらいに「戸籍のカンちゃん(愛称)」として衆望を集めました。

退職後は、3人のお孫さんと過ごす時間を楽しみに、家庭中心の生活を送りましたが、成長を遂げた後は、文芸・謡曲・小唄等に親しみ、同志を求めて戸外へ出歩くことが多くなりました。

とりわけ「川柳」がお気に入

りで、現在は八日市場市の万年青会へ籍を置き、作句に磨きをかけています。

川柳との出会いは、10年ほど前に公民館講座に参加したのが始まりですが、自分の性格に合ったもの、というのがこの道に入った理由とか。

「そんなに難しいルールもなく、明るくカラッとしたところが老後の趣味としては最適」と、分析してくれました。

大木さんは、この趣味の他にも、自らの人生訓である社会への恩返しを熱心にすすめる恵まれないアジアの子ども達(里親)や障害者への援助、親子三代にわたる母校横芝小学校への楽器の寄贈等を次々と実行して、老いを寄せつけない、心身を自らつくり上げています。



こんにちはは！保健婦です

心の疲れを
解消しましょう！

5月是一年中で最もよい気候ですが、4月から年度が変わり、新入学・新入社と新しい生活がはじまって、そろそろ緊張による疲れが出てくるころではないでしょうか。

みなさんはこの「緊張による疲れ」をどのように解消していますか？

これから新緑が目にはまばゆいほど輝く季節です。緑の風をきいて、さっそうと外へ出てみてはいかがでしょう。

サイクリング・ハイキング、また、趣味をいかしてテニス・ゴルフ・野球など体を動かすこ

とや、ショッピングやおいしい食事をとったりするのもいいでしょう。

緊張による疲れを解消するためには、睡眠と休養を十分にとり、体を動かす前には健康チェックをし、気分を変えるためのいろいろな工夫を、家族ぐるみ・気の合った仲間同志で計画してみてもいいでしょうか。



窓口の記録

(3月21日～4月20日)

出生 16人	死亡 12人
婚姻 8件	離婚 1件
転入 50人	転出 99人

私も町民の仲間入り

出生児ご紹介

氏名	保護者	部落
鶴巻 和也	新一	栗山 2
石田 望	博英	鳥喰沼
伊東 義起	宏康	南
西谷あゆみ	浩一	姥山
向後 真澄	昌利	栗山 4
伊東 亮	武	新島新田
茂手木正直	正美	橋本
早川梨絵子	一郎	本町 2
鈴木恵美子	政行	中台
田中佐奈枝	重幸	東町 3
渡辺 由美	辰雄	姥山
神保美加子	弘之	小中
鈴木 初美	章等	中道
若林まり子	健男	遠山
五木田祐人	敏真	坂田

国民年金生きがい旅行

- 対象 加入者や受給者 はもちろん、一般の方も参加できます。
- 期日 7月11日～7月13日(2泊3日)
- 人員 450名(満員になり次第締切ります)
- 費用 三万四千八百四十円(横芝駅から乗車した場合)
- ※申し込み・問い合わせ 最寄りの国鉄駅へ(横芝駅 ☎210052)

募集

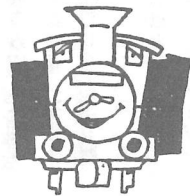

老神温泉と上州路の旅

- 勤務時間 一般・大学生 7月8日～9月1日、高校生 7月21日～8月31日
- 受付け 4月22日(月)から
- 問合せ 千葉県年金福祉協会 ☎0472-2512921
- ※申し込み用紙は、役場産業振興課にも用意してあります。

アルバイト

横芝海の子供の国

- 勤務時間 一般・大学生 7月13日～9月1日、高校生 7月21日～8月31日
- 受付け 5月20日(月)から
- 問合せ ウォーターガーデン事務所 ☎04758613171

商工会伝言板

経営講演会

どなたでも聴講無料ですから是非どうぞ。

- 日時 5月13日(月)PM1:00～2:30
- ところ 横芝町商工会館二階ホール
- テーマ 「地域1番店になる方法」
- 講師 経営コンサルタント 菅原 務 先生

自衛官

- 防衛庁では、二等陸・海・空士の自衛官を募集しています。
- 応募資格 18歳～25歳未満
- 初任給 十万千四百円
- 特典 衣・食・住は無料で、技術教育により各種国家免許が取得できます。
- ※詳しくは、自衛隊成田募集事務所 ☎047612216275へお問い合わせください。

※表紙の題字は、浅野環さんによるものです。

あ と が き

人事異動で広報担当スタッフが、一部入れ代った。なれない仕事に手間取りながら、何とかまとめあげたが、満足のいく出来ではない。

幅広い行政内容の下調査から編集まで、短期間で成し遂げた前任者の努力に脱帽。レベルダウンと言われないうちに、己にむち打ち、県コンクール入賞の伝統を守りたい。