

9月号

横芝町の人口と世帯
<8月1日現在>

人口	14,434 (+39)
男	7,067 (+13)
女	7,367 (+26)
世帯数	3,851 (+6)
()内は前月比	



横芝

広報

発行所
千葉県山武郡横芝町横芝636番地
横芝町役場
電話 04798-2-1111(代)
郵便番号 289-17

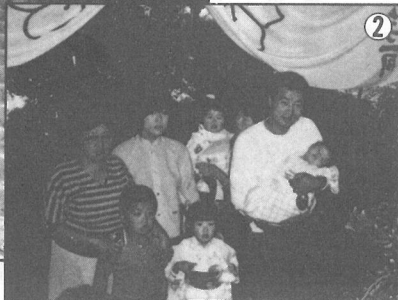

ふるさと顔

古川

合併前は、山林や原野が目につく土地でしたが、駅や商店街に近いという利便性や、静かな住環境がうけてか、住家が激増して大きな集落に膨れあがりました。古川の面積は広く、本町の裏手から上町の北部にかけて長くのびています。椎葉の森として、中学校のシンボルのような存在にある浅間神社は、隣りの石合山とともに町の名所の一つで、頂上からの眺めは絶景ですが、樹木が成長して視界をさえぎっているのが残念でなりません。
(203世帯)

- ① 中学校の守り神のように校舎を見下ろす浅間神社
- ② この神社は、昔から子育ての神として祀られ、旧暦6月1日の大祭には、両親や祖父母に連れられた幼児たちが参拝に訪れる
- ③ 夏の風物詩ともなりつつある「ふる里まつり」は、新旧住民の心をつなぐ
- ④ 緑も適当に残り、静かな住環境を保つ集落中心部

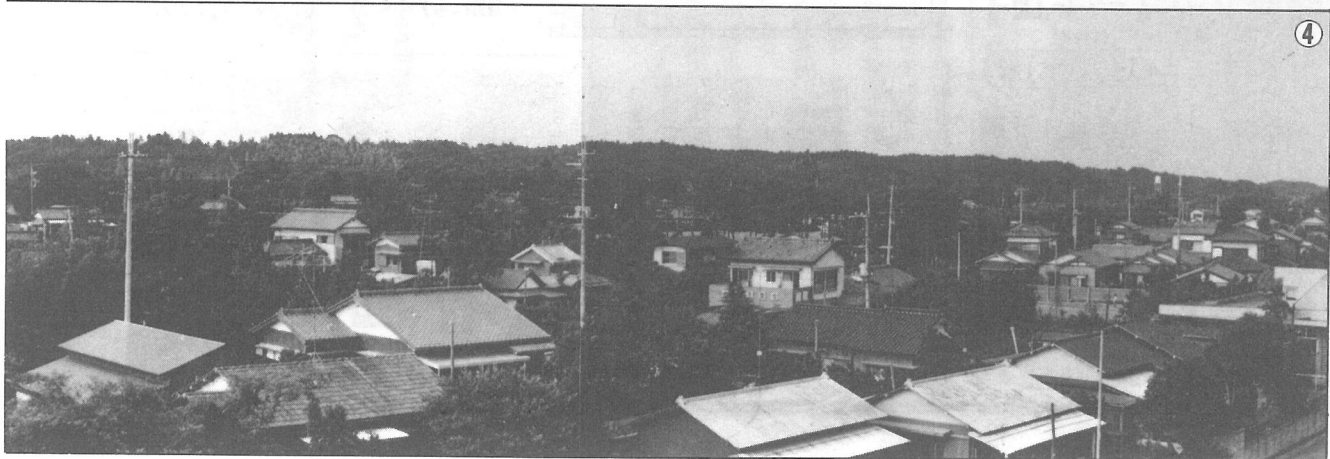

お年寄りの医療・40歳からの健康管理



一貫した保健サービスの

老人保健制度

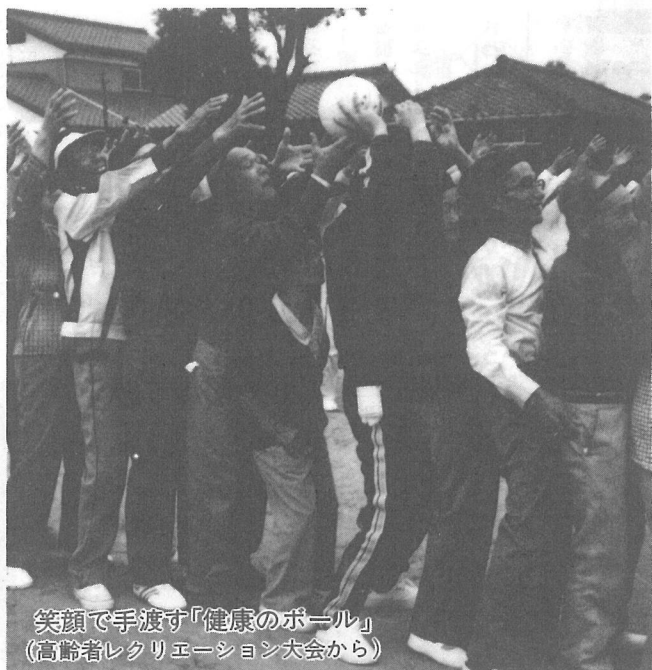

笑顔で手渡す「健康のボール」
(高齢者レクリエーション大会から)

老人保健制度がスタートして一年半がたちました。お年寄りの医療だけでなく、壮年期からの成人病予防、積極的な健康管理を目的としたこの制度について、まだよく知らない人もあるのではないのでしょうか。

「老後の健康」はお年寄りだけの問題ではありません。9月15日は「敬老の日」——これを機会に、将来だれもが直面するこの問題について、もう一度考えてみてはいかがでしょうか。

◆ 老人保健制度の種類 ◆

この老人保健制度では、お年寄りの医療はもちろん、壮年期からの疾病予防、健康づくりなど、一貫した保健サービスを目指して、町が次の保健事業を実施しています。

- ① 医療
- ② 医療以外の保健事業
(健康手帳の交付、健康教育、健康診査、健康相談、訪問指導)



▼対象となる人
70歳以上(寝たきり状態の人は65歳以上)のお年寄りはすべて、老人保健による医療の対象となります。

1 医療

◆ 老人保健(医療)

——財源はこのように

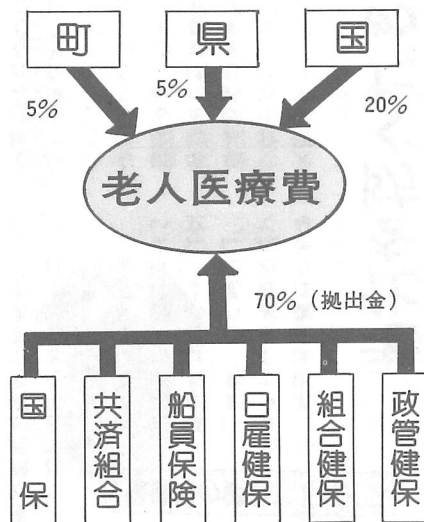

③ 広報よこしば



▼診療の受け方
お医者さんにかかる場合は必ず、健康手帳（老人医療費受給者証）と保険証を、窓口に掲示しなければなりません。

●70歳の誕生日	●老人保健による医療開始日
●寝たきりの認定を受けた日	
9月1日	◇ 9月1日
9月2日 ～10月1日	◇ 10月1日

▼いつから対象に？
医療は70歳の誕生日（又は寝たきり状態の認定を受けた日）の月の翌月から開始されます。ただし、これらの日が月の初日である時は、その月から開始となります。

■58年度 総医療費
(58.3月～59.2月診療分)

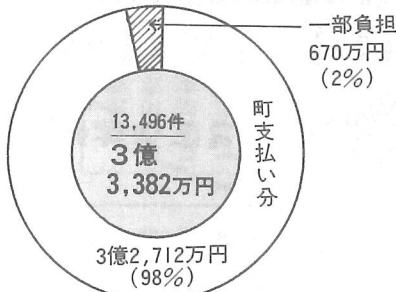

■老人保健と国保の比較 (58年度)

	老人保健(A)	国保(B)	(A)/(B)
一人あたりの受診件数(件)	11	5	220%
一人あたりの医療費(円)	279,578	65,702	426%

▼横芝町老人保健の状況
グラフは58年度の老人総医療費です。これを国民健康保険と比較してみると、一人あたりの受診件数は約2倍、一

人あたりの医療費は約4倍と老人医療費が非常に多くかかっていることがわかります。(左図参照)



▼一部負担金
●外来(月に1回、四百円)
外来で診療を受ける場合は、毎月一つの医療機関ごとに四百円を、その月の最初の診療日に支払います。(総合病院は、各診療科ごとに支払います)

●入院(一日三百円、2か月間限り)
入院の場合、一日三百円を2か月間支払います。(ただし、国保以外の健康保険や、共済組合の被保険者本人の場合は50日間)

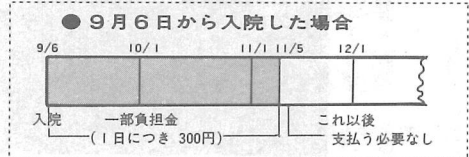

2 医療以外の保健事業

壮年期からの健康管理のために

健康な老後を確保するためには、壮年期からの健康管理が大切です。町では高齢化社会の到来に備えて、きめ細かい健康管理を行うため、40歳以上の方を対象に次のような保健事業を実施して、積極的な健康づくりをめざしています。

①健康手帳の交付

老人医療の対象となる方、40歳以上の希望者などに交付します。医療と日常の健康管理に役立ててください。

②健康教育

健康についての自覚を高め、正しい知識を広めることを目的として、保健学級などを開催します。

③健康診査

循環器・がん検診を中心に、年1回の健康診査を実施し、成人病の早期発見・予防に役立ちます。

④健康相談

心身の健康に関し、保健婦が個別に相談に応じて、必要な指導・助言を行います。



⑤訪問指導

在宅で寝たきりの方などに対して、保健婦による訪問指導を行います。

これらの保健事業についてのお問合せは、役場福祉保健課へどうぞ。

保健婦の健康アドバイス

老化を防ぐために...

老化は35歳ごろからやってくると言われていいます。この老化に、私たちはどのように立ち向かって行けばよいのでしょうか。

* * *

だれでも年をとるにつれて、運動機能が衰えてきます。しかし、適度の運動は筋肉の衰えを防ぎ、血液のめぐりをよくして、身体に適度の刺激を与えます。このように、運動をすることは老化の予防につながるのです。

ただし、過度な運動を急にする、身体に強い負担がかかり、かえって病気を引き起こすことになりま。自分に合った運動を見つけ、長続きさせることが

大切です。

お年寄りには、まず歩くことをお勧めします。歩くことは、単に足だけでなく、全身の運動になるからです。歩くだけではもの足りない人は、走るのもよいでしょう。ゲートボールやラ

ジオ体操など、自分が好きで長く続けられるものなら、何でもよいのです。ただし、終わって10分くらいの間に脈はくが戻らない時は、少しきつい運動ですので注意が必要です。



■ 老人保健——こんな時はすぐ届出を

- ① 他市町村から転入してきた時
↳ 保険証を添えて
- ② 他市町村へ転出する時
↳ 受給者証を添えて
- ③ 死亡の時
↳ 死亡の届出義務者が、死亡した人の受給者証を添えて
- ④ 横芝町内で住所を変えた時
↳ 受給者証を添えて
- ⑤ 保険証が変わった時
↳ 保険証と受給者証を添えて
- ⑥ 65歳を過ぎて寝たきりになった時
↳ 年金証書・身体障害者手帳に保険証を添えて

届出は住民課まで

退職者医療制度
ができました



10月1日からスタート

国民健康保険法が改正され、10月1日から「退職者医療制度」が発足することになりました。その概要についてお知らせします。

退職者医療制度とは

会社などを定年退職して年金をもらっている人の場合、これまでは国民健康保険に加入していませんでした。これらのうち、一定の要件にあてはまる人については、70歳になって老人保健に移るまで、この新しくできた「退職者医療制度」により、保険給付を行おうとするものです。

加入できる人は

次の3つの要件に、すべてあてはまる人とその家族（3親等以内の親族で、同一世帯に属し、主として本人によって生計を維持している人）

① 国民健康保険に加入している人

② 老人保健法の適用を受けていない人

③ 次のいずれかの人

● 厚生年金や共済年金などの被用者年金制度から、老齢（退職）年金をもらっている人（被用者

年金の期間が20年以上）
● 40歳以後に10年以上、被用者年金に加入して、通算老齢（退職）年金をもらっている人

医者にかかるとは

お医者さんにかかって治療を受ける時は、次のように一部負担金を支払っていただきます。

※退職被保険者本人 ↳ 医療費の2割

※扶養家族 ↳ 外来は医療費の3割、入院は2割

これまで一律3割負担であったのに比べ、病院などで支払う自己負担額が軽減されます。

新しい保険証

退職被保険者に、新しい保険証が発行されます。

10月1日に保険証が間に合わなかった場合は、「証明書」を交付しますので、この場合は診療を受ける際に、今までの保険証と一緒に提示してください。

該当者は届出を

退職被保険者に該当する人は、年金証書を持参して、住民課国保係へお届けください。

この制度についてのお問合せは、国保係（内線41）へどうぞ。



人生に定年なし

— お年寄りの

生きがいを考える —

いま横芝町では、1000人のうち8人が70歳以上のお年寄り、この割合は今後益々増える傾向にあります。高齢化社会はお年寄りだけの問題ではありません。若い人たちもやがて直面する社会全体のテーマと言えます。9月15日の「敬老の日」を機に、老人の生きがいについて、みんなで考えてみませんか？

こんな話があります。— 畑仕事が楽しみて、家族に新鮮な野菜を食べさせるのを、何よりの生きがいとしていたおじいさんがいました。その息子さんは、おじいさんの体を心配して、少しのんびりしてもらおうと、野菜作りを禁じてしまいました。おじいさんは、それ以降部屋に引きこもりがちになって、持病も再発してしまっただけです。— これほど極端ではないにし

老人クラブは頑張っています

町老人クラブ連合会長 押尾 光 雄

抵抗があるのかも知れませんが、未加入の方の理解を求め、積極的に加入促進を図っていく計画です。

私は、4代目の連合会長として、組織の円滑な運営に努力しております。

本年度の連合会の基本方針は、会員相互の心の交流と、親睦を図ることにあります。また、各学級の研修はもちろん、スポーツ振興に重点を置いて、健康で

豊かな体力づくりをめざします。本年度の主な行事としては、①町内15か所のゲートボール場での練習成果を競う横芝町ゲートボール大会②老人スポーツ運動会③クラブ員によるなのはな体操会④全会員による秋の研修旅行—を計画しています。このような活動を通じて、私たちは「ボケ老人」をなくし、生きがいのある老人社会を作ろうと、現在努力しています。



お年寄りの技術を子供たちへ

ても、「お年寄りに対する思いやり」が、かえって「生きがいを奪う」結果を招く場合が、往々にしてあります。

「意欲を失う」ことは、急速に老化を進めます。お年寄りの生きがいを考えるとき、私たちが心すべきことは「積極的に生きようとする意欲を奪ってはならない」—ということから、人生に定年はないのですから。

貴重な財産

“知恵と経験”

長い人生を生きぬいてきたお年寄りには「知恵と経験」という、何にも代えがたい財産があ

ります。経験に裏打ちされた思慮深さや、冷静にものごとを見極める目—これら、お年寄りならではの持ち味や特徴を、家庭や地域社会でもっと役立たせてほしいものです。そのためにはお年寄りばかりでなく、お年寄りを囲む家庭や、近隣の人々の努力も必要です。家庭や社会で役割を見つけ、伸び伸びと行動できることこそ、お年寄りの生きがいにつながるのではないのでしょうか。

長寿おめでとう



90歳以上は—24人

横芝町・長寿番付 (8月15日現在)

東		西	
川口 たく (老人ホーム)	98	横網 (三島)	94
伊藤 たく (新島)	94	大関 (道)	94
藤施 小 (荒)	93	関脇 (長)	93
伊藤 明 (栗)	93	小前 (牛)	93
布施 治 (木)	93	小前 (老人ホーム)	92
鈴木 治 (栗)	92	小前 (木)	92
寺本 治 (上)	92	小前 (老人ホーム)	91
内田 治 (東)	91	小前 (老人ホーム)	90
権名 治 (老人ホーム)	90	小前 (老人ホーム)	90
石橋 治 (東)	90	小前 (老人ホーム)	90
鈴木 治 (立)	90	小前 (老人ホーム)	90
実川 治 (古)	90	小前 (老人ホーム)	90
鈴木 治 (古)	90	小前 (老人ホーム)	90

〈太字は男性です〉

4年目を迎えた 農村総合整備モデル事業

農村環境の整備による営農の近代化を目的として、56年度から実施してきた農村総合整備モデル事業は、過去3か年で一億五千万円の事業を消化し、各地域の農業用排水路や農道の整備などが、計

順調な事業進行

なお、このモデル事業は、最終的には51か所、事業費で十六億円余がつぎ込まれる見込みですが、財源的には、国や県からの補助金が大きなウェイトを占めています。

主要事業の状況

画に沿って順調に進められています。

4年目を迎えた本年度は、牛熊入口や鳥喰上り下の集落道整備をはじめ、三本松や新島荒場の集落排水などが計画されています。



町の大動脈となる日も近い
産業開発道路予定地

順調に進む産業開発道路

町の重点施策の一つである町道坂田遠山線改良事業（通称「産業開発道路」）が、関係者の皆さんのご協力により、順調な進捗を見させています。

総延長4.3キロメートル、幅員11メートル（片側歩道付）というこの道路計画は、大総地区の山間部を抜け、空港道路と坂田地際の県道とを結ぶ大事業ですが、地

工事始動も目前

権者の皆さんのご協力により、既に90パーセントの用地買収が完了しました。

残りの用地についても、関係者の方々のご理解をいただき、できれば本年度中にも解決したい意向ですが、工事の方も本年度下期には始動の予定です。

町の将来を担う待望の開発道路も、61年度完成をめざして、いよいよその気運が高まってきました。

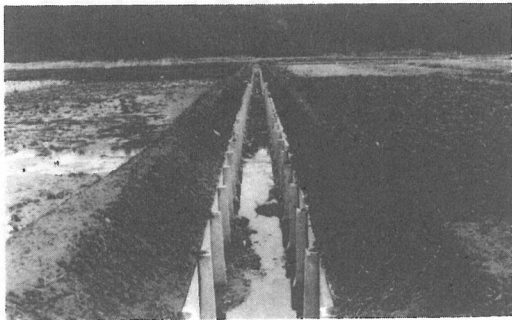

モデル事業で整備された
農業排水路（遠山）

町議会の動き

8月

町長

- 2日 県土木部道路維持課長打合せ
- 5日 海のつどい子ども大会
- 7日 県営蓮沼地区ほ場整備事業竣工式
- 8日 山武地方PTA指導者研修会
- 9日 東金市消防団県ポンプ操法大会優勝祝賀会
- 13日 郡町村会定例会
- 15日 北清水道路改良議員説明会
- 16日 大総保育所遊戯室起工式
- 17日 行政組合議会
- 19日 郡市民体育大会

議会

- 20日 湛水防除管理委員会
- 21日 東陽病院管理者会議
- 22日 大蔵政務次官県内町村長懇談会（23日まで）
- 27日 九十九里水道議会
- 28日 工業団地促進対策委員会
- 29日 県下市町村長行政懇談会
- 30日 山武水道議会
- 31日 八日市場電話ユーザ協議会理事會
- 建設大臣・大蔵政務次官講演会
- 企業庁長来庁

町民スポーツの祭典

第16回 町民体育祭

みんなで参加しよう

と き 10月7日(日)
と ころ 横芝中学校

- 9日 東金市消防団県ポンプ操法大会優勝祝賀会
- 10日 ぶどう共進会
- 17日 行政組合議会
- 19日 郡市民体育大会
- 20日 定例監査
- 27日 九十九里水道議会
- 28日 工業団地促進対策委員会
- 30日 山武水道議会

建設のあゆみ

【完成】

- ◎防火貯水槽（有蓋）新設工事
新島道貫区内……40㎡級 1 基
北清水西区内……40㎡級 1 基

【工事中】

- ◎道路舗装新設工事
町道本町区内線…… 519m
町道於幾区内線…… 293m
- ◎擁壁及び排水整備工事
横芝中学校……48m
- ◎大総保育所遊戯室新築工事
鉄骨造平家建…… 130㎡

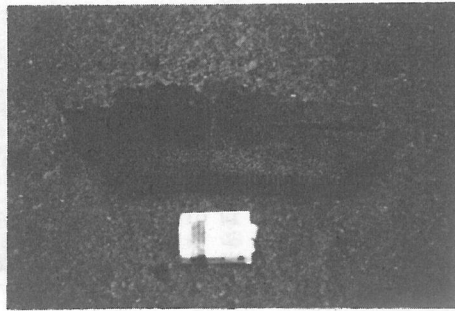

落下した航空機部品
(59・7・19 中白)

航空機による落下物対策については、これまでも何度となく関係当局へ働きかけをしてきましたが、依然として落下物は後

「かかる事態を重視し、関連航空機に対し運輸省航空局では、厳重な抗議を行いました。これに対し運輸省航空局では、

そこで、こうした事態を憂慮した3町村では、各首長と議長が7月、運輸省へ出向き、厳重な抗議を行いました。これに対し運輸省航空局では、

止まらぬ落下物に抗議

3町村長・議会議長が運輸省へ

空会社に対し厳重な注意を行うとともに、再発防止についての具体策を検討している」と述べ、運輸省としても真剣にこの問題に取組んでいる姿勢を示しました。

国民年金相談室

国民年金に加入義務のある人とは？

問 近く会社をやめる予定ですが、国民年金に加入しなければならぬのですか。
答 日本に住所のある20歳から60歳までの人で、厚生年金や共済組合など、職場で働く人の

年金制度に加入していない人は、誰でも国民年金に加入しなければなりません。国民は、公的年金制度のいずれかに加入しなければならない、というきまりがあるのです。ただし、他の公的年金加入者の配偶者や昼間部の大学生、既に他の公的年金の受給資格のある人などは、国民年金に加入しなくてもよいことになっています。



国民年金の資格を得た日——つまり、会社を退職した翌日や、満20歳の誕生日の前日から14日以内に「資格取得届」を役場の国民年金係まで提出することになっています。印鑑（会社をやめた人は離職証明書、厚生年金手帳）を持って、手続きをしてください。

国民年金についてのお問合せは、住民課年金係へどうぞ。

秋の交通安全運動

9月21日～30日

59年7月31日現在の、千葉県の交通事故死者は219人と、全国4位の事故多発県となっています。死亡事故の特徴としては、歩行者や自転車利用者など、交通弱者の事故が目立っています。

- 9月21日から30日まで、秋の全国交通安全運動が行われます。
- ◇重点目標
- 歩行者及び自転車利用者の交通事故防止
- シートベルトの着用
- 安全運転の確保
- 二輪車の交通事故防止



※公的年金制度 ①国民年金 ②厚生年金 ③船員保険 ④国家公務員共済組合 ⑤地方公務員共済組合 ⑥公共企業体職員等共済組合 ⑦私立学校教職員共済組合 ⑧農林漁業団体職員共済組合の8種類があります。

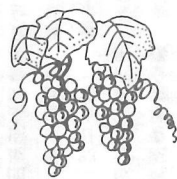

第11回 横芝ぶどう共進会

甘くて粒ぞろいの の41点

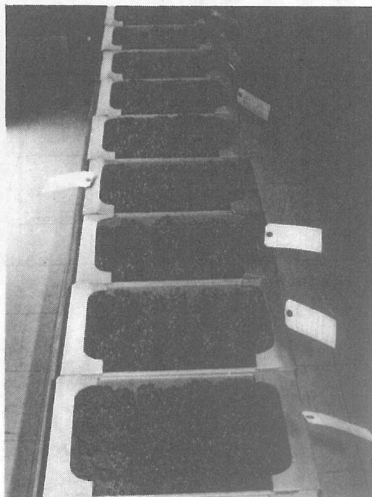

の41点

名産「横芝ぶどう」の共進会が、8月10日に中央公民館で開催されました。

町農業振興会 果樹部会の主催で、毎年行われるこの共進会も、今年で11回目です。

数えます。5月から6月にかけての異常低温の影響で、作柄は例年に比べて劣るとのことでしたが、全体的にやや小ぶりながらも、粒ぞろいの甘いぶどう41点が出そろいました。

着色・粒・房・糖度などについての厳正な審査の結果、特別賞に5点、一等賞に4点が選ばれました。

■特別賞受賞者

〈敬称略〉

- 伊藤三千郎（上町）・斉藤貞夫（東町）・藤井元治（栗山）・石川益夫（栗山）・斉藤敏男（栗山）

普及所コーナー

農業の近代化にともなう大型農機の開発は目ざましく、台数も飛躍的な伸びを見せました。トラクターは、その代表的なものです。

工夫により、有効利用を

トラクターの使用状況を見ると、ロータリー耕運のみの使用といった場合が多く、必ずしも有効に利用されているとは言えません。カタログに書かれているアタッチメント以外にも、自分でいろいろと工夫してみるとよいでしょう。

トラクターを上手に使う方法

例えば、PTO軸に

動力取り出し用のプリーを取り付ければ、ポンプや自脱の動力として利用することができます。工夫によってトラクターと併用できる機械を省き、機械代の支出を少なくしましょう。

また、ロータリー使用では、全般的に爪回転の高い場合に爪回転の低い場合が多いようです。爪回転が高いと土は細くなり、仕上げはきれいになりませんが、その反面、土壌の団粒構造がくずれ、

土が締まる（空気が少なくなる）ため、乾燥に弱く、風や水による流亡も多くなります。理想的には、1〜2cmの土塊が残る程度に耕運し、軽く鎮圧することです。

日ごろの整備をきちんと

トラクターはいろいろな利用法がある一方で、機械にかかる物理的な負担も大きいので、日ごろの整備をきちんとしておくことが重要です。オイル交換やバッテリーの充電、各部の増締め、すり減った部品の交換などを定期的に行ってください。機械を長く使用するのも、有効な利用法の一つです。



お知らせコーナー

人気上々

たちまち札止め

お座敷列車の旅

横芝町・松尾町・蓮沼村の3町村合同で企画した「お座敷列車の旅」は、募集開始と同時に申込み者が殺到し、たちまち定数に達しました。

このため、大勢の方々のご要望に添えなかつたことを深くおわびいたします。

水道料金は

口座振替で

山武水道

■便利な口座振替

水道料金のお支払いには、自主納付と口座振替の2つの方法があります。口座振替は、金融機関があなたに代わって、自動的に水道料金を支払ってくれますので、手間が省けて大変便利です。

■申込みは簡単

郡内の金融機関又は山武水道へ、最近の領収書とお届印（預金の印鑑）を持参していただければ、すぐに手続きができます。

幼児家庭教育相談

子どものよりよい成長は、親の願いです。県教育委員会では、2・3歳児（56・4・2）57・4・1に生まれた幼児）を第1子に持つ家庭を対象に、しつけの進め方などについて、次のとおり巡回相談を行います。

▼日時 10月3日（水）

▼場所 東金市中央公民館（☎047551213251）

ヤミ米追放に

ご協力を

今年もまた、米の収穫時期がやってきました。この時期に農家から直接米を買い付けようと、ヤミ集荷業者が動き回ります。

県・町など関係機関では、9月を「ヤミ米追放強化月間」として、県警の協力により、厳重な取締りを行います。

ヤミ米の流通防止には、農家の皆さんの協力がなくてはなりません。ご理解・ご協力をお願いします。

好評の「みんなの行政」

内容を充実
を図る
有線放送



4月から新しい放送番組に取組んでいる町の有線放送では、週2回お送りしている「みんなの行政」が、好調なすべり出しを見せています。

これまでにこの時間で取上げたテーマは「町長に聞く」予算の概要」



土屋 粟水
水打つや書院に掛る文人画
成田 様子
敷葉に重さをたのみ種なすび
藤代 ゆう
ふるさとの言葉となりて祭衣
若梅あやめ
日に向ひ我が世を謳歌日輪草

津田 若菜
土用波海は険しき貌となり
鈴木 南知
物干場ひまわり大きな影つくり
向後 雅子
冷し麵そろひし線に具をちらし
戸村 静花
向日葵の光輪黒き漆かな
鈴木 登志
向日葵の首しつかりと定年期
鈴木 草庵
日焼子の笑える顔や歯の白し
海保 きみ
向日葵のパジャマの柄と並び咲く

「広域事業所訪問」「団团长へのインタビュー」などですが、「行政のしくみや状況がよく理解できる」として、なかなか好評です。

今後も、町の重要施策である都市計画や開発道路、農政問題などにも積極的に取組み、お伝えしていく予定です。

また、この他の番組でも、町の事業所訪問や地域の話題など、町の放送ならではの、身近で興味あふれる内容をお届けする予定です。ぜひお聴きください。

なお、有線放送への加入を希望される方は、企画空港対策課広報係（内線26）へお申込みください。

電話教室

電話局では、電話のしくみや使い方、電話のマナーなどをわかりやすくご案内する電話教室を無料で開いています。* * *
* 利用ください。
* 料金無料です。
* 申し込みは、八日市場電話局自動運用課（☎04797131000）へ。

ホオジロ・メジロなど

野鳥を飼うには

許可が必要です

最近、ホオジロ・メジロ・ヒバリなどの野鳥を、許可なく飼っている人が目立ちます。

野鳥を飼うには、知事の発行する「飼養許可証」がなくてはなりません。現在、許可証がなく飼っている人は違法ですから、一日もはやく野原に放鳥してください。

鳥獣は本来、自然のままに保護するものです。できる限り野外で観察するようにしましょう。



身元をさがす相談所

皆さんの家族や知人などに、
◆ 家を出したままの人
◆ 犯罪や交通事故などで、亡くなっているかも知れない人
◆ 消息がわからない人
などで、心配している方は、

ませんか？
警察本部では、次の日程で身元のわからない死者の相談所を開きます。

- 9月7日(金) 茂原警察署
- 9月11日(火) 銚子警察署
- 9月1日(土) 警察本部鑑識課

（時間）午前9時～午後4時
相談には、なるべく行方不明の人の家出当時の様子のわかる方が、写真などを御持参のうえおいでください。

経営事項 審査説明会

県では、建設業者の経営事項審査を10月から行いますが、それに先立ち、次のとおり説明会を開催します。

■ 日時 9月13日(木)
午後1時
■ 場所 八日市場市立公民館
(☎047971210735)

※この説明会では、県が発注する工事・測量・設計・調査などの業務委託・建設資材購入の入札参加審査に関する説明なども同時に行います。

お知らせコーナー



野球2連覇



テニスはアベック優勝



陸上でがんばる横芝

↑ ナイス、シュート (成東戦)

の選手たち

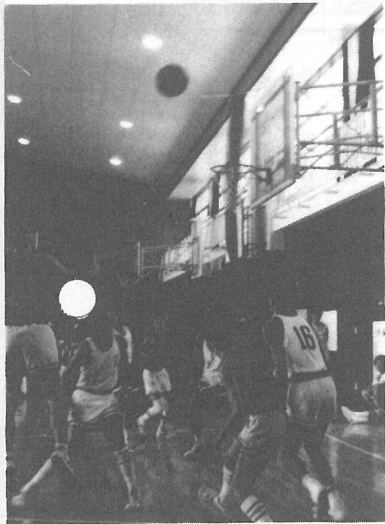

オリンピックの余韻の残る8月19日、第35回山武郡市民体育大会が芝山町をメイン会場として開かれました。横芝町は上位入賞をめざし、3000余の選手団を送って全種目にわたり健闘しましたが、わずかの差で総合5位(昨年7位)に終わりました。まれにみる酷暑のもと、町代表として活躍された選手のみなさんご苦労さまでした。



↑ 100m競走でそろって優勝した平野兄弟

↓ 応援にも熱が入ります

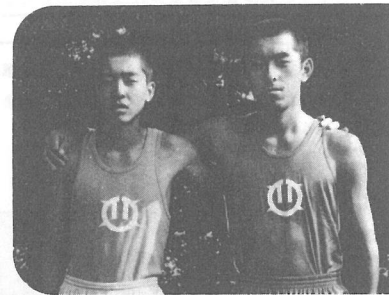

珍しい話題などがありましたらぜひ御連絡ください

ひろば

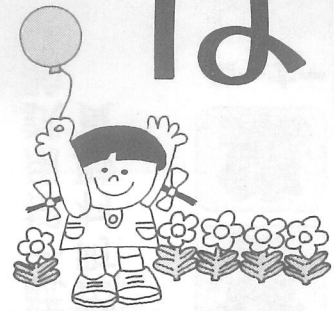

優勝種目と選手名

〈敬称略〉

野球

水野忠征・高埜広和・宮園博香・高埜澄人・伊藤栄二・吉岡正美・斉藤健一・戸田実・石川敦哉・水須稔・横山辰夫・浅野昌洋・中沢巨弘・熱田今朝春・馬見新国友・勝又洋一・実川吉男・石川勇

テニス男子

藤井元治・早川一郎・石川寿一・加瀬博幸・菅野芳一・向後嘉英・藤原伸二・高蝶文徳・平山晴一・椎名功・向後智昭・小川正英・渡辺学・斉藤広宣・宇井清・小川雅弘・桑名大伸

テニス女子

越川百合江・北美佐恵・海保尚美・実川恵子・篠崎秀子・山崎知子

陸上

中学生男子100m (1年) 鈴木秀恒
 中学生男子100m (2,3年) 平野義雄
 中学生男子走幅跳 平野義雄
 一般男子100m 平野茂雄
 50歳以上60m 高橋 晟
 小中学生男子総合



きずな深める夏祭
 今年もふるさとの息吹、夏祭りが各地で盛んでした。新潟地区も若者が中心となり、ゲームや踊り、カラオケに世代間を越えて楽しみ、きずなを一層深めていきました。(8/4)



珍事 “万年茸”が自生

中国では不老長寿の妙薬として珍重されている万年茸が、北清水の斉藤要さん方に自生し、話題を集めています。この茸、暗紫色で光沢がありますが、硬くてまるで手工芸品のようです。



カメラ・レポート
 まちの話題

8月9・10日の両日、子ども会リーダー研修会が横芝中学校で行われました。参加した50人の小学生たちは、県のリーダースクラブ員の指導で、テント設営・はんごう炊飯・ナタを使った工作などに、真剣なまなざしで取り組んでいました。

燃える友情の
 キャンプファイアー



ワイ 大漁だ!

海のついで子ども大会

夏の一、130人を超す子供たちとその父兄が屋形海岸に集合。初めて引く地引き網は大漁とあって、子供たちは大喜び——この他にもすいか割り・宝さがしと、盛りだくさんな海の催しを楽しみました。(8/5)

私のひとこと



よく見かける会議などでの発言。新しい試みや行事の計画などを決めている時に、破壊的な意見が必ず出てくる。そのことにより、やる気をなくす。進歩も発展もない。要するに、人のやることなすことに、足を引っ張るけなすだけで、どのようにしたらうまくいくか、考え出す力のない人である。

「……の行事なんかつまらない。くだらない。……ではどうしてつまらないのか、くだらないのか、逆に見かける会議などでの発言。新しい試みや行事の計画などを決めている時に、破壊的な意見が必ず出てくる。そのことにより、やる気をなくす。進歩も発展もない。要するに、人のやることなすことに、足を引っ張るけなすだけで、どのようにしたらうまくいくか、考え出す力のない人である。」

建設的意見と破壊的意見

石橋 勤 (三島)

◆ ◆ ◆
 私自身も、建設的意見を見いだすまでは、絶対に発言を控えるように心がけるつもりである。

人なのである。「ここがつまらない、くだらないから、こうすると良いのではないか」——このような意見が大事であって、建設的な意見である。今、私の地区に昭和会なる青壮年層のグループがある。役員はもとより、会員を含めて実に建設的意見の多いこと。したがって他地域から見ると、活動的に映るであろう。

いのか、逆に質問をすると黙ってしまふ。要するに、人のやることなすことに、邪魔をして壊すことで、自分の存在感を表す

税豆知識

マイホームと税金

土地や建物などの不動産を取得した時には、不動産取得税がかかります。不動産取得税は、一定の要件に当てはまると、軽減される特例があります。今回は、この特例措置を中心に説明しましょう。

●不動産取得税とは――

売買・贈与・交換・新築・増築などにより、土地や家屋を取得した人が、一度だけ県に納める税金です。

●税額は――

不動産を取得した時の評価価格の4%（ただし、61年6月30日までに取得した住宅は3%）

●税の軽減（土地）

①56年7月1日から61年6月30日までに取得した住宅敷地で、次に該当する場合は、税額の4

分の1が軽減されます。

▽敷地を取得した日から2年以内に、住宅を取得したとき

▽敷地を取得した日前1年以内



に、住宅を取得していたとき

②表1の敷地については、①の減額のほか、さらに次のいずれが多い方の額が減額されます。

▽四万五千円

▽敷地1㎡当たりの価格×住宅の床面積の2倍×3パーセント（※1戸につき200㎡が限度）

(表1) 軽減される住宅敷地

中古住宅用敷地	新築住宅用敷地
<ul style="list-style-type: none"> ●敷地と住宅を同時に取得したとき ●敷地を取得してから1年以内に、住宅を取得したとき ●敷地を取得する日前1年以内に、住宅を取得していたとき 	<ul style="list-style-type: none"> ●新築後1年以内の未使用の住宅と併せて、その敷地を取得したとき ●敷地を取得してから2年以内に、住宅を新築したとき ●敷地を取得する日前1年以内に、住宅を新築していたとき

窓口の記録

(7月21日～8月20日)

出生	12人	死亡	8人
婚姻	1件	離婚	1件
転入	51人	転出	31人

私も町民の仲間入り

出生児ご紹介

氏名	保護者	部	落
秋山 美樹	弘志	すみれ	団地
清宮 大輔	幸雄	新島	荒場
海保 佳江	政則	南川	岸
渡辺 理美	裕富	於立	幾会
伊橋 端恵	一弘	牛本	町第4
土屋 裕里	康茂	鳥喰	沼
高橋 美樹	裕宣	於南	部1の4
作田 広一	正男	遠山	川
実川 愛	栄弘		
伊藤 修司	康		
小川 瞳			
鈴木			

市町村	職 種	
	上級	初級
松尾町		
山武町	1	2
成東町	2	
九十九里町		
大網白里町	1	2
東金市	2	
幼稚園教諭		
保母職		
技術職(土木)	上級	初級
1	3	1

不動産取得税についてのお問合せは、山武支庁税務課(☎047551410222)へどうぞ。

募集コーナー

市町村職員 統一採用試験

■試験日時 10月14日(日)午前10時(9時受付)

■受付期間 9月10日～25日

■申込書の請求・受付 申込者の希望市町村人事担当

課又は山武郡市広域行政組合総務課(☎047551410251)へ

※横芝町は、今回採用いたしません。が、欠員を生じた場合は、本試験の受験者の中から、補充採用を行う予定です。

■採用団体と人員

商工会伝言板

個別記帳指導会

税理士による無料記帳指導会です。から、初めての方も御参加ください。

■と き 10月3日(水) 午前10時～午後4時(随時受付)

■と ころ 商工会館相談室

※関係帳簿類を御持参ください。

※表紙の題字は、川島二炬子さん(東町)によるものです。

あ と が き

オリンピックや高校野球の過熱もありましたが、この夏の暑さは全く異常でした。雨のない真夏日が長く続いて人も自然もバテバテでした。でも、この日照りのお陰で水稲は久々の豊作が見込まれるとか、農家の方々もホッとしたりとでしよう。

しかし、これからは台風シーズン、油断は禁物です。心を引き締めて爽快な秋へとつなげたいものです。