

7月号

横芝町の人口と世帯 <6月1日現在>

人口 14,377 (-13)
 男 7,043 (+2)
 女 7,334 (-15)
 世帯数 3,839 (+3)
 () 内は前月比



横芝

広報

発行所
 千葉県山武郡横芝町横芝636番地
横芝町役場
 電話 04798-2-1111(代)
 郵便番号 289-17

ふるさと顔

南川岸

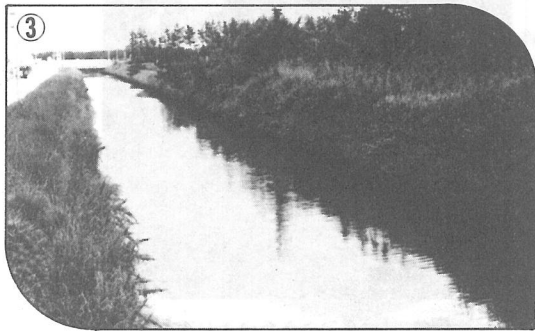
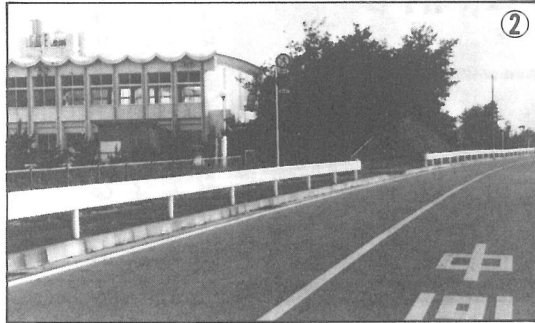

横芝町の最南端で、西は蓮沼村に接しています。
 同じ海岸沿いの立会地区が、子どもの国や海水浴場でにぎわうのに比べ、自然の静けさが残されています。
 しかし、砂防林より上側には、日大寮や都市計画道路ができ、この地にも開発の波が寄せつつあります。
 一望千里の14階建て、リゾートマンション建設の動きもあり、地域の様相も大きく変貌しようとしています。
 (76世帯)



- ① 自然の美しさを保つ有水地
- ② 海のこどもの国と蓮沼海浜公園を結ぶ都市計画道路(左は日大体育館)
- ③ 10号排水路、ビル建設はこの右手に計画されている
- ④ 県道沿いの家並み
- ⑤ 人影もなく、昔ながらの雄大な海岸線

6月定例町議会

一般会計補正予算など

15議案を可決

6月定例町議会は、12日から16日までの5日間を会期として開かれました。今回の定例会では、一般会計の補正予算や9つの条例制定(改正)など、町長提出の14議案、議員提出の1発議案が審議され、いずれも原案可決となりました。

議案の内容

- 国民健康保険税条例の一部改正
昭和59年度の税率を改正するとともに、低所得者層に対する負担の軽減を図りました。
- 町税条例の一部改正
町民税の所得割の税率改正などが主な内容です。
- 青年館・集会所の設置・管理条例の一部改正
姥山及び西青年館が、共同利用施設又は集会所として建替えられたため、この2館を条例から削除し、先に完成した南部2・西集会所を条例に加えました。

- 共同利用施設の設置・管理条例の一部改正
東町共同利用施設が完成したため、条例に加えました。
- 議会議員の報酬・費用弁償等に関する条例の一部改正
- 特別職の職員(町長・助役・収入役)の給与額を引き上げました。
- 教育長の給与・旅費等に関する条例の一部改正

- 特別職の職員で非常勤のもの
の報酬・費用弁償に関する条例の一部改正
非常勤特別職のうち、農業委員・教育委員・付属機関の委員などの報酬を、郡内各町村とのバランスを考慮して改定しました。
- 横芝町火入れに関する条例の制定
森林法の規定に基づく火入れ許可が、行政事務合理化の一環として町の事務となったため、条例を制定しました。
- 町の区域内の字区域・名称の変更
鳥喰下地区のほ場整備事業に伴って、同地区の字区域・名称が一部変更になりました。
- 59年度一般会計補正予算の議定
前年度の繰越金 国・県支出



熱心な討議を行う6月定例町議会

金などを主な財源として、坂田遠山線の改良工事、海岸入口の舗装工事、役場庁舎補修などに総額五千八百八十六万六千円の追加更正を行いました。

これにより、一般会計の総額は二十三億四千三百三十六万六千円となりました。

■59年度老人保健特別会計補正予算の議定
七百九十万一千円が追加となり、予算規模が三億五千七百五十五万五千円となりました。

■山武郡環境衛生事業振興組合規約の一部改正(協議)
現在、松尾町役場内に置かれている組合事務所を、ごみ処理施設内に変更するため、関係町村に協議を求めてきたものです。

【報告】

■繰越明許費繰越計算書の報告
東町共同利用施設建設工事に伴う繰越計算書を、法令の定めに従って調整し、報告しました。

【発議案】

■第九次道路整備五箇年計画促進に関する意見書
国の道路整備の根幹計画である「第九次道路整備五箇年計画」を完全実施して、整備の遅れている地方の道路を充実させるよう、国へ要望するものです。

議会豆知識

定例会 町の議会は、定例会と臨時会とから成り、定例会は毎年3月・6月・9月・12月の4回招集されます。



提案理由を説明する佐瀬町長

一般質問

教育・行財政問題などを熱心に討議

一般質問は2議員が19項目にわたって行いました。概要は次のとおりです。

教育問題

■小・中学生の非行

問 校内暴力が社会問題となっているが、当町の現状とその対応策について伺いたい。

答 幸いにして、町内の小・中学校では大きな校内暴力は起きていないが、その「芽」となるものは見られるので、早期に組み取れるよう、適切な指導を加えていきたい。

対策の根本は、自由と規律のバランスを回復させることだと思ふ。自由の方向に振れ過ぎた振子を、ここで規律の方向に少し振り戻すことが必要であり、大切なことだと考へる。自己統制力の育成が基本である。

■放課後の災害補償

問 児童・生徒の放課後の活動や、ボランティアによる指導中の事故について、災害補償制度

を導入する考へはないか。

答 クラブ活動など、学校管理下の事故については、学校健康会法による補償制度がある。スポーツ指導などボランティアの社会教育活動に対しては、民間の保険で対応しなければならぬので、今後検討していきたい。



■学級減と教室の活用

問 児童・生徒数は減少傾向にあるが、当町の場合はどうか。

また、余った教室はどのように活用していくのか。

答 本年度、上堺小で1学級減となり、さらに2年後は、大総・上堺小でそれぞれ1学級減の見

通しである。これらの余った教室は、児童会活動や作品の展示場など、ゆとりある教育活動の場として活用していきたい。

横芝小は現状のまままで推移し、横芝中では、逆に今後3年間教室不足となるが、特別教室を活用して対応していく。

■洋式トイレの設置

問 最近、子供たちの間に骨折が多い。洋式トイレは必要不可欠だと思ふが、各小・中学校の設置状況は。

答 大総小は未設置だが、横芝小に2基、上堺小と横芝中に1基ずつ設けてある。

■社会教育施設の利用

問 中央公民館・文化会館・海洋センターの利用状況と、問題点及びその対策は。

答 昨年度、中央公民館は約2万人、文化会館は約1万人、海洋センターは約8万人と、非常に多くの利用者があつた。

文化会館・海洋センターともに、中年男性の利用が少なくない状況なので、これらの層を対象とした講座・教室の企画、アンケート調査の実施などにより、気軽に利用できる環境づくりに努めていきたい。

行財政問題

また、公民館活動を文化会館で行うようになったため、公民館の建物は、役場・各種団体の会合の場として活用を図っていく方針である。

■財政の見通し

問 58年度一般会計の決算見込み額はどのくらいか。

答 まだ確定はしていないが、歳入が約二十九億千五百万円、歳出が約二十七億百万円となる見込みである。単年度の実質収支で約二億千二百万円黒字となる見通しであり、これが59年度への繰越金となる。

問 59年度一般会計の最終的な予算規模はどのくらいになる見通しか。

答 今後、道路整備・駅前駐車場用地購入・基金積立てなど、総額一億八千万円程度の支出増が見込まれるので、最終予算規模は二十五億円を超えるのではないかと思われる。

■主要事業の執行計画

問 本年度、当町では事業の前倒し(年度前半の執行)計画はあるのか。

答 国・県の指導により、当町でも59年度上半期に事業の7割を執行する計画であり、各担当課で現在、設計などの準備をすすめている。

■経費削減策

問 行財政改革の一環としての経費削減策を、町ではどのようにすすめているのか。

答 58年度予算編成に際しては、補助金等の1割カットを行い、約二百万円を削減した。59年度は、需用費の一律5%カットなど、消費的経費を中心に約千二百万円の削減を図った。

このように、町では行財政改革の精神にのっとり、積極的に経費削減に努めている。

■町有地の払下げ

問 先般、回覧により競争入札の通知があつたが、どのような理由で、町有地の払下げをする

広報よこしば ④



ようになったのか。
【答】今回払下げる4筆の土地はいずれも小規模のもので、町が払下げ・分譲を行った土地の残りである。

荒地同様のまま散在し、ゴミの不法投棄・無断占用など、管理上の問題もあり、処分するのが適当だと判断して行った。

■庁用車の運行管理

【問】庁用自動車の現在の保有台数及び運行管理上の留意点を伺いたい。

【答】マイクロバス・町長専用車を含め、現在19台の庁用車を保有している。これらの車は各課に配置し、各課長を運行管理者に指定して、事故のないよう万全を期している。

【問】本年度の職員採用計画と、その方法について伺いたい。
【答】行財政改革の一環として、増員はしないという方針である。昭和56年度以降は新規募集は行わず、欠員があった時にのみ補充的に採用している。いずれにしても、山武郡市の統一試験を受けることが前提なので、補充採用希望者に対しては、受験しておくよう指導していく。

【問】町が発注する建設工事については、指名業者選定審査会では選ばれた業者が競争入札をするようになっているが、審査会はどうのように運営されているのか。
【答】審査会は会長に助役、委員に総務課長、工事主管課長・補佐・係長などで構成されている。町の審査会規程に基づいて会議を開き、業者選定を行って町長に答申している。

■指名業者選定審査会

【問】町が発注する建設工事については、指名業者選定審査会では選ばれた業者が競争入札をするようになっているが、審査会はどうのように運営されているのか。
【答】審査会は会長に助役、委員に総務課長、工事主管課長・補佐・係長などで構成されている。町の審査会規程に基づいて会議を開き、業者選定を行って町長に答申している。

【問】契約不履行の対応策
【答】契約不履行の場合は、契約書を履行しなかった場合、どのように対応するのか。
【答】そのような場合は、契約書によって、工事完成保証人がその工事完成の責任を負うようになっている。

家庭雑排水の処理

【問】河川の水質汚濁は、各家庭の生活排水が大きな原因となっている。この問題について、町はどのような対策をとるのか。
【答】生活排水の浄化対策は急務なので、県が行っている生活排水のみの下水道整備事業により、モデル地区を設定して、実施してみたいと考えている。

【問】既存の人家密集地帯については、都市計画事業の中で検討していくが、本格的な下水道整備には莫大な費用がかかるため、将来にわたって広域的に検討を重ねていく。

開発問題

【問】観光事業の現状と対策
【答】九十九里海岸の観光開発が叫ばれて久しいが、当町ではどのような観光開発を考えているのか。
【答】町の観光資源として、屋形海岸と坂田池周辺地帯が考えられる。海岸地帯については、海沿いの国周辺の開発を、今後も積極的に県に要望していくが、民間資本による観光開発にも期待したい。



も期待したい。
坂田池周辺開発は水資源公団による坂田池整備の完成後、都市計画の中で検討を加えていく。

■坂田遠山線周辺開発

【問】坂田遠山線は、町の将来にとって重要な意味を持つ道路である。工業団地を含めた沿線の開発計画を、町はどのように考えているのか。
【答】道路に隣接した山林が約100haある。町としては、まず空港周辺の工業団地として開発し、なお余裕があればゴルフ場でも結構ではないかという考えだ。いずれにしても、町の将来を考えると慎重に検討を行い、間違いない方向に持っていかなければならない。

町民憲章の制定

【問】合併30周年を記念して、町民の総意を結集した町民憲章を制定してはどうか。
【答】郡内ではすでに2町が制定済みである。どのような方法で町民憲章を作るか、内部で十分検討していきたいと考えている。



新生活運動

【問】冠婚葬祭の生活改善運動を、町としてどのように推進していくのか。
【答】冠婚葬祭にはいろいろな考え方があり、上から押しつけるものではない。あくまでも下から盛りあがるべきもので、町もそれに対して前向きに指導していきたい。

お盆

新ですか 月おくれですか

各地区ではこのように

各地区におけるお盆の実施時期の目安は下表のとおりです。(ただし、これはあくまでも地区の申し合わせですから、個々の家庭については、必ずしもこの表のとおりとは限りません)

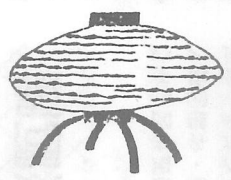

7月で行う地区	8月で行う地区
【大総】 姥山	【大総】 町原・木戸台・小堤・寺方・曾根合・於幾・坂田・取立・長倉・遠山・中台・牛熊・谷台
【横芝】 上町・本町・古川・東町・鳥喰新田・鳥喰上・鳥喰下・鳥喰沼	【横芝】 両国新田・栗山・南部1
【上堺】 新島・北清水	【上堺】 屋形

毎年7月13日に、死者の霊がこの世をたずねてくるとして焚かれるのが、迎え火です。
14、15の両日は屋内にとどまるとして、これを精霊祭とか魂祭といって、さまざまな供養をします。
16日には死者の霊が彼の世に帰って行くというので送り火を焚きます。

この間、行われる盆踊りは、死者の霊を慰めるものだとわが国で孟蘭盆会が初めて行われたのは、中古時代斉明天皇(第37代)のときだと言われています。
盆の期間は、土地により長短

孟蘭盆会



一様ではありません。
14・15両日だけを盆と考えているところもあり、13日から16日までとしている土地もあります。

町と 議会の 動き

町長

- 1日 特別職報酬等審議会
- 2日 県道路協会総会 千葉市
- 3日 敬愛高校野球部後援会総会
- 4日 神社総代会
- 5日 町内一日清掃
- 6日 議会民生文教常任委員会教育施設訪問
- 7日 栗山川改修促進期成同盟総会 光町
- 8日 松尾前町長叙勲祝賀会松尾町 成田市
- 9日 騒音対策委員会
- 10日 栗山川汚染防止協議会総会
- 11日 中小企業振興融資委員委嘱書交付式
- 12日 定例町議会(第1日)
- 13日 定例町議会(第2日)
- 14日 両総地区農業基盤整備事業推進協議会 東金市
- 15日 県民の日記念式典 千葉市
- 16日 成東交通安全協会総会成東町

議会

- 17日 泉河川協会総会 千葉市
- 18日 農業委員会
- 19日 社会福祉協議会総会
- 20日 県庁陳情(土木部・農林部) 千葉市
- 21日 屋形地区ほ場整備説明会
- 22日 農政審議会
- 23日 東町共同利用施設落成式
- 24日 郡町村議会議員研修会
- 25日 神社総代会
- 26日 民生文教常任委員協議会
- 27日 総務常任委員協議会
- 28日 産業建設常任委員協議会
- 29日 松尾前町長叙勲祝賀会松尾町 成田市
- 30日 騒音対策委員会
- 31日 議会運営委員会
- 1日 栗山川汚染防止協議会総会
- 2日 定例町議会(第1日)
- 3日 定例町議会(第2日)
- 4日 県民の日記念式典 千葉市
- 5日 成東交通安全協会総会成東町
- 6日 農政審議会
- 7日 郡町村議会議員研修会

農業委員に秋山清見さん(道貫)



農業共済組合推薦の農業委員として、秋葉信夫さんに代わり秋山清見さん(新島道貫)が選任されました。

住民検診(一般健康診査)を受けよう

●●●●病気は気づかぬうちに始まっています

保健婦の健康アドバイス

今年も7月17日から8月5日まで、住民検診が始まります。住民検診では、結核検診(胸部X線撮影)と一緒に、40歳以上の方を対象とした一般健康診査が実施されます。健康は自分の手で守るものです。年に一度の健康チェックを必ず受けましょう。

なぜ検診を受けるの？

昨年、横芝町で亡くなった人の約60パーセントは、成人病によるものです。
成人病——脳卒中・がん・心臓病——は、ほとんど自覚症状がなく進行する病気です。しかし、これらは早期に発見し、日常生活に注意していれば、十分にコントロールできる病気でも



横芝町の死亡原因内訳

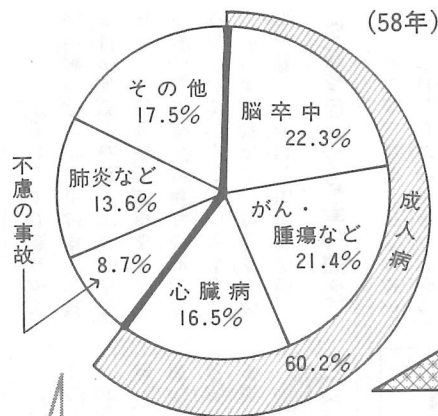

あるのです。自覚症状のない成人病を早期発見するために、健康だと感じている今こそ、健康診査を受けていただきたいのです。

大切な結核検診

現在では、結核で命を失うことはほとんどなくなりましたが、恐ろしい病気であることには変わりません。むしろ、ここ数年は患者が増えているのです。結核の発見には、レントゲンによる健康診断が、簡単に確率の高い診断法です。勤務先や学校でレントゲン検査をしていない方は、必ず結核検診を受けるようにしてください。

グラフⅠ

一次検診では3割の人が再検査

昨年の一次検診の結果では、何らかの異常があり、再検査の必要があった人は747人と、全体の約3割にのぼりました。これらのほとんどは、自覚症状のない人でした。一次検診では、次のような検査を行います。

- ▶問診⇒日常生活や自覚症状から、自分では気づかない成人病のきざしを発見します。
- ▶血圧測定⇒高血圧は、脳卒中や心臓病の引きがねになります。
- ▶尿検査⇒糖尿病・腎臓病・肝臓病などを発見する目安となります。
- ▶身体計測⇒肥満は、糖尿病や心臓病などを引き起こしやすい状態です。
- ▶診察⇒心臓病・肝臓病などについて、お医者さんが診察します。

※当日必要なもの
1. 受診票
2. 朝一番最初の尿
(料金は無料です)

精密検査(再検査)こそ必要なのです

一次検診は、いわば「ふるいわけ」で、病気の種類や程度を明確に判定することができません。そこで、第二次の検診として、異常のある点について精密検査(再検査)をする必要があります。異常が認められた時に精密検査を受けなければ、せっかく検診を受けた意味がなくなってしまうのです。

しかし、一次検診で「異常あり」と判定されたからといって、心配し過ぎるのも禁物です。(ア)

グラフⅡ 精密検査の結果 (58年)

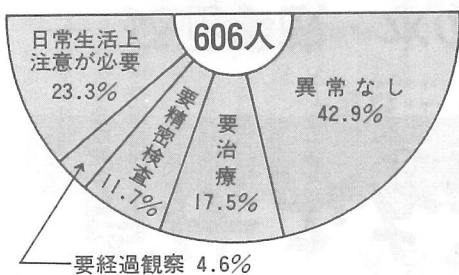

泌尿器科を開設

—— 眼科は週2日に

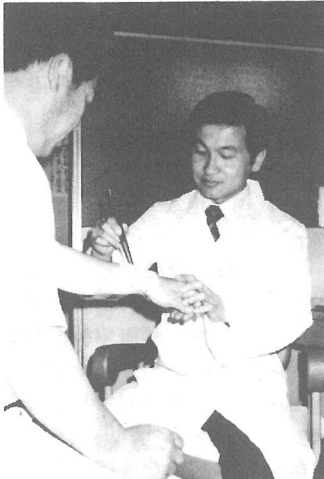

藤原恭一郎医師

組合立東陽病院

東陽病院（光町宮川）に泌尿器科が開設されました。今回事の異動で、千葉大より泌尿器科専門の藤原恭一郎医師が着任し、6月19日から週2回（火・金曜）診療を行っています。また、眼科についても、これまで週1日でしたが、千葉大の協力で週2日（月・金曜）となりました。診療日程は下表のとおりです。

皆さんの病院です
気軽にご利用ください

◎ 診療業務日程 ☎04798 (4)1335

曜日	診療科目
月	内科・外科・産婦人科・眼科
火	内科・外科(泌尿器科)・産婦人科
水	内科(循環器内科)・外科・産婦人科・皮膚科
木	内科・外科
金	内科・外科(泌尿器科)・産婦人科・眼科
土	内科・外科・産婦人科

■眼科………毎週月・金曜日
午後1時～3時

■皮膚科………隔週(月2回)水曜日
午後1時～3時

▷受付時間 { 月～金 午前8:30～11:30
土 午前8:30～11:00

▷診察開始 午前9時より

*緊急患者は、平日の午後でも診療に応じます。

▶面会時間 平日 午後3:00～7:00
土・日・休祭日 午後1:00～7:00

◆59年度住民検診日程表◆

期日	時 間	場 所	実施地区
7月17日	午前9時30分～11時	遠山共同利用施設	姥山・遠山
	午後1時30分～3時	長倉青年館	長倉
18日	午前9時30分～11時	牛熊青年館	牛熊
	午後1時30分～3時	木戸台青年館	木戸台
19日	午前9時30分～10時30分	谷台集会所	谷台
	午後12時30分～3時	中台共同利用施設	中台
20日	午前9時30分～11時	於幾青年館	曾根合・於幾
	午後1時～3時	古川青年館	古川・両国新田
21日	午前9時30分～11時	寺方青年館	寺方・坂田
	午後1時～3時	大総金館	町原・小堤・取立
23日	午前9時30分～11時	上町青年館	上町1.2.5・大島団地
	午後1時30分～3時	上町青年館	上町3・4
24日	午前9時30分～11時	本町青年館	本町1・3
	午後1時～3時	本町青年館	本町2・4
25日	午前9時30分～11時	栗山南部2集会所	栗山南部1・2
	午後1時～3時	栗山共同利用施設	橋本・神和・青芝会・東ヶ丘・四五金 田六金・みどり台・すみれ団地
26日	午前9時30分～11時	鳥喰下共同利用施設	鳥喰下
	午後1時～3時	東町共同利用施設	東町1
27日	午前9時30分～11時	東町共同利用施設	東町3
	午後1時～3時	東町共同利用施設	東町2・4
30日	午前9時30分～11時	鳥喰上・新田青年館	鳥喰上
	午後1時～2時30分	鳥喰上・新田青年館	鳥喰新田
31日	午前9時30分～11時	栗山青年館	栗山東部・1・3・宮脇 T.C.C.・新生会
	午後1時～3時	栗山青年館	栗山2・4
8月1日	午前9時30分～11時	鳥喰沼共同利用施設	鳥喰沼
	午後1時～2時30分	西集会所	西・関場
2日	午前9時30分～11時	南川岸青年館	南川岸
	午後1時～3時	立会青年館	立会
3日	午前9時30分～11時	北清水青年館	新青・東
	午後1時～3時	屋形共同青年館	屋形荒場・三本松
4日	午前9時30分～11時	新島農村協同館	新田・本郷・新島荒場・三島
	午後1時～3時	上堺金館	宮前・南・道貫・入間・三軒家
5日	午前9時30分～11時30分	横芝町文化会館	未検診者
	午後1時30分～3時30分	横芝町文化会館	未検診者

グラフⅡは昨年の精密検査の結果ですが、「異常なし」が4割を超えています。一次検診で異常があるからといって、必ずしも病気になるかと決まったわけではありません。心配をせず、ぜひ精密検査を受けてください。大切なのは、精密検査の結果、指示されたことを守り、健康管理に心がけることなのです。

成人病の多くは、早期に発見し、早期に治療して日常生活に注意すれば、重症になることもなく、普通に生活することができるといえます。

精密検査の内容

- ▼問診・血圧測定・診察
- ▼尿検査↓一次検診よりもさらに詳しく、尿糖・尿たん白・尿潜血の検査を行います。
- ▼血液検査↓貧血・肝機能・血中コレステロール値・血糖値などを調べます。
- ▼心電図↓心臓の状態をみる検査です。心筋こうそくや狭心症の判定に有効です。
- ▼眼底検査↓脳の動脈のようすがわかります。動脈硬化症や脳卒中の予防に有効です。

夏休みを楽しく過ごすために

交通事故・水の事故を防ごう

もうすぐ夏休み——子供たちは家の中にじっとしてられません。ふだんに比べて、外で遊ぶ時間が長くなりま
す。そこで心配となるのが、交通事故と水の事故です。夏休みを楽しく過ごすために、注意すべき点を親子で話し合ってみてはいかがでしょうか。

交通事故の防止

子供の交通事故原因で一番多いのは「飛び出し」で、6割を占めます。次いで「自動車の直前直後の横断」、「信号無視」、「路上遊戯」の順となっています。お子さんには、次のようなことを教えてあげてください。

① 飛び出すな

広い道は自動車がたくさん通ります。細い道から広い通行に出る時は、自動車が来ていないかよく確かめましょう。

① 手前で必ず立ち止まる

② 信号の意味を知ろう

道を渡ろうとしたら、信号が黄色になったら、信号が赤い時は渡ってはいけません。次の青信号まで待ちましょう。ついたり消えたりしている青

③ 運転手さんの目を見る

目の前の信号は赤から青に変わりました。さあ渡りましょう。でも気をつけてください。右や左に曲がる車が、あなたの渡ろうとする横断歩道を通ることもあるのです。運転手さんの目を見て、車が止まったのを確かめながら渡りましょう。

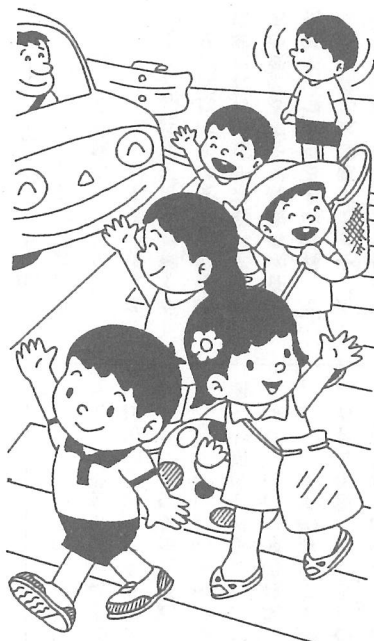

中学生以下の死亡者数

原因	水	死	交通事故死
月		人	人
6月	71		64
7月	123		71
8月	164		103

(警察庁調べ)

左の表は、昨年6月から8月までに水死した子供(中学生以下)の数と、同じ時期に交通事故で亡くなった子供の数です。

これを見ると、水死が交通事故死の約1.5倍と、大きく上回っているのがわかります。

子供の水難事故の6割は、保護者がそばにいない時に起こっています。夏の間は、子供の水の事故に十分注意しましょう。

子供の水の事故



信号や黄色の信号は「注意」の意味。赤に変わりますよ注意してください」ということです。

6.7.8月は交通事故より怖い

【保護者の方へ】

子供を水の事故から守るため、次の点に注意しましょう。

- ▶子供たちだけで水泳や水遊びに行かせない。保護者や大人が必ず同伴する。
- ▶雨で川や用排水路が増水している時は、子供たちを近づけないようにする。
- ▶子供たちが水辺で遊んでいたら、声をかけ、安全な場所で遊ばせるようにする。

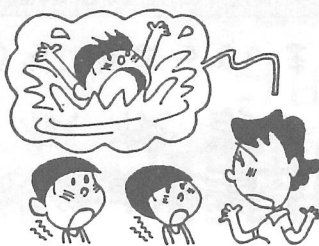

④ 自動車は後ろにも動く

道路や空き地に自動車が止まっていることがあります。その周りで遊ぶことはありませんか。自動車の後ろにしゃがみ込んでいると、運転手さんにも分かりません。自動車は後ろにも動くこともあり、とても危険です。

建設のあゆみ

【完成】

- ◎共同利用施設新築工事（東町）
鉄筋コンクリート平家建
.....181.5㎡
- ◎道路舗装補修工事
町道栗山南部2区内線 ... 192m
町道鳥喰新田区内線 156m
町道栗山宮脇区内線 130m
町道北清水西区内線 113m
町道北清水東区内線 120m

【工事中】

- ◎道路舗装新設工事
町道坂田遠山線(部分) 54m
町道栗山南部2区内線 ... 182m
町道焼山区内線 274m
町道鳥喰新田区内線 230m
- ◎道路改良工事
町道小堤区内線 140m
- ◎道路舗装補修工事
町道立会区内線 158m
- ◎道路排水整備工事
町道本町区内線 157m
町道栗山すみれ団地区内線
..... 640m
町道古川区内線 56m
町道木戸台区内線 97m
- ◎校庭排水整備工事
大総小学校 31m
- ◎ブロック塀新設工事
上堺小学校 74m

完成した東町共同利用施設



— 農業経営者の皆さんへ —

所得の計算方法が変わります

豚・養鶏・梅・ブロッコリー・ねぎなど

昭和59年分の申告から、下記の種目について、農業所得の計算方法が変わります。

■種目

肉豚、子豚、養鶏、桃・温州みかん・梅・柿・その他の果樹、ブロッコリー、ねぎ、露地いちご、竹の子、れんこん

■計算方法

これまでの農業所得標準による面積課税から、収入・支出を基にした収入金課税方式になりました。

$$\text{収入金額} \times \text{所得率} = \text{所得}$$

生産者各位で収入金額を把握し、所得を申告できるようにしておいてください。

■問合せ先 東金税務署所得税部門 (☎04755-2-3121)

来年の申告から収入金課税方式に

普及所コーナー

ブロッコリーの栽培を見直そう

栽培を見直そう

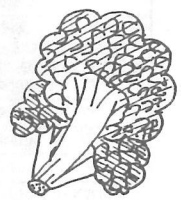

ブロッコリーは、ここ6年間で2倍の消費量の伸びを示している成長野菜です。

栽培のポイントを守って、品質・収量を向上させましょう。

1-品種の選び方

- ▼10月どり……早生品種
 - ▼11～12月どり……中生品種
 - ▼12～3月どり……中晩生品種
- を、それぞれ使用します。

2-育苗のポイント

■仮植栽培
は種・定植の適期は、早生種で8月3～5日には種し9月10

15日定植、中生・中晩生種で8月5～7日には種し9月15～20日定植です。9月25日を過ぎると、減収や品質低下の原因となるので注意してください。

■無仮植栽培

この新しい育苗技術の最大の利点は、8月中～下旬の稲刈り時期の仮植作業が省けて、しかも徒長しない充実した良い苗が確保できることです。

【無仮植栽培のポイント】

- ①いつでも容易に灌水できるよ
- うにし、発芽を良くして欠株をなくします。
- ②苗床は十分に用意します。

3-定植のポイント

- ③苗床を消毒し、病気・害虫・雑草を防除しておきます。
- ④8月7～10日ごろには種し、若苗(5～6枚)定植を行います。

- ①水田裏作では、稲刈り後早めに畦立を行い、直ちに排水口を設け、除草剤を全面散布します。
 - ②ネコブ病発生地では、必ず石灰N140kgを施し、直ちに耕運畦立を行います。そして10日以後に、PCNB剤を植穴処理して定植します。
 - ③豪雨時に滞水しないように、排水に努めてください。
 - ④肥料は、生育前半は緩慢に、後半(花蕾が見え始めたころ)は十分に施します。
- ※疑問な点は、普及所又は農協にお問合せください。

防ごう非行

助けよう立ち直り

社会を明るくする運動

第34回「社会を明るくする運動」が、7月1日から1か月間全国で行われます。

この運動は、犯罪の防止と罪を犯した人たちの更正について、国民すべてが力を合わせ、明るい社会を築くことを目的としています。

ここ数年、少年非行は増加の一途をたどり、学校内や家庭内暴力など、非行の低年齢化が進んでいます。

今年の運動の重点目標は「地域活動の推進による少年非行の

防止と更正の援助」です。PTAや青年団などの、地域の人々を主体とする活動を組織的に

行い、犯罪のない明るい社会をみんなの力で築きましょう。



体育協会長に越川浩一さん



5月19日に開かれた町体育協会の総会で、会長に越川浩一さん（東町II写真）、副会長に宇野克彰さん（古川）、宇井秀一さん（南川岸）、吉岡勝司さん（長倉）がそれぞれ選ばれました。町社会体育活動の一層の発展が、大いに期待されます。

国民年金相談室

「カラ期間」とは どういうことか？

問 老齢年金は、60歳になるまでに25年以上、保険料を納めないといけないと聞かされたのですが、知人の奥さんは43歳で加入しました。「カラ期間」というのがあると言っているのですが、それはどういうことですか？

答 確かに、国民年金から老

齢年金を受けるには、保険料を納めた（又は免除を受けた）期間が、最低25年必要です。しかし、25年に満たない場合でも、他の公的年金制度（厚生年金・共済組合など）に加入している人の配偶者は、国民年金に任意加入しなかった期間も通算対象期間となります。したがって、実際に加入した期間と合算して25年あれば、通算老齢年金がもらえるわけです。43歳で任意加入した奥さんの場合は、こ



※任意加入…他の公的年金制度に加入している人の配偶者や、20歳になった学生さんなどは、国民年金への加入を強制されてはならず、希望により加入（任意加入）することができます。

のケースと言えます。ただし、この場合の年金は、実際に加入して保険料を納めた期間分しか出ないことになっています。つまり、通算老齢年金が出るかどうかを見る場合には、期間として通算されますが、年金額の計算をする時には、その期間がはずされて年金額に反映しないことから「カラ期間」と呼んでいるわけです。国民年金についてのお問合せは、住民課年金係へどうぞ。

俳壇



竹の皮巻く容ちして散りてをり
土屋 粟水
成田 様子
目白菴朝茶をつつむたなごころ
藤代 ゆう
目白菴退職の身の置きどころ

過疎の村蛙の声を聞くばかり
鈴木 草庵
五月晴手入れの横の整ひて
鈴木 南知
五月晴窓明け風の路つくり
海保 きみ
早苗田は蛙の声に育ち行く
向後 雅子
夏蝶や大根畑を舞ひ立ちぬ
津田 若菜
卯の花や横笛庵は昼閉ぎす
戸村 静花

お米はうまい！

お米のタンパク価は牛肉・牛乳とほぼ同じです。もっとお米を食べましょう。

横芝町米消費拡大推進協議会

横芝の碑 連載を終えて

—筆者・小沢春光さんに聞く—

ふるさとシリーズ第4弾として、長い間紙面を楽しませてくれた「横芝の碑」が前号で完結となりました。そこで、筆者の小沢春光さん（栗山）から、この間の苦労話などをお聞きしてみました。

◇ ◇ ◇

—昭和47年10月から足かけ13年137回の長きにわたる連載、大変ご苦労さまでした。連載を終えた現在の心境をお聞かせください。

小沢 よくここまで続いたものだと思います。情報を教えてくれたり、取材に協力してくださっ



取材中の小沢さん（栗山にて）

た多くの方々に対する感謝の気持ちでいっぱいです。私を引っ張ってくれたそういう方々がいなければ、一人ではここまで続けられなかったでしょう。「牛に引かれて善光寺参り」ということばがあります。まさにこれが今の私の偽らざる心境ですね。

—連載を通じて小沢さんが紹介された碑は140を超えますが、これらはどのようにして見つけられたのですか。

小沢 初めのころは、私が歩いて取材したものを載せていたんですが、そのうち「ここにこんな碑がある」「この庚申様は広報に未掲載では」と、皆さんからご連絡をいただくようになったんですよ。それを私が取材に行ってお話を伺ったり、本で調

碑は横芝の民俗史を語りかけてくるんです

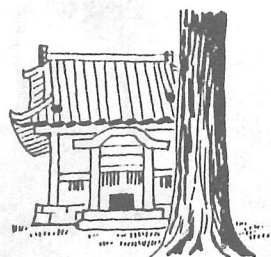

べたりして寄稿するという形がほとんどでしたね。140の碑のうち、私が自分で見つけたのは20ぐらいではないでしょうか。

—碑を調べてみようと思われたのは、どんな理由からですか。

小沢 道端に何げなく建っている碑、寺や神社の庭でふと見つけた碑——そこに刻まれた文字の一つ一つに、私たちの祖先の歴史、先人たちの暮らしが込められているんじゃないかということ、興味を持ち始めたのがきっかけですね。

—碑の一つ一つが横芝の歴史でもあるわけですね。

小沢 そういうことです。たとえ文字は刻まれていなくても、口碑としての価値はあるんです。碑はその土地の歴史——いわば民俗史が込められていて、私たちに語りかけてくるんですよ。

—取材する上で、どんな点に苦労されましたか。

小沢 せっかくなら教えてもらったのに、場所がわからなくて捜すのに苦労したこともありまし

が、多くの方々のご協力、ご指導をいただきましたので、取材活動をする上で困ったということとは、あまりありませんでした。

それよりも、紙面のスペースの関係で、皆さんから教わったことを載せきれずに、舌足らずの表現になってしまったことが多く、その点が大変申し訳なかつたと感じていました。

いずれにしても、私に情報を提供してくださった多くの人々に支えられて、ここまで来れたということに、改めて感謝申し上げます。

—これからも多くの研究を重ね

味わい深い作品

町長 佐瀬 哲司

ここ数年「ふるさとブーム」と呼ばれ、ふるさとの良さを見直す動きが活発です。執筆者の小沢さんは、いち早くこの点を指摘され、広報紙を通じて、皆さんの心に「ふるさと横芝」の味を送り届けること20年、長い歴史を刻んできた町の姿を、味わい深く紹介してくれました。

一口に20年と申しましたが、この間のご苦心・ご努力は並大抵のものではなかったと思いま

られ、再び私たちに興味あるお話を紹介いただければ幸いです。どうもありがとうございました。

小沢春光さん寄稿

ふるさとシリーズ

- ◎ふるさとの話題——昭和39年4月～44年4月（36回）
- ◎ふるさとの散歩路——昭和44年5月～45年1月（9回）
- ◎十年一昔——昭和45年2月～47年9月（32回）
- ◎横芝の碑——昭和47年10月～59年6月（137回）

す。専門的な知識は言うに及ばず、地理的な理解や表現技法など、この人ならではの感を深くしてきました。

行政広報としての性格上、紙面にはおのずと限度があり、さぞやご不満も多かったことでしょうが、作品の一つ一つに先人の心がよみがえり、心なごませてくれるものがありました。

長い間のご努力に対し、深く敬意と感謝を捧げますとともに、今後ともまた、新企画をもって大いに楽しませてくれますようお願いいたします。



めいっぱい楽しみ健康な汗と「笑」いが

町軽スポーツ教室始まったよオ～

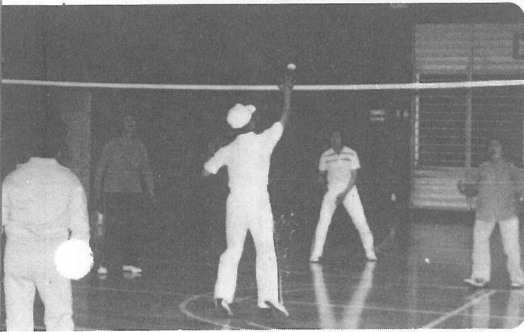

ソレツ、そう、うまく打って！（インディアカ）↑

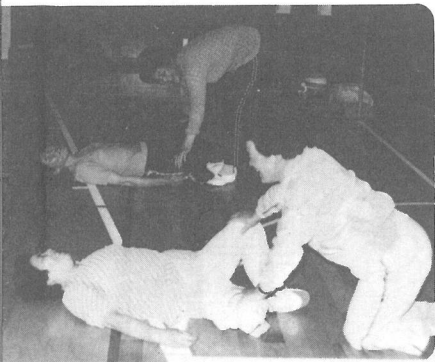

チヨット、強すぎ、表情が？
（ストレッチ体操）←

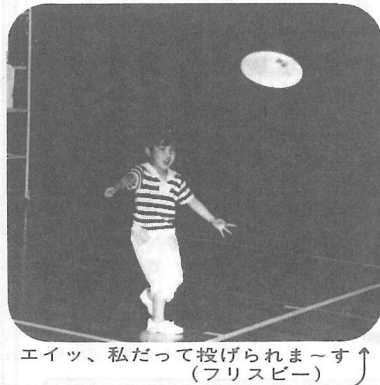

エイッ、私だって投げられま～す
（フリスビー）↑

珍しい話題などがあり
ましたら
ぜひ御連絡ください

ひろば



私のひとこと



二度とない人生だから——
だから、過去・未来は考えず、
“今” 何をする

も、私の仕事と考えています。そして、少々の内職をすること、自分も「働いている」という自己満足をしています。私はいろいろな年代の方と接します。いろいろなことを自分の物にしたいと思っています。2年前から始めたマラソンによって、体力もつき、精神的にも強くなったと思っています。子供に「やることより、続けることが大切だし、大変なことだよ」と言っています。

“今” を大切に

宇多美佐子（栗山すみれ団地）

人は、私に「えらいね」と言ってくれます。しかし、私はこの言葉が好きではありません。自分のできることをしているからです。それ以上のことができた時、自分も満足し、人から「えらい」と言われたいと思います。

やがて、大人になろうとしている息子や娘が、私の生きる姿から何かを得てくれたらと願いつつ“今”を精一杯、大切に生きていきたいと思っています。

私は今、町や学校のいろいろな役を持つています。人から見れば、あの人は暇だ、物好きだと思いかも知れません。しかし、今、3人の子供たちのためにできる限りのことをすること、時には、子供たちと遊んだり、野球をしたり、バドミントンをするこ

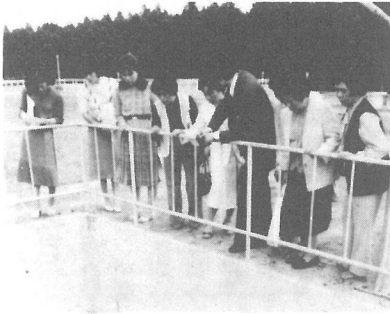

大総地区婦人会(伊藤昌子会長)の方々が、東金浄水場・配水場の施設を見学。日ごろ水を使うことの多い皆さんだけに、職員の説明を熱心に聴き入り、水道に対する認識をより深めていました。(6/5)

大総地区婦人会 水道施設見学



新登場! グランドゴルフ



ゴルフとゲートボールを合わせたようなスポーツ、グランドゴルフの講習会が、横中校庭で行われました。ユニークな競技で、そう難しくなく、これから人気を呼びそうです。(6/17)

海洋センタープール 出足は快調!

6月1日、海洋センタープールがオープン。夏に向けて出足は快調で、土・日曜日ともなると、プールサイドは花ざかりといった感じです。(9月まで泳げます)

カメラ・レポート

まの

話題



横芝クラブ秋春連覇

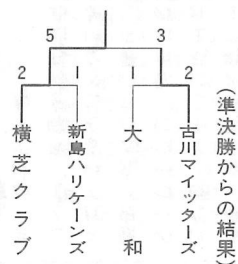

—多くのドラマ
を残し—

春季野球大会終る



「カラオケ上手は遊び人」といった偏見がたまたまないと、ご主人を氣遣つての言葉だが、事実地元では働き者のおしどり夫婦として評判だ。

このご夫妻にとって、それ以上に心の浮き立つのは、完成間近い近代設備の大豚舎である。社会人になって以来、ずっと取組んできた養豚だが、時代性を考え、一貫飼育経営にモデルチェンジしようというね



気分転換に唄う

養豚にかけるおしどり夫婦

伊藤 貴弘 さん
伊藤 貴子 さん
(中台)



「歌は好きな方ですが、気分転換には最高です。でも、それだけのことでしょ」

千葉テレビのカラオケ大賞、山武農協まつりと大きな舞台で賞を独占した実力者にしては、弘行さんは控え目。愛妻貴子さんの言では、好きな道なのでホームカラオケで楽しむことは多いが、スナックには誘われてたまに出かける程度だという。

「カラオケ上手は遊び人」といった偏見がたまたまないと、ご主人を氣遣つての言葉だが、事実地元では働き者のおしどり夫婦として評判だ。

このご夫妻にとって、それ以上に心の浮き立つのは、完成間近い近代設備の大豚舎である。社会人になって以来、ずっと取組んできた養豚だが、時代性を考え、一貫飼育経営にモデルチェンジしようというね

「二人手の仕事としては楽ではないが、この仕事には夢があります」と目を輝かす。

同じ営農でも比較的自己の時間が持てるのも現代人のお二人には魅力のようだ。

ご両親の理解もあって貴子さんも週に一度はママさんバレーに熱中する。またご主人のお相手でもマイクを握ることもあるが、こちらもなかなかのレベル、息もピッタリといったところ。

しかし、「歌より豚」が、お二人の現在の心境で、ニュー豚舎での仕事に大きな夢をふくらませている。

お座敷列車

11月25・26日と決定

総武本線の複線化等を求めるため、国鉄への協力の一助として、横芝・松尾・蓮沼の3町村

合同で実施する「お座敷列車の旅」が、11月25・26日と決定しました。



この日取りについては、当初10月下旬を希望したのですが、この特殊列車が全国でも数台しかないため、抽選の結果、11月下旬に割当てされてきたものです。この点深く

おわびいたします。

なお行先は東山温泉に変更ありません。

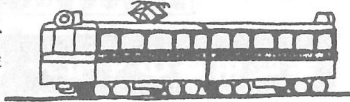

青だたみの上でのんびり旅が楽しめる「お座敷列車」は、乗りたくともなかなか機会のあるものではありません。

カラオケセット等も完備してありますので、飲んで、しゃべって、歌って、踊れる、最高に愉快な旅が満喫できるはずです。

お誘い合わせの上、ぜひご参加ください。詳しいことは、近日配布の募集のちらしをご覧ください。

問合せ先 企画空港対策課

窓口の記録

(5月21日～6月20日)

出生	10人	死亡	8人
婚姻	5件	離婚	2件
転入	43人	転出	45人

私も町民の仲間入り

出生児ご紹介

氏名	保護者	部落
山本 純子	普司	三島
秋山 登央	昭	鳥喰沼
伊藤 隆史	勝夫	東町第1
大木 貴喜	康男	立会
鈴木 徳秀	和夫	大島団地
実川 史哲	吉男	上町第4
新井 梨絵	厚幸	上町第4
鈴木 麻耶	浩宣	古川
小野 智史	隆司	立会
伊藤 弘美	勲	中台

求人案内
テレホンサービス

◇男性 0472-42-5432
◇女性 0472-42-9338

求人職種の内容は毎月1・11・21日に更新します。
(千葉公共職業安定所)



淡水魚を飼っている方

山武水道

これから夏に向かって、食中毒や伝染病などが発生しやすい季節となります。このため、山武水道では、消毒効果をいっそう厳しくチェックします。

金魚・淡水魚などを飼っているお宅では、たらいやバケツにくみ置きをし、塩素除去(24時間以上戸外に放置)をしてから水の入替えをするよう、お願いいたします。

水道についてのお問合せは、

山武水道 (☎0475520521) までどうぞ。



地区子供相談室

6月から開設された定期的な相談室です。子供の問題でお悩みの方はぜひご利用ください。費用はかかりません。

- 相談内容 しつけ・ことば・知恵遅れの問題、身体の不自由な子供の相談、非行問題など
- 相談日 毎月第2火曜日
- 会場 山武都市振興センター2階会議室(東金市役所後ろ)
- 問合せ・申込先 役場福祉保健課(当日、会場でも受付ます)

募集

成人訓練受講者

- 科目と定員 溶接科20名、建築科15名
- 期日 8月6日(月)～8日(水)、各科目とも21時間(実技)
- 対象者 一般住民・作業従事者

商工会伝言板

婦人講座

- 日時 7月19日(木)午後3時～5時
- 場所 商工会館2階ホール
- テーマ 「経営者の食と健康」(日本人の食生活を見直す)
- 講師 フード・コーディネーター 白鳥早奈英先生

県産品愛用月間の標語

- 内容 県産品の愛用推進を表したもので、おおむね15字以内
 - 応募方法 官製はがきを使用(住所・氏名・年齢・性別・職業・電話番号を明記のこと)
 - 応募締切 8月10日(金)
 - 送付・問合せ先 千葉市市場町1-1 県庁観光物産課
 - ☎0472-232416
- 表紙の題字は川島二矩子さん(東町)によるものです。