

横芝町の人口と世帯
〈4月1日現在〉

人口	14,385 (-9)
男	7,054 (-7)
女	7,331 (-2)
世帯数	3,791 (+11)
()内は前月比	



広報

横芝

5月号

発行所

千葉県山武郡横芝町横芝636番地

横芝町役場

電話 04798-2-1111(代)

郵便番号 289-17



へ鳥喰新田の越川忠さん宅にて

端午の節句



三月三日の桃の節句に対して、五月五日を端午の節句とか菖蒲の節句、あるいは五が重なるところから重五の節句といい、男の子の節句とされています。

この日は、菖蒲の花を家の軒にさしたり、頭にかざし、また菖蒲湯に入るのがならわしで、これらは菖蒲が邪気を払うと信じられていたことによります。

この日が男の子の祭りになったのは、菖蒲が尚武に通じるところから武家の習慣が一般化したものです。

初節句のお祝いには、こいのぼりや武者人形などを贈りますが、のぼりは昔、いくさの時に総大将の陣屋に立てたものですが、こい(鯉)は出生魚とも呼ばれ非常に勢いのよい魚なので、男の子らしくこれにあやかろうというものです。



鈴木 繁

① 59 ② 会社役員
③ 7 ④ 上町



野本 真

① 60 ② 会社役員
③ 1 ④ 取立



土屋 英夫

① 56 ② 木材業
③ 4 ④ 姥山



宇井 秀一

① 38 ② 製鎖業
③ 1 ④ 屋形南川岸



川島 英夫

① 53 ② 農業
③ 2 ④ 北清水西



平山 敬止

① 55 ② 会社役員
③ 3 ④ 上町



斉藤 要

① 63 ② 農業
③ 1 ④ 北清水東

新議員紹介

①年令
②職業
③当選回数
④住所
(得票順・敬称略)



斉藤 重宏

① 53 ② 農業
③ 1 ④ 北清水東



伊藤 博

① 54 ② 農業
③ 3 ④ 木戸台



越川 浩一

① 48 ② 会社役員
③ 2 ④ 東町



伊藤 裕之

① 53 ② 農業
③ 4 ④ 北清水新青



浅野 満

① 61 ② 農業
③ 2 ④ 屋形南



小高 猶次

① 59 ② 農業
③ 1 ④ 新島道貫



斉藤 規矩男

① 58 ② 農業
③ 1 ④ 鳥喰下



大木 信夫

① 52 ② 会社役員
③ 2 ④ 鳥喰上



行方 祐雄

① 56 ② 農業
③ 1 ④ 牛熊



桜井 敏雄

① 63 ② 農業
③ 2 ④ 於幾



河本 泰興

① 54 ② 商事不動産
③ 1 ④ 東町

上堺地区七名占める

注目集めた大選挙区制

昭和三十八年以来、久々の大選挙区制選挙として注目を集めた、町議会議員の一般選挙が、四月二十四日(日)に執行されました。

定数十八に対し、現職十二・新人九の都合二十一名で争われたこの選挙は、関心の高さを示すかのように、投票率が九二・九パーセントにのぼり、二週間前に実施された県議会議員選挙の五五・六パーセントを大幅に上廻りました。

一セントを大幅に上廻りました。当選者の内訳は、現職が十名・新人が八名となりましたが、大選挙区制移行に伴って最も注目を集めていた地区バランスでは、上堺地区が七名、横芝地区が六名、大総地区が五名となりました。

(小選挙区制での定数は四・十・四)



投票区・投票所	県議会議員選挙			町議会議員選挙		
	有権者数	投票者数	投票率	有権者数	投票者数	投票率
1 立会青年館	518	325	62.74	517	483	93.42
2 上堺会館	1,513	873	57.70	1,517	1,454	95.85
3 栗山青年館	1,310	681	51.98	1,314	1,202	91.48
4 東町児童館	1,660	941	56.69	1,662	1,527	91.88
5 鳥喰上・新田青年館	897	453	50.50	897	835	93.09
6 中央公民館	2,189	1,214	55.46	2,183	1,982	90.79
7 寺方青年館	1,002	618	61.68	1,006	953	94.73
8 大総小学校体育館	1,129	582	51.55	1,128	1,069	94.77
合計	10,218	5,687	55.66	10,224	9,505	92.97



新人は8名

町と議

きの会の

町長

- 2日 フタバ保育園入園式
- 2日 全職員研修会
- 3日 町婦人会総会
- 4日 法人会横芝支部総会
- 4日 町立各保育所入所式
- 6日 まさご幼稚園入園式
- 6日 町消防団幹部会議
- 7日 山武農協横芝組合員大会
- 7日 町立各小学校入学式
- 8日 横芝敬愛高校入学式
- 8日 横芝中学校入学式
- 12日 郡町村会
- 12日 石橋代議士を励ます会東京建設省陳情(関発道路関係)

東京

議会

- 2日 フタバ保育園入園式
- 3日 町婦人会総会
- 4日 町立各保育所入所式
- 6日 県議長会会計監査
- 7日 町立各小学校入学式
- 8日 県議長会評議委員会千葉市横芝敬愛高校入学式
- 8日 横芝中学校入学式
- 14日 町国民年金徴収員会議
- 15日 大総小学校PTA会議
- 16日 山武郡更生保護婦人会総会
- 16日 成田用水理事會
- 17日 町青年団入団式
- 17日 町議会議員告示
- 18日 山武農協大総支所独立記念式典
- 24日 町議会議員選挙投票日
- 26日 空港公団理事會
- 27日 郡土地改良協会役員會
- 30日 戸籍住民基本台帳協議會
- 30日 町教育関係管理職及び退職者歓迎會
- 30日 郡環境衛生組合町村長會議

東金市

松尾町

たばこは町内で買いました

たばこを町内で買うと、たばこ消費税として町に多額の金が入り、貴重な事業財源となります。

ご苦労さま新総務員のみなさん

大総地区

氏名	地区名
吉岡敏幸	町原
伊藤斉紀	木戸台
伊藤日吉	小堤
八角誠一	寺方一
吉岡信男	寺方二
鈴木素夫	曾根台
桜井実夫	於幾
平山清孝	坂田
越川孝夫	取立
伊藤博夫	長倉
伊藤惣吉	姥山
小川英男	遠山
鈴木一男	中台
鈴木正己	牛熊
行方正一	谷台

横芝地区

氏名	地区名
渡辺米吉	上町一
大矢米達	上町二
植村幸雄	上町三
平川幸夫	上町四
伊藤芳二	上町五
増田豊郎	大島団地
武田三郎	本町
瀬利忠作	本町一
勝又英明	本町二
山崎昌司	本町三
大木選一	本町四
高知尾隆	本町四

氏名	地区名
大沢順司	古川
伊藤一孝	古川一
斎藤基弘	古川二
越川良平	古川三
浅野敏晴	両国新団
森川祐吉	東町
越川浩一	東町の東
小川清治郎	東町の西
小川憲太郎	東町二
大木紘一	東町三の西
遠藤武男	東町三の東
川戸寛一	東町四
長沢幸吉	栗山
古川美好	栗山東部
加瀬清作	栗山一
水須正春	栗山二
伊藤清市	栗山三
鶴沢尹男	栗山四
加瀬芳雄	橋本
玉井正夫	仲和会
沢田弘	青芝会
滝川太一	東ヶ丘
白井廣嘉	緑台
守屋美智男	すみれ団地
清水秀治	宮脇
福原弥助	TCC
堺原明	新生会
井上和良	南部一の一
佐久間弘	南部一の二
早川富三	南部一の三
安達武雄	南部一の四
永嶋道幸	南部二
久保木光夫	四五会

上堺地区

氏名	地区名
豊田邦嗣	四六会
市原康男	鳥喰新田
大木義雄	鳥喰上
押尾義信	鳥喰下
御苑俊雄	鳥喰沼

氏名

氏名	地区名
伊藤富治	屋形
海保益男	宮前
早川嘉次	屋形荒場
早川清	三本松
佐瀬久四郎	南
海保貞夫	立会一
海保貞夫	立会二
小瀬美喜男	南川岸一
早川定一	南川岸二
山本昇	新島
小高正男	道貫
斉藤三鶴	新田
伊藤幸三郎	本郷
伊東恵三	荒場
山本博宣	三島
川島英夫	北清水
宇都木三郎	入間
伊藤太市	三軒家
川島義之	西
川島喜一	関場
伊藤圀樹	新青
佐久間邦男	東

◎印は特別総務員

(敬称略)



(四月一日付)

町職員

〔給食センター〕

▽所長 行方正二 (税務課主幹)

〔保育所〕

▽上堺保育所

宇都木泰子 (第一保育所)

若梅宏子 (第二保育所)

○退職 吉田幸雄 (給食センター所長) 橋本博典 (企画空港対策課)

教職員

〔横芝小学校〕

転出 秋葉重一 (成東町教育委員会社教主事) 椎名裕子 (松尾小)

転入 鶴沢三千代 (福岡小)

▽石橋津な子 (上堺小) 川島利子 (八街町交進小) 椎名貴代子 (増穂小) 鈴木智子 (ときがね小) 椎名友子

(連沼小) 古谷浩一 (新規採用)

退職 若林公子 安井以志 伊藤清江 前田充子 菅沼とみ

〔上堺小学校〕

転出 教頭 前嶋実 (山武地方出張所指導主事) 石橋津な子 (横芝小)

転入 校長 関谷次郎 (山武地方出張所) 教頭 須藤孝雄 (菱田小) 三橋洋子 (連沼小)

▽佐藤慎子 (新規採用)

退職 校長 飯高富郎 伊野久子

〔大総小学校〕

転出 校長 土屋五六 (横芝中)

▽秋葉協子 (正気小)

転入 校長 成川光男 (九十九里町教育センター) 木川敏子 (菱田小)

〔横芝中学校〕

転出 渡辺忠勇 (連沼中・教頭)

▽玉虫文 (芝山中) 斉藤益胖 (九十九里中) 北田勲 (東金中) 実川博三 (大網中) 田中美代子 (山武中)

転入 校長 土屋五六 (大総小)

▽鶴沢正夫 (大網中) 小川貴恵子 (連沼中) 今関都子 (松尾中) 鈴木珀恵 (南隆一) 東金中 鹿島美鈴 (匝瑳郡野采中) 片岡美代子 (井内毅) (新規採用)

退職 校長 山口巖 土屋弘明



オマセヨマヨア...

不燃物投棄場が完成

一日清掃や空ビン・空カンの回収作業など、地域ぐるみの努力で進められているクリーン作戦は、環境の美化をもたらし、明るく住みよい町づくりに大きな力となってきました。

しかし一方では、「側溝の掃除をしても、ヘドロの捨場がない。」といったような悩みが生じてまいりました。

そこで町では、地権者のみなさんのご協力を得て、中台地先の県道沿いに不燃物投棄場の建設を進めてきましたが、このほど完成をみました。

この投棄場は、主に地域で行われる道路側溝の清掃により生ずるヘドロや、一日清掃時に集められる不燃性のゴミ（粗大ゴミを除く）等を対象とする考えです。

投棄する場合は、地区の代表者を通じて担当課へ申し込んでいただくこととなりますが、直接持込まれましたも、ふだんは閉鎖されていて投棄できませんので十分にご注意下さい。

くわしいことは、福祉保健課へお問い合わせください。

短期人間ドックで健康を守ろう

—お申し込みは住民課へ—

疑問に答える④

国民健康保険税

国民健康保険税が高い。町によってなぜ差ができるのか。

誰も好まないけれど、時には、病気になるったり、けがをすることがあります。

そんな時、お医者さんの診察を受けたり、薬を使ったりしますが、その費用の三割を患者さんが支払い、残り七割は皆さんがいざという時に備えて出したお金（国民健康保険税）と、国の補助金で支払われております。

皆でお金を出し合って皆の病气や、けがの手当をするのが国民健康



「医者に一年以上家では誰もかかっていないのに、なぜ国民健康保険税が昨年より高いのか」みたいな話が窓口へ持込まれることもあります。一年間家族の誰もが医療費を受けなかった家族を今年から、健康奨励の目的で健康家族として表彰することになりました。（ただし国保税の未納があると対象外）

病气やけがは早く発見して、皆さんで医療費等を節約し、健康保険税の増額を防止しましょう。また一人の税の未納金は他の人の増税に波及します。

病气になってから心配するより、病气やけがにならないよう日頃から心掛けて、明るい毎日をおくってください。

寄 付

横芝小学校を退職された若林公子さん（松尾町）から備品購入にお役立てくださいと5万円の寄付がありました。善意ありがとうございました。

建 設 の あ り

【着工】
中央共同利用施設新築工事
鉄筋コンクリート二階建…… 2,045㎡

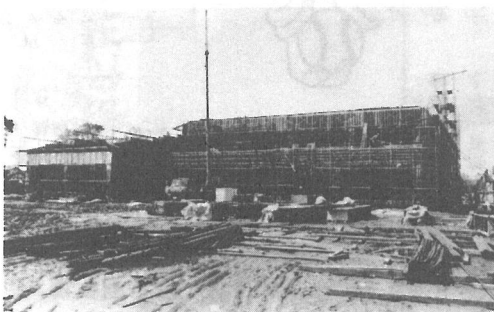

急ピッチで進む建築工事

なごやカムドで

第一回町老連ゲートボール大会

初代王座に鳥喰新田



お年寄りのみなさんの健康づくりに、最適なスポーツとして、爆発的に人気を呼んでいるゲートボールは、私たちの町でも大変な人気です。

各部落では、地元のクラブ員から強い要請をうけ、その場所探しに大変苦労されているとか――

このゲートボールの人気の秘密は、適度な運動量で誰にでもできることだと聞きますが、今一つ、団体戦であるため仲間と一緒に楽しめることや、戦法が重要な要素となるため、頭脳をたえず働かせて飽きがないということも大きな魅力ではないのでしょうか。

こうして誕生した七部落十二チームの選手たち、百余名を集めての、第一回町老連ゲートボール大会が、町老人クラブ連合会（印東昭会長）の主催で、三月三十一日鳥喰上新田ゲートボール場で開かれました。

上下のトレーニングウェアですっかり若返った選手たちは、日頃の豊富な練習量を物語るかのよう

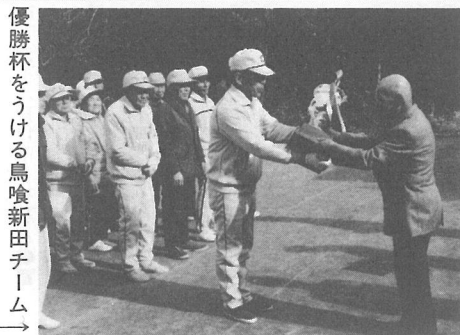

優勝杯をうける鳥喰新田チーム



さで、見事なプレーをみせてくれましたが、気心の知れた同志だけに、厳しい勝負の場といった雰囲気はなく、終始笑いがこぼれるなごやかさで、のびのびとプレーを楽しむ姿が目につきました。

なお、この記念すべき第一回の優勝は、地元の鳥喰新田が成し遂げ、強豪の栗山が二位、三位を占めました。

住民サービスの向上めざし

休日返上で勉強会

町職員

町では、職員の資質の向上を目的に、昨年の秋から土曜日の午後を利用して、職員研修を実施しています。

時あたかも行政改革の叫ばれる時代となっていますが、この研修の成果が実り、一層ゆきとどいた行政サービスができるように、今後努力が続けられます。



保健婦の健康アドバイズ

五月病という病気をご存知ですか――希望に燃えて入社・入学した人が、環境の変化に順応できずに精神のバランスをくずし、ひどくなるとノイローゼにおちいつたりするものです。

- 新入社員に限らず、春はノイローゼの多い時期ですから、ここで心の健康についてももう一度考えてみましょう。
- 職場などでは、性格も、欲求も、育った環境も違ったさまざま人がいます。
- そこで私達は内面をさらけ出さないよそゆきの顔をしていません。
- ところが無理に感情や欲求を押しさえ続けていると、心の健康をそごないます。心の健康のためには心をきたえることが必要です。
- 自分のする事に自信を持つ
- 相手の意見を十分きく
- 趣味をもち、レクリエーション等には積極的に参加する
- 感情的にならない
- 自分自身を客観的にみつめる
- 体の健康に注意する

心をきたえよう

一度考えてみましょう。職場などでは、性格

球音高くシーズン到来! 第7回春季町民野球大会

7回目を迎えた「春季町民野球大会」(主催・横芝町野球連盟)の組合せが、次のとおり決定し、いよいよ5月8日から熱戦の火ぶたが切られることになりました。

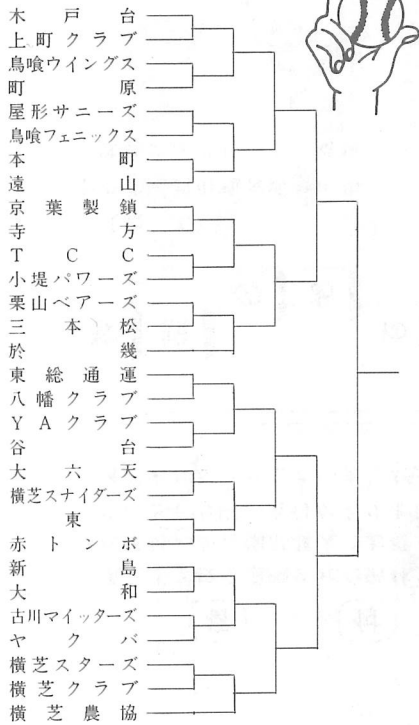

5月1日～6月30日 赤十字運動月間

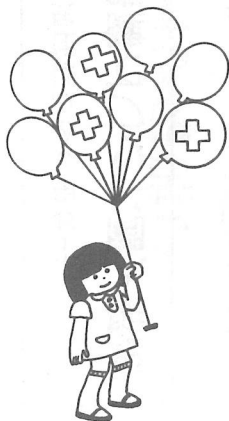

赤十字は小さな善意のまとめ役です。
あなたの善意が紛争や災害に苦しむ多くの人々を救います。

赤十字社員になろう!

昔の真福寺の住職は法眠の位を持つ格式がありました。そうした名僧知識との親交に依ったのでしようか、この市原家は代々学問を好む人が多く出ていました。そして支配下の農家の人々を集めては読み書き等を教えていました。特に義房という人が当主であった頃には、屋敷の一室を若者達のために開放して寺小屋式の教室を始めました。「庄屋さんの寺小屋」この噂は友が友を呼び、教えを乞う青年は日毎に増え、「名主さん」と呼ぶ人より「先生」と呼んだ方が分りよい位になりました。その教子の中で、特に頭角を現していた猪野忠右門という青年が後の晋齋市原先生なのです。◎写真は忠右門先生の墓碑で、その側の墓石は義房先生です。なお、本稿取材には鳥喰下の市原英男氏と押尾好文氏のご指導をいただいております。

横芝の碑

<124>

町文化財審議会委員
小沢春光さん寄稿

寺小屋名主とその弟子(上)

昨年の十二月号の本紙で「市原計衛先生の碑」をご紹介して間もなく、或用件で栗山の虚空堂という古寺を訪れた時のことです。

お堂の周辺に点在している仏像や旧家の墓石等を見学しているうちに、「若梅惟式之墓」という墓石の側面に「この人が先生であつたこと、鳥喰の市原忠衛門といふ先生に師事し、教育者として活躍され、明治二年に逝くなられた」という意味の刻銘を見つけた。

明治二年に逝くなられた方の先生、というのですから市原計衛先生とは勿論別の方が居られた筈と考えましたので、横芝町としても有数の

の旧家であり、文化財関係の大先輩でもある、地元の押尾好文氏にお聞きしてみますと、「それは明治維新以前の人で、鳥喰下の真福寺という寺の墓地に碑文を刻んだ立派な墓石が建っている。その子孫は現在の市原英男さんの家である」ということでした。

真福寺は、鳥喰下の集落の裏通りの道筋に沿って墓地が並び、一番西側に当る所に、最近まで集会所を兼ねていたという本堂が建っていました。その建物を背にして建っている一番大きく、一見等身大に見える墓石が、市原忠右衛門先生追慕の碑なのです。

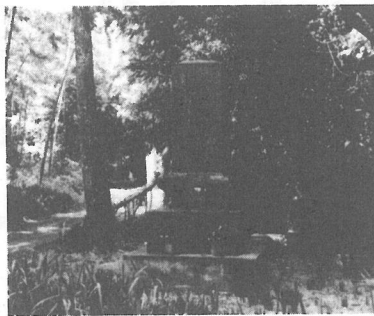

墓碑は、蓮華状の飾を付けた五段造りで、正面には五三の桐の家紋が刻まれ、その下に「晋齋市原先生之墓」そして側面には「先生姓市原文字子良号晋齋稱福羽兄通稱忠右衛門性温厚篤実而寿好書不求名利(中略)善俳諧以之為樂尤冠和筆古蹟同邑猪野氏二男也妻委佐倉郷某氏之女唯一女而天札後妻生子宿邑某氏之妻叭其一女配栗山邨若梅氏二男干、時嘉永辛亥春

正月二十五日卒葬千天醫山真福寺先笠之側享年五十有八矣門人計三百有余皆相議以樹碑後野無何接記後昆聊為耐師思作銘銘曰、揮一籙筆、令千人拓、總之地広、總之海遙、性者安政五年龍以戊午冬十月二十五日、法眼薰齋松本正祐書、高頭院昌岳道繁居士。「何処までも曲る道なり春の風」と刻まれ、台座には、両総筆子中と刻まれています。

碑文を写し終え、その子孫であるという市原英男氏を訪ねて見ました。同氏が碑文の原書等を示されながら説明してくださったお話と碑文の内容によりますと、「文化文政から明治にかけ(一八〇〇)頃の頃、鳥喰下地域の名主は市原某という家でした。近くの名利天醫山真福寺と地続きに屋敷を構え、その住職とは極めてじつ懇の間柄でした。

昔の真福寺の住職は法眠の位を持つ格式がありました。そうした名僧知識との親交に依ったのでしようか、この市原家は代々学問を好む人が多く出ていました。そして支配下の農家の人々を集めては読み書き等を教えていました。特に義房という人が当主であった頃には、屋敷の一室を若者達のために開放して寺小屋式の教室を始めました。「庄屋さんの寺小屋」この噂は友が友を呼び、教えを乞う青年は日毎に増え、「名主さん」と呼ぶ人より「先生」と呼んだ方が分りよい位になりました。その教子の中で、特に頭角を現していた猪野忠右門という青年が後の晋齋市原先生なのです。◎写真は忠右門先生の墓碑で、その側の墓石は義房先生です。なお、本稿取材には鳥喰下の市原英男氏と押尾好文氏のご指導をいただいております。



ひろば

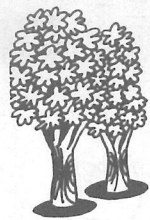

再び 軟式 日本一に

82全日本インドア大会を制した

町の顔

若梅 明彦 薮崎 達規 組

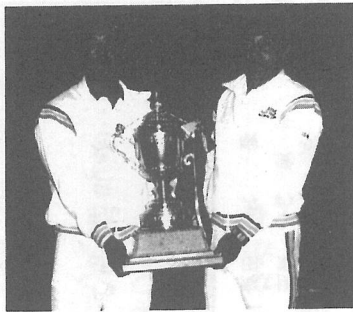

実に見事なものがありません。

成東高校時代の全日本ジュニア優勝をはじめ、中京大ではプレーヤーにとって最高の名誉とされる全日本総合選手権に二連覇を成し遂げ、見事に天皇杯を獲得するなど、数多くのタイトルを手中にしています。

県下でも屈指の名門校として輝かしい伝統を持つ横芝中テニス部。指導に当られる先生方や諸先輩の努力で、数多くの名選手を輩出していますが、中でもこのペアは日本の軟式庭球界を代表する大物に成長しました。
成東高校から中京大と、その道の名門校を経て、現在は共に県下の高校教諭として、後進の指導に当たっていますが、この間の成績は



私のひとこと

役を去って三年、私は専ら孫と共にの生活をしてきた。否せざるを得ない家庭上の事情もあって。

その間孫たちの姿は私の励みであり、心の師であり、慰めでもあった。

その二人の孫が四月から一人は入学、一人は入園と、家庭から一歩外に出る生活に入る。

そこで非行という問題がぐっと私の身近かに迫ってきた感がある。朝に晩に、目に耳にと、やたら飛びこんでくる非行という言葉に、ああ又か、と思う反面、馴れ過ぎたきらいもある。恐ろ

しいことだ。

何故こうなったかは、深く、広く、長い原因が多々あると思う。

この問題点の究明は正は勿論必要だし、大切だと考える。

しかし、時間は休みなく流れ、子等は日々成長して、待ったが無い。

そこで私は思う……

一時も早く社会活動のバラバラ

非行への責任

栗山 滝川とも (元婦人会長)



を、せめて子供達のためにぐら

大きな輪につなげ、そしてその連

帯感の輪の中で、大人全員の責任

として見守り、育成に当らねばと

子等は、家庭・学校・社会、こ

の三つの場で成長していく、この三つの場は、全部大人の責任の場である。

そこで私たち大人は、その置かれた場で何をなすべきかを学び、早速行動に移すべきだと考える。

子を持つ親は勿論だが、今一番にやらなくてはならないこと……それは住民参加、町ぐるみの非行防止活動だと思ふ。

非行皆無——それは私たち一生のテーマかもしれない。

時間のかかるのは当然だが、前に向って進むより他に道無

しだ。一人二人ではダメ、全町民あげて取組むほどの現代の大問題ではないかと考える。

俳壇



土屋 栗水

成田 謙子

かこひ葱小坊主もたぐ菜種梅雨

宇井 芝童

日暮れて辿る千里や椿寿の忌

鈴木 南知

どよめきの駅に燕の巣こもりぬ

花散るや峠の茶屋に串団子
内外の孫十人や新学期
初蝶の羽根まだ濡れて手のひらに
貝寄風や刑部岬の裾洗ひ

海保 きみ

若梅あやめ

鈴木 草庵

向後 雅子

津田 若菜

歌壇



北田 ふじ

けだるくて夕餉作らむ気力なく

小雨降る室に立ち難くるき

笹群にさざやける如風生れぬ葬

り終へて坂下りくれば

待合室に診察を待つ幼な孫吾が

手しつかと握り離さず

吉岡 信子

若しみもこらへ寡黙の娘となり

て顔ちあへなき世界もちぎぬ

斉藤つね子

⑨ 広報よこしば

タバコの空箱を利用した作品はよく見受けませんが、宇都木さんは吸い終わったタバコのフィルターをたくみに利用して、見事な作品をつくりまします。

材料集めと、これをほぐして湿気、臭いを取り除く作業が大変だそうですが、昨夏からはじめて、梅、桜、ランなどの花物やブローチ等、既に百点余りを作ったとか。

「一心に打込む時の充実感、苦勞して納得のいく作品のできた時のよろこび、とにかく楽しいです」と語る宇都木さん。その笑顔から、はつらつとした生きがいを感じられます。

お手並拝見

心が生きる
アイデア作品

宇都木さと子さん（入間）



小高い場所につくられた馬場からは、のどかな田園風景が望めますが、真つ白い柵と、まばゆいほどの緑のコントラストが独得のムードをかもし出しています。

代表者でこの経営にあたる鈴木聡さん（中台）は、この周囲へ桜の苗木を巡らし、将来は楽しい憩いの場になりたいと夢をふくらませています。

三月十三日のオープン以来、近隣は言うに及ばず、遠く東京や千

葉近在からも、たくさん乗馬愛好者が訪ずれています。

とりわけ休日ともなりますと、珍しい白馬（芦毛）や可愛いポニーを一目見ようという家族連れでにぎわいます。

どの馬もサラ系で、競争馬であったというだけに気品があり、なかなかの好男子（何れも牡馬）揃いです。

馬は怖いもの、と思われがちですが、「乗馬用によく調教されていますので、初心者でも安心して乗れますよ。」との弁。一度誘い合って出掛けてみてはいかがでしょう。

（丸朝出荷場脇道から牛熊方面へ百メートル）

わたくしに……
すてきな名前を
つけてください！

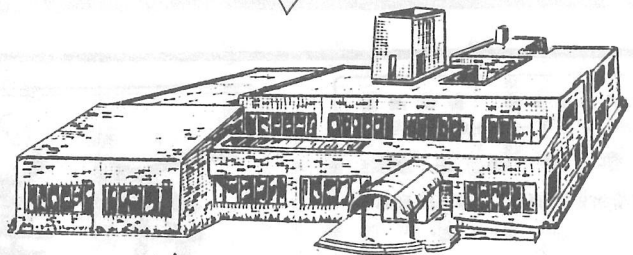

募集要項

▼応募資格

町内居住者ならどなたでも応募できます。

▼応募方法

ハガキに①名称②住所③氏名④年令を書き……昭和五十八年六月二十日までに、横芝町役場企画空港対策課へ送りください。

※審査の上、最優秀作品に賞状と副賞、応募者全員に記念品を贈ります。

町民広場内に現在建設中の大型共同利用施設は、十一月に完成の見込みです。

この施設は、明るく豊かなくらしの向上をめざし、町民のみならずの文化活動をはじめ、各種の学級・講座などの生涯学習、あるいは健康づくりの場として、だれでもが気軽に集い利用できるようにと建設したものです。

そこで町では、広く町民のみなさんに親しまれ愛される施設となるよう、それにふさわしい名称を募集いたします。

ふるってご応募ください。



5月29日 (雨天の場合は6月5日)

町内一日清掃!

私達の町は私達の手で
住みよい環境をつくろう——

主役はあなたです
春の交通安全運動始まる

5月11日～20日
守ろう交通ルールとマナー……

おし
らせ

巡回行政相談

国や県、町などの仕事について、
不満や疑問をお持ちの方は、お気
軽にご相談ください。相談は無料
で、秘密は固く守られます。

- ▼五月二十五日(水)
上堺会館 午前九時～十一時
大総会館 午後一時～三時
- ▼五月二十六日(木)
中央公民館 午前九時～十一時

★相談員・横芝町行政相談員

小沢春光さん(二一〇七六二)
※前もって連絡すれば、自宅でも相談を受けられます。

健康相談室

心身の健康について、悩みや不安

をお持ちの方は、お気軽におこし
ください。

- ▼中央公民館 毎月第四月曜日
 - ▼上堺会館 偶数月の第二月曜日
 - ▼大総会館 奇数月の第二月曜日
- ※時間は各会場とも、午後一時三十分から三時三十分までです。
くわしいことは、福祉保健課
へお問い合わせください。

募
集

アルバイト

横芝海の子供の園

- ▼対 象 高校生、大学生、一般
- ▼受付 四月十八日から
- ▼申込み 産業振興課に用意し
てあります。

- ▼問い合わせ 千葉県年金福祉協会
まで(0472)251
2921)
- ▼対 象 高校生、大学生、一般
- ▼受付 五月二十日から
- ▼問い合わせ ウォーターガーデン
事務所まで(057
586)3171)

空港写真
コンクール

新東京国際空港公団(成田空港)
では、開港五周年を記念して、写
真コンクールを催しますので、ふ
るってご応募ください。

- ▼資格 アマチュア写真家
(小学生以上)
- ▼テーマ 成田空港に関する写真
(空港の内外問わず)
- ▼受付 五月二十日～六月三十
日
- ▼細則 一人につきカラー・白
黒五点以内(組写真不
可)

未発表のもの
画題、データ等記載
の
こと

- ▼問い合わせ 郵便または持込み
新東京国際空港公団広
報室まで(03)63
916127)

※募集のしおりは、企画空港対策
課にあります。

慶
自三月二十一日
至四月二十日
申
<敬称略>

すこやかな成長を

- (出生)
- | | | |
|---------|-----|-----|
| 氏名 | 保護者 | 部 落 |
| 三浦 翔正喜 | 上 | 町 |
| 大木 俊二利良 | 屋 | 形 |
| 柳橋 由佳勝行 | 栗 | 山 |
| 早川 佳位三男 | 屋 | 形 |
| 根本 啓太豊 | 栗 | 山 |
| 越川 久子幹一 | 栗 | 山 |

心からご冥福を

- (死亡)
- | | | |
|---------|-----|-----|
| 氏名 | 世帯主 | 部 落 |
| 若梅宗二郎 | 成 | 山 |
| 鈴木 恭一康昭 | 上 | 町 |
| 石井 卓次しけ | 栗 | 山 |
| 実川 一玄江 | 於 | 幾 |
| 斉藤 友蔵松子 | 古 | 川 |
| 大木 ちか義守 | 鳥 | 倉 |
| 柳橋 ちか栄 | 長 | 倉 |
| 伊東 とめ愛子 | 屋 | 形 |
| 滝田 とみ廣 | 鳥 | 倉 |

豆知識

確定申告
間違っていたら手続きを……

所得税の確定申告の受け付けは
三月十五日で終了しました。あな
たの申告書の控をみてください。
計算違いや内容に間違いありま
せんか。人間、万能ではありません
から、ついウツカリというこ
ともあります。誤りがあれば税
務署から知らされる前に、正し
い金額に修正(修正申告)をし
てください。調査を受けてから
修正申告をしたり、更正される
と加算税が、また納税が遅れる

と、延滞税もかかります。
逆に、税金を納めすぎた
り、還付を受けた税金が少ない
ことに気付いたら、正しい金額
にするために税務署へ「更正の
請求」をしてください。請求が
できるのは来年の三月十五日ま
です。

わからない点は、東金税務署
(〇四七五二一三二二一)
へご相談ください。