

横芝町の人口と世帯
〈3月1日現在〉

人口	14,394 (± 0)
男	7,061 (+ 2)
女	7,333 (- 2)
世帯数	3,780 (- 4)
()内は	前月比



広報

横芝

4月号

発行所

千葉県山武郡横芝町横芝636番地

横芝町役場

電話 04798-2-1111(代)

郵便番号 289-17

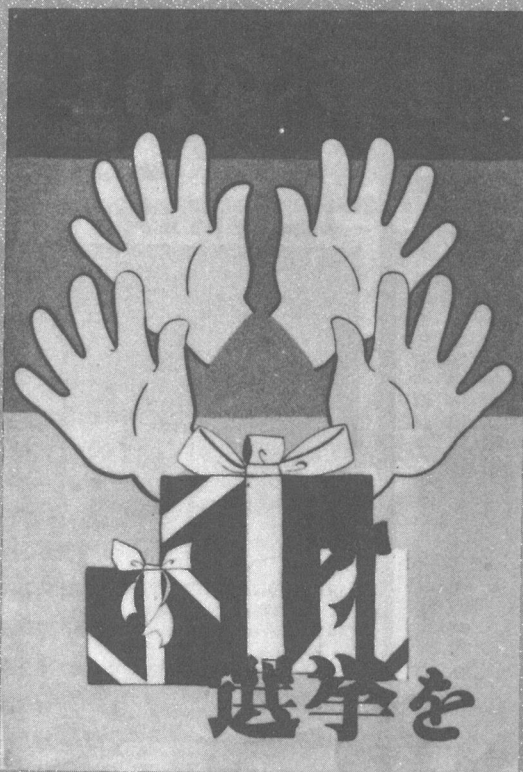

4月10日(日)
県議会議員選挙

4月24日(日)
町議会議員選挙

その一票大きな
未来の道しるべ

〈明るい選挙啓発優秀作品〉

◆投票日に投票所に
いけない方は：

投票日に仕事や旅行などで投票所に行けない人は、投票日前日に不在者投票ができます。印かんを持って選挙管理委員会へお出掛けください。

また、重度の身体障害者及び戦傷病者の方のために、郵便による不在者投票制度もあります。くわしいことは、選挙管理委員会へお問い合わせください。

☎二一〇一一

3月定例町議会 大型予算^なと7議案可決

基本計画の推進前面に

新年度予算 意欲的に事業費投入

三月定例町議会は、八日から十四日までを会期として開かれ、昭和五十八年度の一一般会計や特別会計予算など、町長から提出された七議案を審議、何れも原案のとおり可決決定しました。

この審議に先立ち行われた一般質問の中で、三選出馬を明らかにした佐瀬町長は、冒頭前年度比二十五パーセント伸びという意欲的な新年度予算を中心に、住みよい豊かな町づくりに取り組む所信を次のように述べました。

ほどなく迎えます昭和五十八年度も、景気の急激な回復は望めず、行財政改革の下に、国県ともに新年度は前年に引続いてのゼロシーリング予算でありまして、地方自治体への締

めつけを強めております。とりわけ市町村財政に大きなウエイトを占めております地方交付税を、税の減収を理由に相当に削減する方針であります。また歳入予算の一方の柱であります町税につきましても、不況の影響で法人町民税、電気税などの減収が予測されます。このように厳しい財政事情に対

に盛り込みました。この結果、県をはじめ県内各市町村が、一様に低い伸率の予算を組んでいるのに比較し、前年度対比二十五パーセントという高い伸率の予算となりました。次に新年度に計画しました主な事業、施策をあげますと

中央共同利用 施設の建設

長期計画の中で重点施策の一つとして、二カ年継続で中央共同利用施設の建設を進めていますが、十一月完成の見込みであります。

東町・長倉両地区に 小型共同利用施設

また既存の施設が老朽化した東町、騒音区域に指定された長倉の両地区にも、小型の共同利用施設を建設いたします。

さらに、新住民の増加が著しい栗山南部二、北清水西の両地区には、住民相互のコミュニケーションの場として集会所を建てます。

用地買収完了めざす 産業開発道路

昭和五十六年から始まった一大プロジェクトの産業開発道路（町道坂田一遠山線）の建設は、用地買収が三十六パーセント完了してありますので、今年度は残りの全面積買収をめざします。

坂田池周辺の 総合公園化計画

長期計画の中で目玉ともいえる、坂田池周辺の開発につきましては、都市計画区域の指定をうけて始動する予定ですが、新年度は基礎調査に入る予定であります。

着々と進む 農村総合整備モデル事業

これも重点施策の一つであります。農村総合整備モデル事業につきましては、新年度は鳥喰、牛熊、寺方地先等の道路整備を計画しております。

また三軒家から松尾方面へ抜け

農道整備事業

懸案の横芝工業団地計画につきましても、多難な面もございますが、町発展の上から極めて重要な施策ですので、一層の努力を傾注してまいります。

空港関連、環境問題 商工対策など

その他、空港関連の諸問題、汚水やゴミなどの環境衛生対策、大きな社会問題となっている青少年対策、不況の中で商工業振興策など、各分野にわたって均衡のとれた発展をめざし、基本計画に盛り込まれた施策の実践に当たってまいります。

その他、県や公団が事業主体となつて実施されます道路の整備や幹線排水路の整備、坂田池の整備なども引き続き進められる予定でございます。

以上のとおり新年度は、従前にも増して積極的な町づくりに努めてまいりますので、一層のご協力をお願いいたします。

町長選挙は五月二十二日(日)に

六月十六日に任期満了となる横芝町長選挙が、五月十五日告示、同月二十二日投票と決定しました。



所信を述べる佐瀬町長

処し、新年度は財政全般にわたり見直しを行い、町長以下の交際費一部カットを始め、經常的経費の節減に努め、財源の捻出を図り、長期計画に於て方向づけされております公共事業や継続的プロジェクトを積極的

にも集会所

町長選挙は五月二十二日(日)に

六月十六日に任期満了となる横芝町長選挙が、五月十五日告示、同月二十二日投票と決定しました。

町長選挙は五月二十二日(日)に

六月十六日に任期満了となる横芝町長選挙が、五月十五日告示、同月二十二日投票と決定しました。

一般質問

次期町長選への出馬の意向を正したい。

二期目に手掛けた仕事の見直しをつけたいので、健康が許せば、町民のみなさんの協力を得て立候補したい。

前年比二十五パーセント伸びの新年度予算だが、大型事業を除けば実質どうなのか。

この伸率の主因は、中央共同利用施設の建設をはじめ、各種の事業を積極的に盛り込んだため、これらを除けば、当然に緊縮型の予算である。

総務課

- 行財政の改善、合理化
- 資質向上のための職員研修
- 企画空港対策課

町の動き

町長

- 1日 議会総務常任委員会
- 2日 議会民生文教常任委員会
- 3日 議会産業建設常任委員会
横芝敬愛高校卒業式
- 8日 定例町議会
- 10日 定例町議会（再開）
- 12日 横芝中学校卒業式
- 13日 馬場光町長を励ます会光町
北清水老人クラブ
- 15日 消防組合議会 八日市場市
東部土地改良区総会
- 16日 まさご幼稚園卒園式
郡土地改良協会総会東金市
- 17日 町農業委員会議
- 18日 町内各小学校卒業式
- 22日 土地改良連合会総会千葉市
栗山川サケ稚魚放流
- 23日 東陽病院組合議会 光町
成田用水総代会 成田市
- 24日 郡環境衛生組合議会松尾町
都市計画推進会議 成田市
山武水道連絡協議会
老人保健連絡協議会松尾町
- 25日 町内各保育所卒園式
地区総務員臨時議会
- 28日 B & G10周年式典
人権擁護委員会議
- 29日 健康で明るい県民づくり会議
- 30日 防犯総会
- 31日 町老連ゲートボール大会

議会

- 1日 議会総務常任委員会
- 2日 議会民生文教常任委員会
- 3日 議会産業建設常任委員会
横芝敬愛高校卒業式
- 8日 定例町議会
- 10日 定例町議会（再開）
- 12日 横芝中学校卒業式
- 15日 消防組合議会 八日市場市
- 16日 まさご幼稚園卒園式
- 18日 町内各小学校卒業式
- 23日 東陽病院組合議会 光町
- 24日 郡環境衛生組合議会松尾町
- 25日 町内各保育所卒園式

議案の内容

- 都市計画内容の検討
- 坂田池周辺の開発計画
- 共同利用施設の建設
- 工業団地整備事業の促進
- 空港関連諸問題の対策
- 納税申告の適正化指導
- 徴収率の向上、滞納の解消
- 窓口サービスの向上
- 住民課
- 国保医療費高騰原因の分析
- 健康家族褒賞制度の実施
- 住民登録の実態調査
- 窓口サービスの向上
- 福祉保健課
- 福祉行政全般の強力な推進
- 集会所の建設
- 老人保健法に基づく町民の健康増進対策
- 産業振興課
- 農村総合整備モデル事業
- 農道整備事業
- 基幹排水路の整備
- 農振法に基づく線引き見直し

▼議案第一号 財産取得について
横芝工業団地造成整備事業に要する用地として、山林五千六百四十平方メートルを県との協定に基づき取得するもの。

▼議案第二号 昭和五十七年度横芝町一般会計補正予算（第六号）
歳入歳出予算に二千四百九十九万五千円を追加し、総額二十四億四千九百九十二万三千円とするもので、地方交付税、県支出金等を主財源として、国保会計繰出金、土木事業地元負担金、その他の費目について追加更正を行うもの。

▼議案第三号 昭和五十七年度横芝町国民健康保険特別会計補正予算（第三号）
本年二月一日から老人保健法が施行されたことに伴い、老人分医療給付費国庫負担金が減額となり、一方歳出において高額療養費等の給付が増加したため、一般会計から二千円を繰入れ、差引き九百二十二万二千円を減額し、総額六億四千四百九十五万四千円とするもの。

▼議案第四号 昭和五十七年度老人保健特別会計補正予算（第一号）
老人医療費等に充てるため、総額二億九千九百九十九万九千九百九十九円を計上。

▼議案第五号 昭和五十八年度横芝町一般会計補正予算（第六号）
歳入歳出予算に二千四百九十九万五千円を追加し、総額二十四億四千九百九十二万三千円とするもので、地方交付税、県支出金等を主財源として、国保会計繰出金、土木事業地元負担金、その他の費目について追加更正を行うもの。

▼議案第六号 昭和五十八年度横芝町国民健康保険特別会計補正予算（第三号）
本年二月一日から老人保健法が施行されたことに伴い、老人分医療給付費国庫負担金が減額となり、一方歳出において高額療養費等の給付が増加したため、一般会計から二千円を繰入れ、差引き九百二十二万二千円を減額し、総額六億四千四百九十五万四千円とするもの。

▼議案第七号 昭和五十八年度横芝町老人保健特別会計補正予算（第一号）
老人医療費等に充てるため、総額二億九千九百九十九万九千九百九十九円を計上。

▼議案第八号 昭和五十八年度横芝町一般会計補正予算（第六号）
歳入歳出予算に二千四百九十九万五千円を追加し、総額二十四億四千九百九十二万三千円とするもので、地方交付税、県支出金等を主財源として、国保会計繰出金、土木事業地元負担金、その他の費目について追加更正を行うもの。

▼議案第九号 昭和五十八年度横芝町国民健康保険特別会計補正予算（第三号）
本年二月一日から老人保健法が施行されたことに伴い、老人分医療給付費国庫負担金が減額となり、一方歳出において高額療養費等の給付が増加したため、一般会計から二千円を繰入れ、差引き九百二十二万二千円を減額し、総額六億四千四百九十五万四千円とするもの。

▼議案第十号 昭和五十八年度横芝町老人保健特別会計補正予算（第一号）
老人医療費等に充てるため、総額二億九千九百九十九万九千九百九十九円を計上。

▼議案第十一号 昭和五十八年度横芝町一般会計補正予算（第六号）
歳入歳出予算に二千四百九十九万五千円を追加し、総額二十四億四千九百九十二万三千円とするもので、地方交付税、県支出金等を主財源として、国保会計繰出金、土木事業地元負担金、その他の費目について追加更正を行うもの。

▼議案第十二号 昭和五十八年度横芝町国民健康保険特別会計補正予算（第三号）
本年二月一日から老人保健法が施行されたことに伴い、老人分医療給付費国庫負担金が減額となり、一方歳出において高額療養費等の給付が増加したため、一般会計から二千円を繰入れ、差引き九百二十二万二千円を減額し、総額六億四千四百九十五万四千円とするもの。

▼議案第十三号 昭和五十八年度横芝町老人保健特別会計補正予算（第一号）
老人医療費等に充てるため、総額二億九千九百九十九万九千九百九十九円を計上。

▼議案第十四号 昭和五十八年度横芝町一般会計補正予算（第六号）
歳入歳出予算に二千四百九十九万五千円を追加し、総額二十四億四千九百九十二万三千円とするもので、地方交付税、県支出金等を主財源として、国保会計繰出金、土木事業地元負担金、その他の費目について追加更正を行うもの。

▼議案第十五号 昭和五十八年度横芝町国民健康保険特別会計補正予算（第三号）
本年二月一日から老人保健法が施行されたことに伴い、老人分医療給付費国庫負担金が減額となり、一方歳出において高額療養費等の給付が増加したため、一般会計から二千円を繰入れ、差引き九百二十二万二千円を減額し、総額六億四千四百九十五万四千円とするもの。

▼議案第十六号 昭和五十八年度横芝町老人保健特別会計補正予算（第一号）
老人医療費等に充てるため、総額二億九千九百九十九万九千九百九十九円を計上。

▼議案第十七号 昭和五十八年度横芝町一般会計補正予算（第六号）
歳入歳出予算に二千四百九十九万五千円を追加し、総額二十四億四千九百九十二万三千円とするもので、地方交付税、県支出金等を主財源として、国保会計繰出金、土木事業地元負担金、その他の費目について追加更正を行うもの。

▼議案第十八号 昭和五十八年度横芝町国民健康保険特別会計補正予算（第三号）
本年二月一日から老人保健法が施行されたことに伴い、老人分医療給付費国庫負担金が減額となり、一方歳出において高額療養費等の給付が増加したため、一般会計から二千円を繰入れ、差引き九百二十二万二千円を減額し、総額六億四千四百九十五万四千円とするもの。

▼議案第十九号 昭和五十八年度横芝町老人保健特別会計補正予算（第一号）
老人医療費等に充てるため、総額二億九千九百九十九万九千九百九十九円を計上。

議案について
予算額以上に医療費の増加が見込まれることから、歳入歳出予算の総額に九百二十四万八千円を追加し、総額三億四千四百四十八万四千円とするもの。

建設事業中心に

25%の伸び!

の概要

一般会計 2,625,500千円

(単位千円)

歳 入				歳 出			
款	本年度予算額	前年度予算額	比 較	款	本年度予算額	前年度予算額	比 較
町 税	661,884	620,553	41,331	議 会 費	63,402	59,668	3,734
地方譲与税	51,000	50,000	1,000	総 務 費	455,712	432,377	23,335
自動車取得税交付金	38,000	37,000	1,000	民 生 費	291,440	306,686	△ 15,246
地方交付税	670,000	700,000	△ 30,000	衛 生 費	130,966	131,155	△ 189
交通安全対策特別交付金	1,200	1,026	174	農 林 水 産 業 費	251,761	166,276	85,485
分担金及び負担金	63,376	53,848	9,528	商 工 費	43,181	42,326	855
使用料及び手数料	8,899	8,539	360	土 木 費	208,542	186,616	21,926
国庫支出金	215,228	168,751	46,477	消 防 費	111,214	98,132	13,082
県 支 出 金	173,542	111,864	61,678	教 育 費	855,241	472,295	382,946
財産収入	15,145	15,149	△ 4	災 害 復 旧 費	6	6	0
寄 附 金	2	1	1	公 債 費	157,274	144,449	12,825
繰 入 金	100,000	1	99,999	諸 支 出 金	46,761	51,014	△ 4,253
繰 越 金	49,393	22,859	26,534	予 備 費	10,000	10,000	0
諸 収 入	203,831	209,409	△ 5,578				
町 債	374,000	102,000	272,000				
歳 入 合 計	2,625,500	2,101,000	524,500	歳 出 合 計	2,625,500	2,101,000	524,500

当初予算の推移

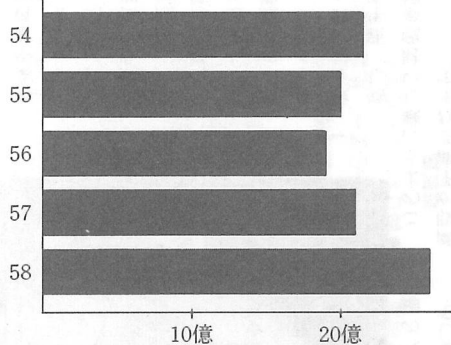

町民1人につき

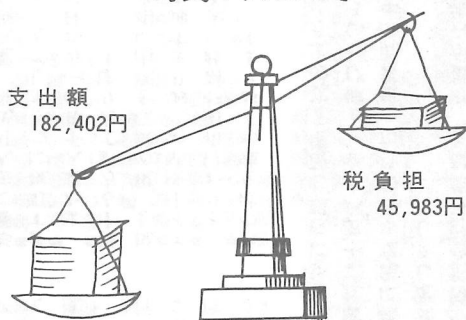

録

共同利用施設
建設事業
(3館)
494,175

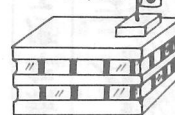

農用幹線排水路
整備事業
24,988

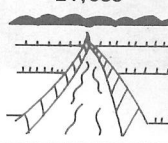

農道整備事業
45,225



農村総合整備
モデル事業
70,330



その他道路
整備事業
107,140



産業開発道路
建設事業
(坂田～連山線)
60,000



その他空港
対策事業
34,960

部落補助金、空調民
防維持費補助など



今年度予算

被保険者1人当り
 税負担 29,690円
 保険給付費
 (会計負担) 53,616円

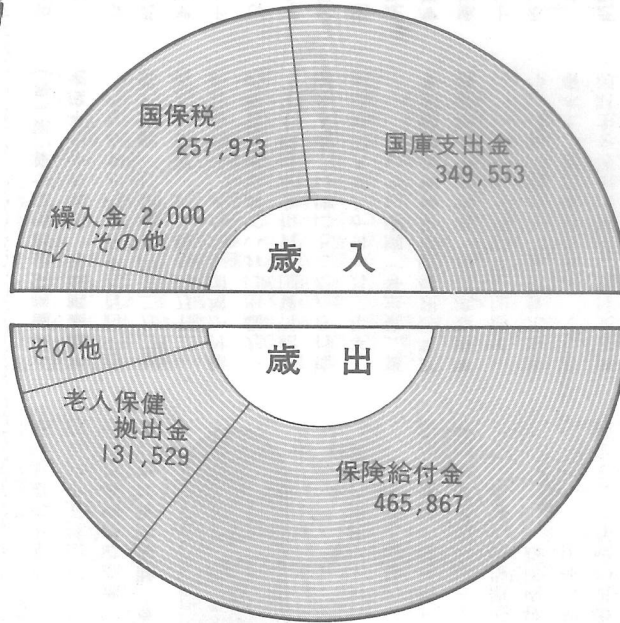

国民健康保険特別会計
 六三三、二二二千元
 (全人口の六〇パーセント)
 被保険者数八、六八九名

広域事業への負担
 (主なもの)

上水道	79,851
消防	72,032
環境衛生 (ゴミ)	45,064
病院	31,437
火葬・し尿	8,293
電算業務	6,623

小中学校費
 91,959



老人保健特別会計 290,141千円

この予算の負担は一

支払基金	7/10
国庫	2/10
県	0.5/10
町	0.5/10



2月から
 スタートした
 新しい
 制度です。

その他福祉対策費
 35,759

重度心身障害者医療給付、高額医療貸付、敬老報償など

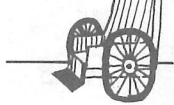

私立保育所
 児童委託費
 45,341

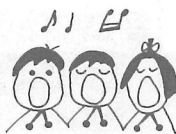

保育所運営事業
 104,149



集会所建設事業
 21,830



商工振興
 対策事業
 37,678

商工会補助、中小企業融資資金貸付、利子補給など



その他農業
 振興事業
 27,023

近代化利子補給、天災融資利子補給、振興会補助など



水田利用再編奨励補助金基準

昨年より15.4%軽減

区 分	基本額 (平均) (基準収穫量に応じた額)	加 算 額	
		計画加算 (転作率に応じた額)	団地化加算 (定額)
転作奨励補助金	特定作物 大豆、飼料作物、麦、そば、てん菜	13,500	10,000
	永年性作物 果樹(植栽後5年以内のもの) 桑その他の木本性作物等 (植栽後3年以内のもの)	6,500 (平均10,000)	10,000
	一般作物等 特定作物、永年性作物以外の作物等	10,000 (平均5,000)	7,500
管理転作奨励補助金	野 菜	33,000	7,500
	保全管理の場 合	3年未満 3年以上	38,000 33,000
土地改良通年施行補助金		38,000	-

※一般作物のうち地域振興作物として指定されたバンタムは10a当たり5,000円が加算されます。

一水田利用再編対策一

新年度の転作等目標面積は、昨年を一五・四ヘクタール下廻る一四〇・九ヘクタール(転作率一三・七パーセント)と決まりました。

これはご承知のとおり昨年の風水害や日照不足に起因する作況不良、三年連続の不作等により、国から県への目標配分面積が減少し、必然的に市町村への配分が軽減されたものであります。

各組合への割当てにつきましては、既に組合長を通じお知らせしてございますが、米価を維持し、食管制度を存続させて、政府に買上げを求めるためには、どうしても需給バランスをとらなくてはなりませんので、一層のご理解とご協力をお願いいたします。

なお奨励補助金等の基準は次表のとおりです。

また事前売渡申込み限度数量は六〇、六〇三俵で、転作等目標面積の軽減による増量(一、七〇五俵)を見込んでおります。

私のひとこと



航空機落下物に見舞われた

小川 肇さん(遠山)

毎年繰り返される落下物。どこが改善されたというのか。過日の某新聞への町長さんの言葉が、我々のやりきれない気持ちを代弁してくれています。

飛行機が来るたびに、あの鋭い落下音を思い出し身を固くします。あんなのが、まともに人体を直撃すればイチコロです。通り一遍の言いわけで済む話とは違います。ヘルメットをかぶらなくては外出ができません。騒音などところが他にありますか。

弁解上手な中央官庁のエリート官僚には、中台地区をはじめこの周辺の住民が、どんな気持ちで毎日を送っているのか、わかる筈がありません。

こんな精神的苦痛を、国や公団はどう救ってくれると言うのでしょうか。

いくら国策だからと言って、仕方がないとあきらめる問題ではないのです。純朴従順な農民でも、我慢のできることで、できないことがあります。

保険制度への努力は評価しますが、諸手をあげてよるこんではいられません。

いくら貰っても、いのちと引き換えては困りますから——とにかく落ちなくすることです。アウトターマーカーがあの位置にある以上は、真上を飛ぶことは絶対に避けられないことですから。

町長さん以下が、相当の努力を重ねられていると聞き、感謝してはいますが、安全が戻ってくるまでは、頑張り通して欲しいと願わずにはいられません。

町長新聞談話の一部

「国の玄関だからと、騒音には目をつむり、空港建設に協力してきた。だが町内には開港以来わかつただけでも九回(現在十一回)もの物騒な落下物が相次いでいる。めったなことでは怒りを外に出さぬ素朴な住民。気持がわかるだけに、犠牲者が出てからは」と気持が焦る。

「国の偉い人は、すぐに補償金のことをいうが、本末転倒だ。……」

「乗客の安全も大事だし、かし、私にとっては町民の生命と引き換えにしてまで空港に協力することはできない。」



栗山川浄化に183の応募

栗山川周辺九市町村の小中学生を対象に募集した「栗山川浄化啓発作品」入選者の表彰式が、二月二十一日町中央公民館で行われました。

これは、栗山川汚染防止対策協議会が、同川への汚染防止の意識高揚を図ることを目的に行ったもので、作文・標語・ポスター・合わせて一八三点の応募があり、審査の結果、当町からは、ポスターの部で秋山美知さん(上塚小)、標語の部で島中千秋さん(横芝中)が、それぞれ最優秀となった他、多数の入選者を出しました。

保健婦の健康アドバイス

最近の調査によれば、男性の十パーセント、女性の四十パーセントが便秘を訴えているとのこと。子供の場合も、「一日一回排便がない」四十三パーセント、「時々便秘がちになる」六十三パーセントと、言う結果がでています。

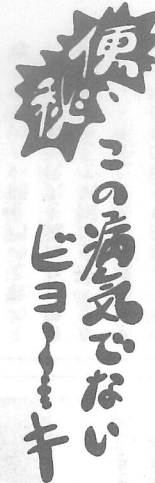

意なのです。便秘は、肌荒れ、吹出物などの皮ふのトラブル、肩が凝る、腹が張る、頭が重い、気が散るなどの症状をおこします。その上高血圧、肝臓病などの成人病を誘因します。特に日本ではまだ少ないのですが、大腸ガンの原因という怖い話が発表されています。ですから便秘は、早く解消した方がよいのです。

- 便秘の痛みをいじめる
- ① 便秘を治す三つのポイント
 - 早起きたらまずトイレに
 - 毎朝決った時間にトイレに行き、排便の習慣をつけましょう。
 - 繊維食品をたくさんとろう。
 - 海藻、野菜、いも類、果物などを食べるだけたくさん食べましょう。
 - ② 毎日、規則正しい運動を、運動は、腸の働きを活性化させます。毎日運動をしましょう。
 - ③ 毎日、規則正しい運動を、運動は、腸の働きを活性化させます。毎日運動をしましょう。

疑問に答える ③

航空機騒音と民家防音工事

僅かな距離で騒音区域から外され、民家防音工事が受けられない。区域設定はどのようにしているのか。

人間の生活環境を守り、健康を保護する上で必要とされる騒音の限度については、環境庁が基準を定めて指導しています。成田空港から離発着する航空機騒音についても、この基準に従って、空港公園が区域を定め、障害防止のための民家防音工事を実施しています。

この区域指定につきましては、さまざまな要件を総合して、うるささの度合を算出し決定します。データの基礎となる騒音数値につきましても、長期間測定してその平均値をとるようにしています。また同じ数値でも夜間や早朝の方がうるさく感ずることから、この時間帯の機数を三倍、十倍にして計算するなど、できうる限り有利な条件で算定しますし、飛行コースのずれにつきましても、ブラスアルファードで調整しています。

- 具体的な線引きに当りましては、騒音コンターをベースとしましてその直近外側で境界線を引くことのできる地形や地物（道路、河川、水路等）又は字界などによりまして境界線を定めています。
- 「自分の方もけっこううるさいではないか。」というご不満もございましょうが
- ① 基準がある以上、これを越えての指定はできない。
 - ② この基準が全国の空港に共通なので変更が困難。
 - ③ 騒音コンターの決定に当ってはあらゆる条件を加味した上で、できうる限り地元が有利なような数値を用いている。
- 以上のことから現時点での線引き変更は難しい状況です。

国民年金保険料

お困りでしたらこの制度

◇納付の困難な時は—
失業や収入が少ないなどの事情で、保険料の納付が困難な時は、免除の申請をしてください。

この申請が認められますと、七月までに申請した場合は、四月から一年分の保険料が免除されます。（今まで免除を受けていた方も改めて申請してください。）

◇期間は通算されます
納付免除になった期間も、年金額の計算の中に入りますので、納付にしているよりもずっと有利です。

この場合、老齢年金額は免除の期間だけ、納めた人の三分の一になります。その後には支払い能力ができた時、十年前までさかのぼって、当時の保険料で納付すること

とができます。

免除を受けたことのある方は、この「追納」をおすすめします。◇未納のまま置く—
免除も受けず未納のままでも、将来の老齢年金はむろん、万一の事故のときでも、障害年金や母子年金などが受けられないことがあります。

また、老齢年金額は納付または、免除された月数で計算されますので、未納月数が増えると、それだけ受ける年金額も少なくなります。

※年金額の比較

25年おさめた人	五五、五〇円
15年納め10年免除の人	四四、七〇円
25年免除の人	一八、五〇円

くわしいことは、住民課へ

建設のあゆみ

〔着工〕

中央共同利用施設新築工事
鉄筋コンクリート二階建…… 2,045㎡

〔完成〕

農道整備事業

農道舗装工事（新島）	310㎡
道路舗装補修工事	
町道栗山区内線	270㎡
町道上町区内線	153㎡
道路舗装新設工事	
町道西区内線	338㎡
町道栗山区内線	235㎡
町道上町区内線	216㎡



ひろば

世界の青木とラウンド

57年度県アマゴルフチャンピオン

伊藤和久君(上町)



ゴルフを通じての最高の思い出は、昨年九月に、一流プロを集め北海道で開かれた「全日空オープン」に、全国選り抜きのアマにまじって参加したこと。
そして雲上人として尊敬していた、今話題の青木功プロと二日間にわたりラウンドできたこと。

成東高時代は野球部のエースとして活躍。
味方の拙守で、有望視されていた甲子園を逸したくやしさが、今日の根性を培っている。

高三の時肩をこわし、大学入学後にゴルフへ転向。天性の素質と研究熱心でメキメキ腕を上げ、今や押しも押されぬ県アマゴルフ界のプリンス。
昨年の県オープン選手権でも、下馬評通りあっさり優勝。

「驚ろくほどのギャラリに囲まれ、固くなった自分に、気さくに話しかけアドバイスしてくれた青木さんのお陰でサードアマを取る事ができました。あの感激は生涯忘れる事ができません。」
と精悍な顔から笑いがこぼれる。
ゴルフ歴では先輩格の実兄も相当の実力者であり、義兄がプロゴルファーであることなど、恵まれた環境から、一段と成長が期待される頼もしき二十四歳である。
ハンディ1、家業手伝い――

俳壇



風紋に込み寄る潮や風光る
土屋 栗水
うすらひやくぐり癖つく釘穴
成田 様子
鶴翔ちてはくれん散らすタバかな
宇井 芝童
春疾風園児らわたる列長く
藤代 ゆう
津田 若菜

歌壇



みち続くトンネル畑や光る風
鈴木 草庵
漱洗ふ手を休めけり笹子鳴く
鈴木 南知
牧牛の向きそれぞれに風光る
若梅あやめ
水草生ふ鎌を洗って今日終る
北田 ふじ
し熱まだ残りもこりるたれば
海保 きみ
苔むせし庭白のかけに咲きたる
春蘭に淡く日光ゆれるつ
吉岡 信子
拗られて黙する吾に幼な孫見上ぐ
るその目が詫びてゐるなり
向後まさ子
小鳥等に洗ひ流しの飯撒けば朝毎
よりてつひばみるたり
斉藤つね子
二時間後帰ってくる娘の着く迄に何
しておかむ受話器置きつつ

あぱれ剣士たち



二月二十七日、九十九里町で開かれた郡少年剣道大会に参加した町の選手たちは、日頃の稽古の成果を存分に発揮し、団体戦でフタバ剣友会が、また個人戦では同会の萩原義則君が堂々と優勝を果たし、剣道横芝の伝統が確実に次代へと引き継がれていることを物語りました。

横芝の碑

<123>

隠れた測量学者 宇井先生の碑

町文化財審議会委員
小沢春光さん寄稿
木戸台に増福寺という寺があります。この寺のお堂の前に「宇井先生墓碑」と刻まれた碑が建っています。この碑は、幕末から明治の始めにかけて、地元の人々から「オ二の忠敬先生」とまで称えられた、隠れた測量学者、宇井正雄先生碩徳の碑なのです。
先生は、文化七年(一八一〇)に、横芝村の井上家(当主利男氏)に生まれました。井上家は名主を勤める程の家柄でしたので、先生は幼い頃から勉学に勤んでいました。その才能は教える人も舌を巻く程でした。物心ついた頃請われて、木戸台村の宇井家に養子として迎えられました。が、宇井家でもその才能を愛され、更に近くの富田某という先生に師事することになりました。この先生が理数学に勝れていたことや、折から伊能忠敬先生の偉業を耳にされたこと等もあつたのでしょうか、宇井先生は好んで理数と測量学に力を注ぎ、終日机から離れない日が続く程の勉学でした。そうした努力は、何時か師の富田先生をしのぎ、測量学では逆に富田先生が教える

旅立ち

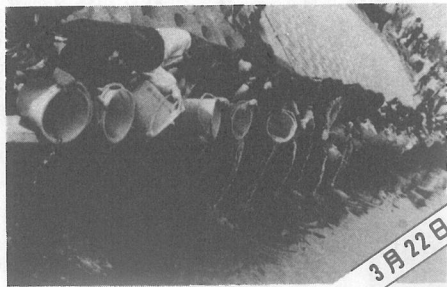

3月22日

「早く大きくなって帰って来いよ
オ」

今年もサケの稚魚九十万八千匹が、子供たちの夢をのせて放流されました。稚魚たちは、銀色に輝く小さな体をさつねらせながら、勢いよく水中に消え、怒濤をかまく大海へと旅立って行きました。本当に帰ってくるだろうか、ちよっぴり、川の汚濁が気になりますネ!

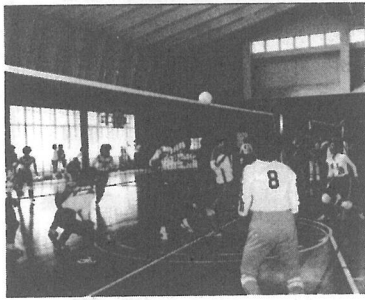

初優勝!

2位 上 塚

3位 鳥 喰

(3位決定戦)

第六回町婦人バレーボール大会 2/6

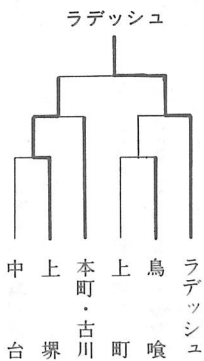

いやあく感動したなあ

横中生徒がホーム慰問

横芝中学校のブラスバンド部と演劇クラブが、三月七日養護老人ホームを慰問しました。同校は、県の社会福祉協議会から福祉教育の推進校として指定され、いろいろな分野で活動を展開しています。この慰問もその一環で、お年寄り向きの日本民謡の演奏や、人間と動物の愛情豊かな交流をテーマにした劇「つるの恩がえし」を披露し、万雷の拍手をうけました。生徒たちの心のこもった熱演ぶりにすっか

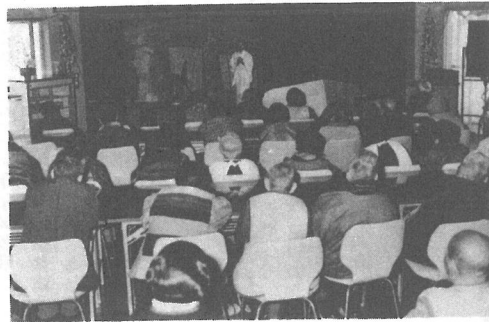

り感動したお年寄りたちは、年輪のきざまれた顔を紅潮させ、ひとり一人に感謝の手をさしのべていました。

求める位で、測量家としても立派に一家を創立できるまでになりました。処が、長年机に向って座っていたことが因で、歩行が不自由になってしまいました。歩行困難といふことは測量家には致命傷です。年来の雄図を失った先生・・・しかし、先生は剛気でした。「自分の蓄積した知識を次代の人へ」と、その教への門を開いたのです。噂を聞いた人々は競って先生の門を叩き、また、近くを旅する人々で、少しでも測量学に心を寄せる人は、必ず先生を訪れた、ということでした。先生は、自分の研究によって開明された知識や技術方法等も、誰彼の別なく教授されましたので、先生の教えを受けた人々が世の中のために数々の役立つ仕事を残され、その度毎に先生の名声は高まって来ました。そして、時の地頭職、戸塚某は、先生の功績を賞して常時帯刀を許しましたが、謙虚な先生は、明治十年に六十八才で病没されるまで、止むを得ない公の行事以外は、生涯刀を手にされることがありませんでした。忍容、謙讓、勤勉、そして温厚な先生の面影は、幾百の子弟友人の心に残り、先生が逝かれた翌年、追慕の心は一つの碑となって先生を弔徳することになったのです。

新入学(園)児を交通事故から守ろう!

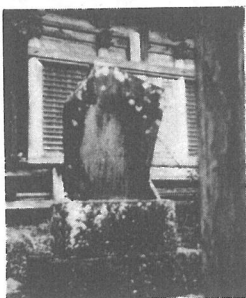

●写真はその碑で「宇井先生墓碑、先生諱正雄稱左源太南総武射郡木戸台人也、諱元助本姓井上、先生幼而志学師事同郡内富田先生業已成而教育閭里子弟自以為娛其為人清介淳素恭謙遜富冠郷里而不敢驕愈進行益々慎傍講究算測量ノ術求不敢衛人有問篤則答而已其不殆能也猶無他技者矣、又好愛客故墨人前士名一芸者過其郷即未嘗不訪先生ノ門(中略)後懼脚疾荏苒不得健歩蓋積年端座勤學之処致也、文久辛酉地頭戸塚君許稱姓帯刀然先生謹厚非公事不敢帶常恐虛文之過實故(中略)明治丁丑十一月病歿、享年六十有八葬、門下生追慕不吝嗟哀嘆之相謀欲樹碣記德碑其令名永久不朽云々・明治十一歲以戊寅七月、栢碧、佐瀬喜道撰並書と刻まれています。(本稿取材に当り、木戸台の菅沢惣吉氏、宇井彰氏、横芝の井上利男氏のご協力を頂きました。尚紙面の都合で碑文の一部と案内図を割愛させて頂きました。)

乗替えなしの直通列車で…… 美ヶ原温泉と安曇野の旅 国民年金生が旅行 参加者募集

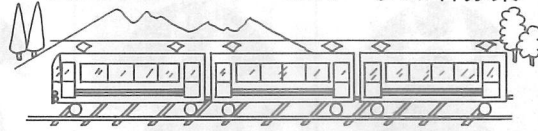

日本国民年金協会では「生
きがい旅行」の参加者を募集
しています。

対象 加入者や受給者は
もちろん、一般の
方も参加できます。

期 日 六月二〇日～六月
二二日(泊三日)

募集人員 四五〇名(満員な
り次第締切ります)

費用 三〇、六四〇円(横
芝・松尾駅から乗
車の場合)

申込み 最寄りの国鉄駅へ
※くわしいことは、住民課、
または横芝駅(二一〇〇五二)
へお問い合わせください。

戸籍謄抄本の手数料
四月から値上げ
戸籍法施行令の改正により、戸
籍謄抄本等の手数料が次のように
改正されました。

(一)内は旧手数料
▽戸籍の謄本・抄本の交付 一
通三百円(二百円)▽除かれた戸
籍の謄本・抄本五百円(三百円)
▽戸籍に記載した事項に関する証
明 一件二百円(百円)▽除かれ
た戸籍に記載した事項に関する証
明 一件三百円(二百円)
○その他戸籍に関する諸証明は
二百円です。

**銃砲・刀剣類の
一斉検査**
四月一日から県下一斉に銃砲、
刀剣類の検査を実施します。許
可を受けてこれらを所持してい
る方は、必ず指定された日に検
査を受けてください。

**お酒を販売するには
免許が必要です**
酒類を販売するには、販売場所
を所轄する税務署長の免許が必要
です。免許のない者が飲食店や

民宿、海の家、祭礼などの場で
酒類を販売しますと酒税法の違
反となり、処罰されますので、
必ず免許を受けてください。
くわしいことは、東金税務署
(〇四七五五(三)二二一)へお
問い合わせください。

**銃砲・刀剣類の
一斉検査**
四月一日から県下一斉に銃砲、
刀剣類の検査を実施します。許
可を受けてこれらを所持してい
る方は、必ず指定された日に検
査を受けてください。

検査の日時・場所などについ
ては、あらかじめ警察署から連
絡があります。
お問い合わせは、成東警察署
(〇四七五八(二)〇一一)へ

春うらら… ルンルン気分 にご用心……!

身も心も、ウキウキするような春です。
行楽に、レジャーに、つい気のゆるむシ
ーズンです。
犯罪は、そうしたあなたのスキをねらっ
ています。

ご用心、ご用心……

〈侵入ドロボウの防止〉

- 夜やすむとき、家を留守にするときは、必ず戸締りを
- 外出するときは、隣近所に声をかけていこう

〈自転車盗難の防止〉

- 自転車から離れるときは、必ずカギを
- カギは、こわれない丈夫なものをつけよう

〈自動車盗難の防止〉

- 駐車するときは、必ずキーを抜き、ドアロックを
- 貴重品は、車内に置かないように

〈青少年の非行防止〉

- 放任、甘やかし、厳しすぎを避け、性格に適したしつけを
- 服装、持物、態度に気をつけ、喫煙や夜遊びなどの非行を見たら、勇気を持って注意しましょう。

地区の話題を 提供してください

有線の取材番組や、広報紙の記事として、町民のみなさんに楽しんでいただけるような、地区の話題はございませんか。伝統記事、楽しい集い、奉仕活動、珍しい出来事など……
企画空港対策課広報係まで、ぜひご一報ください。

すこやかな成長を



自二月二十一日
至三月二十日
〈敬称略〉

(出生)

氏名	保護者	部 落
小山美由紀	源 德	上 町
伊東 篤史	正 紀	木 戸 台
伊東 博美	清 昭	古 川
浅野 恵子	正 昭	曾 根 合
八角 浩明	国 雄	東 町
五木田大輔	米 藏	栗 山
実川 功治	隆 隆	坂 田
川島 優子	茂 隆	新 島
永藤 絵美	均 彦	小 堤
醍醐 拓郎	明 彦	古 川
伊藤 利恵	静 雄	屋 上
多辺田洋介	博 雄	形 町

(死亡)

氏名	世帯主	部 落
早川 やす	守 男	古 川 倉 落
椎名 覚治	光 男	上 町
鶴澤 けい	祥 夫	谷 台
勝又 とも	満 夫	鳥 喰 下
伊藤 孟治	清 子	栗 山
川島 衛	都 根 一	栗 山
国府 俊治	龍 雄	長 倉
伊藤 もと	あ き	本 倉
高橋 正	本 人	屋 形
早川 ふみ	勇 吉	中 屋
石橋 ふゆ	正 吉	遠 山
五木田ヒサ	善 則	山 台
齊藤 まさ	東 山	山 台

心からご冥福を

氏名	部 落
関口 裕二	遠 山
伊藤 春菜	北 清 水
下間 政美	上 町
石橋 学	古 川
伊藤公美子	古 川
伊藤 正浩	上 町
伊藤 正浩	上 町
伊藤 正浩	上 町
伊藤 正浩	上 町