

横芝町の人口と世帯

〈10月1日現在〉

人口 14,323 (+5)

男 7,012 (-9)

女 7,311 (+14)

世帯数 3,768 (-3)

()内は前月比



広報

横芝

11月号

発行所

千葉県山武郡横芝町横芝636番地

横芝町役場

電話 04798-2-1111(代)

郵便番号 289-17

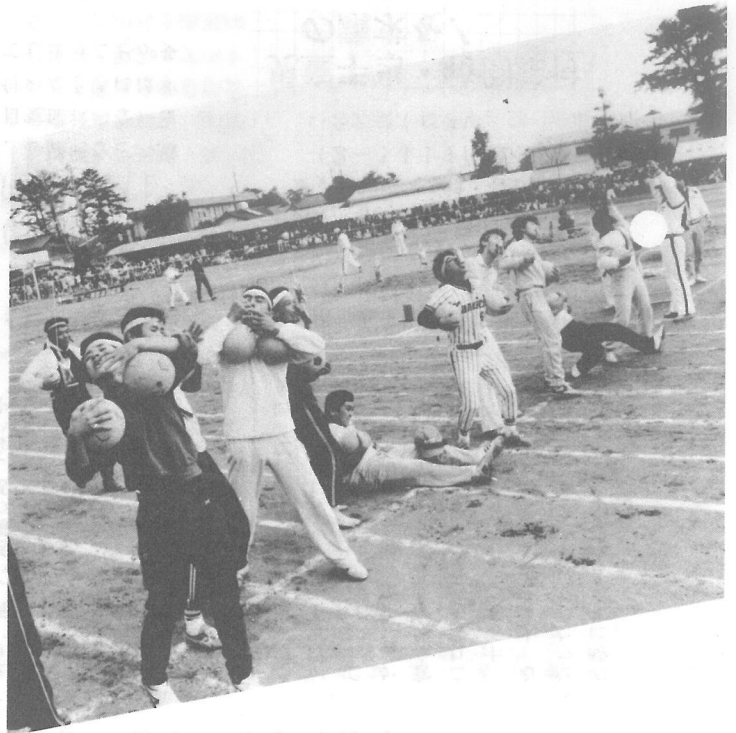

さわやか町体・ふれあう心

秋空の下、歓声と笑いの渦の中で行われた町民体育祭
今年こそはと、優勝をねらう11のブロック
熱戦の記録は6.7ページへとつづく

(左上の写真は今年のアイデア賞を獲得した第5ブロックの応援団)



一般会計の執行状況

9月30日現在の執行状況は下表のとおりです。

歳入では、財源の主体をなす地方交付税収入が48.6%と順調で、町税も53.9%であり、全体では42.7%が収入済みとなっています。歳出では、農林水産業費の支出が、国・県補助金の関係で20.5%と遅れていますが、事業そのものは着々と進行しています。

歳出全体では、41.6%の執行状況です。

57年度上期の 財政状況

地方自治法及び町の条例の定めにより、57年度上半期の財政状況をお知らせします。

歳 出 <small>(単位：千円)</small>				歳 入 <small>(単位：千円)</small>			
区 分 科 目	予算現額	9 月 末 執行済額	執行率(%)	区 分 科 目	予算現額	9 月 末 収入済額	収入率(%)
議 会 費	63,305	30,309	47.9	町 税	620,553	334,463	53.9
総 務 費	449,347	193,110	43.0	地方譲与税	50,000	12,887	25.8
民 生 費	330,399	131,974	39.9	地方交付税	752,478	365,618	48.6
衛 生 費	133,445	72,254	54.1	分担金・負担金	54,235	24,690	45.5
農林水産業費	404,381	41,862	20.5	国庫支出金	206,274	43,892	21.3
商 工 費	42,801	36,597	85.5	県 支 出 金	135,697	9,451	7.0
土 木 費	281,238	148,083	52.7	繰 越 金	143,194	143,194	100.0
消 防 費	100,740	51,061	50.7	諸 収 入	209,994	45,295	21.6
教 育 費	546,191	198,631	36.4	町 債	120,000	—	—
公 債 費	144,449	50,710	35.1	そ の 他	62,573	25,307	40.4
諸 支 出 金	51,014	25,656	50.3	歳 入 合 計	2,354,998	1,004,797	42.7
予 備 費	7,682	—	—				
そ の 他	6	—	—				
歳 出 合 計	2,354,998	980,247	41.6				

一 般 会 計

歳 出 <small>(単位：千円)</small>				歳 入 <small>(単位：千円)</small>			
区 分 科 目	予算現額	9 月 末 執行済額	執行率(%)	区 分 科 目	予算現額	9 月 末 収入済額	収入率(%)
総 務 費	26,644	8,818	33.1	国民健康保険税	223,928	115,851	51.7
保 険 給 付 費	597,277	219,166	36.7	国庫支出金	382,032	117,945	30.9
保 険 施 設 費	1,746	32	1.8	県 支 出 金	424	—	—
基 金 積 立 金	5,575	5,553	99.6	財 産 収 入	5,575	5,553	99.6
予 備 費	4,675	—	—	繰 入 金	23,000	—	—
そ の 他	258	83	32.2	繰 越 金	107	286	267.3
歳 出 合 計	636,175	233,652	36.7	諸 収 入	1,106	945	85.4
				そ の 他	3	—	—
				歳 入 合 計	636,175	240,580	37.8

国 民 健 康 保 険 特 別 会 計

事 業 名	区 分	予 算 現 額	9 月 末 執 行 済 額	執 行 率 (%)
集 会 施 設 建 設 工 事 (谷 台 ・ 大 六 天)		18,450	800	4.3
空 港 対 策		35,076	688	2.0
消 防 対 策		100,740	51,061	50.7
農 村 総 合 整 備 (中 台 ・ 鳥 喰)		50,230	1,075	2.1
土 砂 崩 壊 防 止 工 事 (長 倉)		12,290	764	6.2
県 営 排 水 対 策 特 別 事 業 (取 立)		10,750	—	—



③ 広報よこしば

財 産	土地 493,806㎡ 	家屋 33,295㎡ 	有価証券 800千円 	財産・公債および 一時借入金の現在高																													
	基金 394,575千円 財政調整 253,092 国保 96,653 年金 4,000 房総導水路 40,830	債券 7,810千円 	出資による権利 35,034千円 千葉県地方土地開発公社 31,200 千葉県信用保障協会 2,078 千葉県農業信用基金協会 880 その他 876																														
町 債	町債現在高 969,050千円 57年度9月末現在で、単位は千円です。	道路 80,633 	庁舎・公民館 5,820 	保育所 116,688 																													
	学校 476,578 	共同利用施設 162,082 	公営住宅 10,919 	漁港 17,003 																													
保養センター 15,108 	防災無線 994 	財政対策 57,425 	給食センター 5,100 																														
中台農村広場 20,700 	おもな事業の執行状況 単位：千円																																
<table border="1"> <thead> <tr> <th>事業名</th> <th>区分</th> <th>予算現額</th> <th>9月末執行済額</th> <th>執行率(%)</th> </tr> </thead> <tbody> <tr> <td>共同利用施設建設</td> <td>栗山・鳥喰沼 (前年度繰越事業)</td> <td>54,779</td> <td>53,875</td> <td>98.3</td> </tr> <tr> <td>町中央共同利用施設</td> <td>(57～58年度継続事業)</td> <td>139,518</td> <td>582</td> <td>0.4</td> </tr> <tr> <td>町道坂田遠山線道路改良工事</td> <td></td> <td>54,000</td> <td>36,722</td> <td>68.0</td> </tr> <tr> <td>町道改良及び舗装新設工事</td> <td></td> <td>103,505</td> <td>38,725</td> <td>37.4</td> </tr> <tr> <td>町道維持補修工事</td> <td></td> <td>91,144</td> <td>54,978</td> <td>60.3</td> </tr> </tbody> </table>		事業名	区分	予算現額	9月末執行済額	執行率(%)	共同利用施設建設	栗山・鳥喰沼 (前年度繰越事業)	54,779	53,875	98.3	町中央共同利用施設	(57～58年度継続事業)	139,518	582	0.4	町道坂田遠山線道路改良工事		54,000	36,722	68.0	町道改良及び舗装新設工事		103,505	38,725	37.4	町道維持補修工事		91,144	54,978	60.3		
事業名	区分	予算現額	9月末執行済額	執行率(%)																													
共同利用施設建設	栗山・鳥喰沼 (前年度繰越事業)	54,779	53,875	98.3																													
町中央共同利用施設	(57～58年度継続事業)	139,518	582	0.4																													
町道坂田遠山線道路改良工事		54,000	36,722	68.0																													
町道改良及び舗装新設工事		103,505	38,725	37.4																													
町道維持補修工事		91,144	54,978	60.3																													

東欧行政視察記

へその五
横芝町長 佐瀬 哲司

おとぎの国—ギリシャ— 徹底した基盤整備 東独

ギリシャの首都アテネ市の二日目の朝を、ホテル『ロイヤル・オリンピック』で迎えた。午前六時というのにバスや自動車が通勤客を運んで走っている。この国は暑く夏時間を適用しているため、朝のラッシュは日本よりは早いようだ。

今日は一日船で、エーゲ海に浮かぶ島めぐりの旅である。出発地のピレウス港は地中海の要港でエーゲ海クルーズの起点であり、映画『日曜はダメよ』の舞台になったところのことである。

港には観光船、貨物船、大型ヨット、モーターボートなどたくさん船が繫留されており、我々一行の乗った船は約三百人のお客を乗せ、静かに出航した。

乗客はヨーロッパ人、アメリカ人が九〇%を占めており、日本人は我々のみであった。海はまっ青で海底がはっきり見え、本当にきれいだと感じた。

第一の寄港地であるエギナ島に上陸した。港に沿って土産物店が五〇〜六〇戸並び、丘の頂上まで

所せましと段々畑のように家が建てられ、まるで絵に画いたおとぎの国にでも来たような眩惑を感じさせる風景であった。

外気は三〇度ぐらいの暑さのため、全員帽子を買い求めた。土産物は革製品、綿製品、絹織物、花ビン類などを並べてあり、同じような店がいくつも並んでいた。

**美しさに酔う
島めぐり**

第二の寄港地イドラ島に向かう途中、ギリシャの軍艦三隻と出あい、地中海も波高しの感を抱いた。この島の港には、立派な大型ヨットが繫留されていた。数々の映画の舞台になったところの説明があったが、本当に日本では見られないようなギリシャ的な美しさに酔った。島の交通機関は坂が多いのでロバを利用してのことだった。

島めぐりの旅も終わり、アテネ市郊外の小さな漁港のほとりのレストランで、海を眺めながらの夕

食をとった。食事は魚類が少いため期待していたような料理ではなかった。

いよいよ明日はアテネ市ともお別れだと思い、夜の市内の散策に出かけたが、東京のような盛り場や観音街はあまり目につかなかった。

**嚴重な監視
東ドイツ**

翌日、ギリシャに別れを告げ再びアテネ空港からソ連製の航空機アエロフロート六六〇便に塔乗する。二時間ぐらいで東ドイツ民主共和国の首都東ベルリン付近の上空にさしかかった。

大きな湖が数多く見られ、森林と耕地が絵に画いたように区画され、基盤整備が整然となされていた。また森林は、日本では到底見られないほど広い赤松であり、道路も林道も基盤の目のようになっている。おり感心させられた。

飛行場の建物は二階建てで、屋上に百人ほどの人々が見送りや出迎えに手を振っていた。共産圏のお国柄で建物の内部はモスクワ空港と同様に暗く、入国検査は一番チェックが嚴重であった。

空港の外に出ると、まず駐車場に新しい自動車数が数百台駐車されているのに驚かされた。さすが共産国ではソ連について工業生産力

をほこる東ドイツだと痛感した。

バスは三〇人乗りの古いマイク口で、ガイドは現地人の二十五歳ぐらいの女性であった。英国のケンブリッジ大学へ留学して現在は政府の観光局の役人との事で、愛嬌のある美人であった。しかし日本語が全然駄目なので通訳として、音楽の学術研究のために留学しているという在独六年の大阪出身の日本女性が一語に案内することになった。

先のドイツ女性は政府より派遣された役人で、自由主義国の人々が東ドイツ人と接触したりするのを監視したり、軍事秘密をスパイしたりするのを監視する役目のようであった。

**広大な
當農規模**

私たちのバスは、約一時間かか



おとぎの国を思わせるエギナ島

るといふポツダム市へと向かった。道路の両側は整然と整備された大型農場と赤松と白樺の森林が見受けられ、畑には小麦が青々と茂っており、ヨーロッパ農業の経営規模の大きさには全く驚かされた。日本の農業などとはまるで比較にならない。

郊外の農家の建物も新しく、庭には立派な樹木が植えられており、外見ではブルガリアの農家と比較にならないほど豊かに感じられた。ポツダム市に近づくにつれ、高層住宅街や工場などが見えてきた。ポツダム市は人口一三万人の都市で、政府の高級役人の住宅地とのことで、静かな市街地を形成していた。

私たちのホテルは、大きな河のわきに建設された新しい一階建てのエンターホテルポツダムという名で、内部はユースホテル式のもので部屋もせまかった。ホテルの受付は女性一人で行っているため、お客で混雑して一時間も待たされた。

本当に共産圏の国は、すべてが非能率的でサービスはあまり考えないお国柄のようだ。

— つづく

怖くて外へは出られません 中台地区へまた水塊落下

十月十八日の夕刻、「また水塊が落ちました」との通報をうけて、実川助役、片山企画空港対策課長らが現地へ急行すると、通報者の橋川隆さん（町空港関連問題対策委員）の園芸用ビニールハウスのわきに、十センチ大の目で航空機のもので判別できる青色の水塊が十数個も散乱していました。「落下音からして広範囲に落ち

ているはず」との橋川さんの証言で、町職員があたりを探すと、こから百五十メートルほど離れた農村広場にも落ち、ゲートボールの練習中だったお年寄りのみなぎを驚かせていたことがわかりました。「あんなのに直撃されたらいちころだよ」「もう怖くて外へは出られねえよ」「ヘルメットでも買



落下した氷塊の一部

バズとどろいとう時に備え

消防ポンプ操法大会

横芝町消防ポンプ操法大会が、十月十七日に横芝中学校で開催されました。

教育の成果は上々 横小で体力づくり研究会

文部省の体力づくり推進校に指定されている横芝小学校（藤代弘一校長）では、その研究成果の一端を披露するため、十月二十六日県内の教育関係者多数を招き、中間発表会を開きました。当日は公開授業として、各学級ごとに「ボールけりゲーム」「マット体操」といったようにテーマを定めて実技の披露をしましたが、児童たちが、この事業のねらいや体力づくりへの認識を十分にもつてのぞんでいるため、自主性にあふれたりズミカルな動きに終始し、活動の成果のほどをうかがわせました。

つてくれ！」
元来温厚な土地柄なのですが、語気を荒たげ、いらだちをあらわにしていました。それもそのはず、これでもう七回目の落下なのですから――

町では早速に運輸省や空港公団の幹部と会って、嚴重な抗議を行いました。この問題については、こと人命にかかわる重大事ですので、事実上にかつ強い抗議を重ねてきたが、今後とも関係市町村と連携をとりながら、より有効な手段で解決を迫っていく考えです。

この大会は、日ごろ訓練した操法技術を競うことで、その水準を高め、いざというときに備え、防火体制をより一層強化しようと毎年行われているもので、今回で七回目を迎えました。

- 大会での結果は次のとおりです。
- ★ポンプ自動車の部
 - 一位 第二分団第二部（北清水）
 - 二位 本部分団第三部（大総）
 - 三位 第三分団第五部（東町）
 - ★小型ポンプの部
 - 一位 第五分団第六部（谷台）
 - 二位 第五分団第三部（寺方）
 - 三位 第一分団第二部（南川岸）

町と議会の動き

町長

議会

26日	空港問題対策委員会	静岡県
25日	察同行	静岡県
24日	総務員連絡協議会先進地視察	
23日	町政懇談会（本町区）	
21日	県町村会監査委員会千葉市	
20日	全国町村長研修会 東京	
19日	鳥喰沼共同利用施設竣工式	東京
18日	東金土木陳情（道路問題）	東金市
17日	町消防ポンプ操法大会	東金市
16日	町政懇談会（長倉区）	千葉市
15日	町敬老会	千葉市
14日	空港公団陳情（騒音問題）	成田市
13日	県地盤沈下対策委員会	白子町
12日	郡定例町村会	東金市
7日	下総町空港対策委員来庁	
6日	山武地区老人スポーツ大会	東金市
5日	金婚式典	
3日	町民体育祭	
2日	県健康づくり大会	千葉市
27日	県市町村長自治研修会東京	蓮沼村
28日	郡消防ポンプ操法大会	
29日	自民党移動政調会	東金市
30日	河内村空港対策委員来庁	
31日	町農業振興大会	八日市場市
28日	町政懇談会（牛熊区）	
29日	大総小運動会	
30日	町民文化祭	
31日	町政懇談会（栗山区）	
3日	町民体育祭	
5日	金婚式典	
7日	下総町空港対策委員来庁	
8日	県町村議会議長会役員会	鎌南町
9日	行政組合議会先進地視察	山形県
13日	町敬老会	
14日	町畜産共進会	
15日	町消防ポンプ操法大会	
17日	鳥喰沼共同利用施設竣工式	光町
19日	東陽病院組合議会	
21日	空港問題対策委員会	
26日	自民党移動政調会	東金市
29日	河内村空港対策委員来庁	
30日	町農業振興大会	
31日	大総小運動会	

青空の下ゴド!

優勝 〈町民体育祭〉

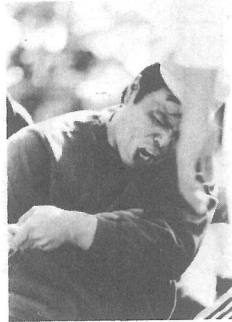

また、昼休みには婦人会のみなさんの踊り、大総小児童によるマステームや横中生徒のプラスチックの演奏も披露され、参加者の



順位	ブロック
1	坂田四部落・小堤
2	北清水
3	上町

心をなごませ、大会に色どりをそえてくれました。



身近な話題や、部落での催し物などがありましたら
 広報係(2-1115)までお知らせください。
 掲載された写真をほしい方は、広報係まで。

横芝の俳壇

横芝句会十月例会

土屋 栗水
 成田 榛子
 若梅あやめ
 海保 きみ
 鈴木 南知
 木下石果子
 安井ゆづる
 佐久間実枝子
 佐久間久子

横芝の碑

谷台安養寺の句碑

(一一八)

谷台の集落は、北側に連なる丘陵で多古町との界を距て、この丘陵の裾を東西に貫いて通る道路の両側に展げています。
 この道路の中央よりやや西に寄った辺りの北側に、安養寺という寺があります。この寺の石段を上ったすぐ左側に、高さ一メートルほどの自然石風の碑が本堂に向かって建っています。
 この碑は、文化、文政から、天保、弘化(一八〇四〜一八四七)にかけて俳諧の道に勝れ、多くの句友と門人を持って活躍されたと

池田 和代
 高品 虎洞
 生きて来て蒼つり草の穂にも似て
 芭蕉忌や枯木に黙しあるからず
 一翹を入れて去にけり落水
 鶴鶴や宿は河原につづきあて
 母の忌や栗飯炊いて徳ぶ夜
 次回
 十二月六日(月)
 冬の雨 寄鍋



飛び交う大声援

四連覇 またも第3ブロック

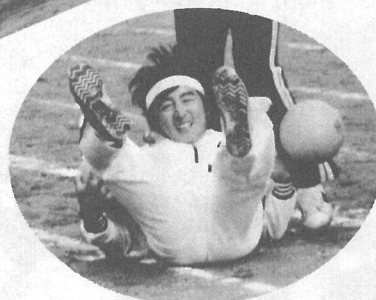

は勿論、遠く他の郡郷からも先生の名声と作風を慕って集まって来る人も多く、次第に礼を尽くす門下生も出てきました。農閑期などには、訪れて来た門下生との吟詠講が深更に及ぶことも度々でした。また、集まって来る門下生が余りにも多く、時には「何か祝い事でもあるのか？」と近所の人々が驚いたりすることもありました。

こうして俳諧の道に勤しみ、人々に慕われて過ごした先生でしたが、弘化二年（一八四五）の夏にふとした病気が原因で、わずか十数日間床に就いただけで六十四歳の生涯を閉じました。

先生の人柄や作風を追慕する人は、その死を痛んで先生の句碑を建立して名残りを惜しむとともに、冥福を祈ったのです。

案内図のさし絵は、その碑で、碑面上部の編額には「雪堂碑」と題字が刻まれ、その下には「翁諱年彦字一鳥号雪堂小字喜七後様市左エ門姓〇氏上総武射郡谷台邑人也家世以農為命性嗜滑〇從三世一叟学俳詣遂得肯綮焉雖愚男女以談笑諷詠是以声銘洋溢四方鄰里鄉黨闕口不置其從遊類衆弘化四年夏卅病十有餘日統續夜無徧体逼惱叫呼之声奄然而逝矣享年六十四実五月廿二日也親故門人共造靈輓歌蒿里衷毀過礼立碑於寶藏精舎本堂側翁娶於高田邑堀越氏先年一男三女長女承家二女嫁於二又邑内藤半左

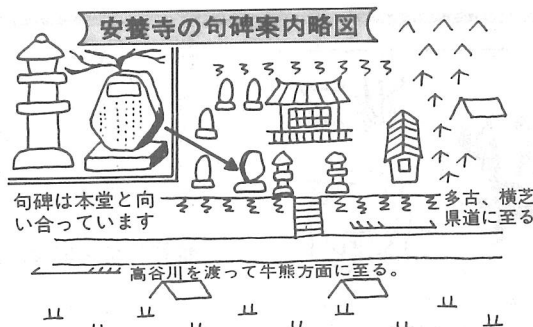

エ門三女嫁於富下邑加瀬多良左エ門男啓亮別家於印耕之地翁開朴之地也嘉永夏五月廿七回追〇講述行履〇不朽余感嗣子規保之序義豈可辭哉因表、尚陽道人智堅撰文並書松風に、浦辺明るき 屋根の月

故人 雪堂 吟

と刻まれています。

◎碑文中〇印は判読不可能な文字です。尚、場所の関係から写真を割愛し、案内図に付けたさし絵でご了承いただきたいと思えます。

取材中「先生の作った俳句の短冊や、書かれた掛軸などが、芝山の仁王様で大事に保存されているらしい」という話を聞きました。

横芝町文化財審議会委員
小沢春光さん寄稿

国民年金 未納のままでは 通算されません 任意加入者

ご主人が厚生年金、船員保険または共済組合に加入している奥さんは、自分の考えで、国民年金に任意加入することができます。

国民年金に加入し、保険料を納めた期間と加入しなかった期間(カラ期間)とい、結婚後のご主人の厚生年金などに加入していた期間は、国民年金に加入していない期間も、加入していたものとみなして年数だけは計算される)を合わせて原則として二十五年以上になれば、六十五歳から通算老齢年金が受けられます。

青年団で枝払い



横芝町青年団(海保讓二団長)では、9月26日、奉仕活動の一環として桜の名所として名高い1号用水路沿いに植えられている桜の枝払いをしました。来年には、きっと見事な花を咲かせてくれることでしょう。団員のみなさんご苦労さまでした。

ご存知ですか? 中小企業への融資制度

中小企業を営んでいるあなたのために、中小企業振興融資資金の制度があります。

この制度を利用できる方は、町内で一年以上引き続き同じ事業を営み、町税を滞納していない中小企業のみなさんです。この制度を利用した場合は、信用保証協会の保証が必要となりま

ります。このように、任意加入者が保険料を納められなくなった場合は、国民年金の加入をやめる手続きをしてから期間を生かすようにした方が有利です。くわしくは役場住民課へ。

ご存知ですか? 中小企業への融資制度

すが、年四%の利子補給がありますので、実質負担金利は三・五五%以上五・三%以下となります。

融資資金の申し込み、お問い合わせは役場産業振興課(二一〇一内線五一)または商工会(二一〇四三四)までどうぞ。

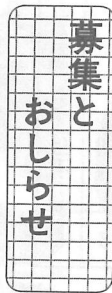

山武地区

政治学級

十一月二十六日、午後一時三十分から東金市中央公民館で、山武地区政治学級を開催します。

この政治学級は、有権者のみなさんに選挙への関心を高めていただき、明るい選挙、きれいな選挙を推進するために行われるもので、講師は、早稲田大学教授の佐藤英

健康アドバイス

町保健婦

こどものおやつは、おとなのお茶の時間とはちよつと違います。こどもは、からだを健康に保つだけでなく、成長発達する分まで栄養をとらなければなりません。しかし、胃や腸が小さいので一度に食べられる量が少なく、三度の食事のほかに、おやつでこれを補っているのです。また、おやつはこどもにとって大きな楽しみのひとつでもあります。

す。このようにおやつは、こどもが成長するうえで大変大切なものなのです。ただお菓子を与えているというのでは困ります。こどもの第四の食事と考えて、牛乳やヨーグルト、果物などをふんだんに使った栄養満点の手作りのおやつで、タンパク質やビタミンなどを補う工夫をしましょう。

おやつは手作り

特設人権相談

善さんと、旭市立琴田小学校長の松井安俊さんです。人間週間(十二月四日・十日)中の十二月七日、午前十時から午後三時まで、町中央公民館で特設人権相談を行います。

結婚、離婚、相続、借地、借家、いやがらせなどの問題でお困りの方は、お気軽にご相談ください。相談は無料で、秘密は固く守られます。

青色申告説明会

青色申告の決算と年末調整に関する説明会を、次の日程で行います。

時間はいずれも、午後一時三十分から三時三十分までです。☆十二月三日

松尾町洗心館 ☆十二月七日

成東町商工会館 ☆十二月九日

芝山町中央公民館

自衛官

防衛庁では、二等陸・海・空士の自衛官を募集しています。くわしくは、自衛隊成田募集事務所(〇四七六一二二一六二七五)までどうぞ。

予防接種日程変更

十一月十六日に役場で行われるインフルエンザの予防接種を海洋センターで十七日に、十七日のフタバ保育園を十六日にそれぞれ変更します。

くわしくは、役場福祉保健課(二一〇一内線46)までどうぞ。