

横芝町の人口と世帯

<2月1日現在>

人口 13,990 (+18)

男 6,784 (+6)

女 7,206 (+12)

世帯数 3,582 (+8)

( )内は前月比



広報

横芝

第174号

昭和54年3月1日

発行所

山武郡横芝町横芝636番地

横芝町役場

電話 04798-2-1111(代)

郵便番号 289-17



▲「寒さなんかには負けない！」  
元気にスタートする生徒達

耐寒マラソン

一月二十七日、横芝中学校で、全校生徒による耐寒マラソン大会が行われました。

この大会は、寒さに負けない健康な体を作ることを目的に、同校が統合された当初から実施しているもので、既に伝統的な行事のひとつとなっています。

同校運動場を発着点とする古川、於幾のコース(男二、八〇〇m、女二、〇〇〇m)を、寒風についてひた走り、みごと全員が完走、一週間に渡る耐寒訓練の成果を披露しました。

おもな記事

|                         |      |
|-------------------------|------|
| 不法投棄“絶滅作戦”を展開.....      | 2ページ |
| 1月臨時会、6議案を可決.....       | 3”   |
| 国民年金保険料4月から3,300円に..... | 4”   |
| 町駅伝大会第5ブロックが優勝.....     | 5”   |
| 町民のひろば.....             | 6,7” |
| 成人病対策.....              | 8”   |
| 横芝の碑.....               | 9”   |
| 案内とお知らせ.....            | 10”  |

# 後を絶たない“不法投棄”

## パトロールで絶滅作戦を展開



▲栗山地先の山林にはこのようなゴミの山がいくつも……

町では、生活環境の充実をはか  
るため、町内一日清掃や不燃物、  
および不法投棄物などの処理を実  
施してきました。

しかし、一部の心ない人達によ  
って、また、山林や道路脇にゴミ  
などが捨てはじめられています。

このため、今後は

①環境衛生組合指定の袋（役場空  
港環境対策課で販売・一枚一四  
〇円）を購入していない世帯を  
対象に、ゴミ処理の実態調査を  
行う。

②警察や地元の方がたの応援を得  
て、ゴミの捨てやすい場所を昼  
夜を問わず重点的にパトロール

—474—

する。  
の二点に絞って、不法  
投棄絶滅作戦を展開する  
ことになりました。

**不法投棄を目撃**

**したら、空港環**

**境対策課**

**☎(2)1117**

または、もよりの警察  
官派出所までご連絡下さ  
るようお願いいたします。



### 不法投棄は罰せられます

**産業廃棄物**→ 6 か月以下の懲役または30万円  
以下の罰金

**一般廃棄物**→ 3 か月以下の懲役または20万円  
以下の罰金

### し尿のくみ取り お問合せは？

し尿のくみ取りは、山武郡市広  
域行政組合、および組合指定業者  
が行っています。

横芝町の場合は、指定業者がく  
み取りを行い、その都度「し尿く  
み取り作業票」を発行しています。  
わからない点、ご不審な点があ  
りましたら、その場で係員にたず  
ねるか、または山武郡市広域行政  
組合業務課（☎04755(4)02  
51）までお問い合わせ下さい。



不法投棄の被害が最もひどいと思われる地区に栗山横芝敬愛高  
校地先の山林があります。

この道路沿にはゴムタイヤ、コンクリートの破片、廃プラス  
チック類などの産業廃棄物や、一般家庭から出されたとされる  
生ゴミが山のように堆積し、自然環境を著しく破壊しています。

後を絶たない不法投棄について、附近に住むNさん夫婦は  
次のように語っていました。

### 町民の声

私達は三年前前に東京からこ  
の地に越して来ました

はじめは自然環境がよかった  
ので、住んでいて非常に快適で  
した。しかし、ここ一、二年は  
不法投棄が後を絶たず、附近の

と言うんです。私が名前を聞こう  
としたら何かブツブツ言いながら  
引き上げて行きました。こういう  
人達は道徳心が欠けているのでは  
ないでしょうか。

町役場では、回収できない不燃  
物、可燃物などの捨て場を造るか、  
処理方法などをもっと明確に指導  
徹底させる必要があると思います。

いずれにしても、今後は役場職  
員や警察の方がたがパトロールし  
てくれるとのことですので、多い  
に期待しています。

山林はゴミ捨て場と化しています。  
「自分さえよければ人に迷惑をか  
けてもかまわない」とでも思っ  
ているのでしょうか。

つい最近はこのことがありま  
した。私達の家の前の空地に車で  
ゴミを捨てに来た人がいたんです。  
注意すると、「ここは俺の土地だ。」

# 消防機庫新築 特別職の給与改定 など、2,237万円を補正

## 一月臨時会、六議案を承認

一月二十九日、一月臨時町議会が開かれました。この臨時議会には、町から、消防機庫新築工事費などに伴う一般会計予算の補正、議会議員・特別職職員の報酬給与の改定など六議案が提出され、審議の結果、それぞれ原案どおり議決、承認されました。

### へおもな議案とその内容

▼議会の議員及び特別職の職員の給与改定について

議会の議員の報酬・特別職の職員の給与及び教育委員会教育長の給与が、次のように改定されました。

- (内は改定前の額)
  - 議長 十四万円(十三万円)
  - 副議長 十二万円(十一万円)
  - 議員 十一万円(十万円)
  - 町長 四十四万円(四十二万円)
  - 助役 三十五万七千円(三十四万円)
  - 収入役 三十三万円(三十一万五千円)
  - 教育長 三十二万円(三十万円)
- このほかに、十二月に支給される期末手当の支給率が「百分の二百六十」から「百分の二百五十」

(月額報酬単位千円)

|              | 大網白里町  | 成東町    | 九十九里町  | 横芝町    | 松尾町    | 山武町   | 芝山町   | 蓮沼村   |
|--------------|--------|--------|--------|--------|--------|-------|-------|-------|
| 報 酬 等        |        |        |        |        |        |       |       |       |
| 町村長          | 467    | 455    | 460    | 440    | 440    | 433   | 440   | 380   |
| 助 役          | 380    | 374    | 377    | 357    | 350    | 337   | 350   | 300   |
| 収入役          | 346    | 337    | 340    | 330    | 315    | 304   | 315   | 279   |
| 教育長          | 325    | 312    | 320    | 320    | 305    | 293   | 305   | 255   |
| 議 長          | 160    | 135    | 150    | 140    | 143    | 135   | 140   | 120   |
| 副議長          | 143    | 110    | 130    | 120    | 120    | 116   | 120   | 100   |
| 議 員          | 137    | 100    | 120    | 110    | 115    | 109   | 115   | 90    |
| 人 口          | 24,997 | 19,787 | 18,381 | 13,870 | 10,551 | 9,172 | 8,168 | 4,929 |
| 人 (53.7.1現在) |        |        |        |        |        |       |       |       |

に引下げられました。なお、山武郡内町村の特別職報酬

酬等の状況は別表のとおりです。

▼町の境界変更について

土地改良法に基づく県営ほ場整備事業に伴って、横芝町(新島山王地先)と蓮沼村(イの念仏面地先)の町界に変更が生じたため、議会の議決を経て県知事に申請したものです。

▼町の区域内の大字・字区域及び名称の変更について

土地改良法に基づく県営ほ場整備事業が行われたことに伴って、新島地先の大字・字区域及び名称を変更し、議会の議決を経て県知事に届け出ました。

▼昭和五十三年度横芝町一般会計補正予算議定について

町税、県支出金及び諸収入を主な財源に、議員特別職の報酬給与の改定による人件費、航空機騒音障害防止対策事業補助金、消防機庫新築工事費等に一千三十六万九千円、また、杉野芳子女史(故人)よりの寄附受入れにかかる学校・保育所の備品購入費等に一千二百万円を計上、合わせて歳入歳出予算の総額に二千二百三十六万九千円を追加し、二十一億一千八百五十四万一千円としたものです。

## 千葉県知事選挙の投票日は

# 4月8日です。



有権者のみなさん、よく見、よく聞きよく考えて投票してください。なお、当日仕事や旅行などで投票所に行けない方は、知事選挙は今日14日から、議会議員選挙は今日27日から4月7日までの間に不在者投票ができますので、印鑑を持って、町選挙管理委員会(☎(2)1111)へおいでください。

# 国民年金保険料

## 四月から二、三〇〇〇円に

国民年金の保険料が、本年四月から一か月三、三〇〇円（現行二、七三〇円）に改められます。

国民年金は、加入者の老後や障害者あるいは母子世帯等になったとき、年金を支給して生活の安定を図るためのものです。

年金額が物価上昇に合わせて増

額されていくのと、年金受給者の増加により、保険料の引き上げが行われました。

保険料が高額になるにつれて、皆さんの負担も多くなりますが、より良い年金を受けるために、保険料は忘れずに納めましょう。

### 少ない予算で増栓

### 考えてみませんか 上水道

山武郡市広域水道企業団（東金市家徳三六一の一）が実施した使用状況調査の結果、「上水道の水を使ったら洗たく物がとてもきれいに仕上がった」「浴槽の汚れが少なくて水が澄んでいるので気持ちよく入浴できる」という意見が目立ったのに対し、「台所一栓なので、もっと使いたくても使えない」という意見もたいへん多く見られました。

そこで創設地域の利用者のうち、約九十パーセントを占める蛇口一栓（台所）の家庭状況をみると、自家用井戸と併用している家庭がほとんどですので、この施設を利用し、うち一部を上水道に切りかえ接続すれば、少ない予算で風呂場や洗たく場の増栓をすることができます。

これを行うためには、自家用水道管の強さや、企業団所定の資材の使用等、若干の制約もありますが、事前にお近くの指定工事店か、企業団にご相談いただければ調査を行うことができることになっていきます。

上水道を有効に利用するためにも、是非一度ご検討下さい。

お問合せは山武郡市広域水道企業団（☎04755(2)0521）またはよりの企業団指定工事店へ。

## 水道

### 3 月漏水当番割

|   |   |   |   |   |   |   |   |   |    |   |    |    |    |    |    |    |   |    |    |   |    |    |    |   |    |    |    |    |    |    |
|---|---|---|---|---|---|---|---|---|----|---|----|----|----|----|----|----|---|----|----|---|----|----|----|---|----|----|----|----|----|----|
| 1 | 2 | 3 | ④ | 5 | 6 | 7 | 8 | 9 | 10 | ⑪ | 12 | 13 | 14 | 15 | 16 | 17 | ⑱ | 19 | 20 | ⑳ | 22 | 23 | 24 | ㉕ | 26 | 27 | 28 | 29 | 30 | 31 |
| 栄 | 工 | 業 |   |   |   |   | 渡 | 辺 | 住  | 設 |    |    |    | 市  | 原  | ボ  | ン | プ  |    | 東 | 京  | 工  | 事  |   | 秋  | 葉  | 電  | 気  |    |    |

宅内・公道の漏水は  
次の指定工事店まで

|        |        |
|--------|--------|
| 渡辺住宅設備 | 2-1227 |
| 市原ポンプ  | 2-2110 |
| 東京工事機器 | 2-1257 |
| 秋葉電気   | 2-2484 |
| 富田工務店  | 2-0642 |
| 栄工     | 2-3933 |

## 国民年金

### 夫は厚生年金に加入 特例納付で受給できないか？

(主婦 K・宮前)

この制度は、強制加入対象期間に適用されるものですので、あなたのように任意加入対象期間しかない方は納入できません。

次に老齢福祉年金ですが、これは七十歳になれば誰でも受給できるものでなく、明治四十四年四月一日以前に生まれた方に対して基準の範囲内で支給するものですから、これも該当しません。

従って、国民年金は受給できませんが、三年間ほど厚生年金に加入していたそうですので、この期間について脱退手当金を受けていなければ、この期間分の通算老齢年金を受給することができます。

なぜなら、任意対象のため、あなたが国民年金に加入しなかった期間が、カラ期間として通算対象期間となり、厚生年金の三年と、このカラ期間を合算すると、あなたが年金を受けるために必要な最短期間の十年を満たすことができるからです。

### 問

私は今月で六十六歳になる女性ですが、国民年金制度ができる前から夫が厚生年金に加入していたので、国民年金に加入しませんでした。

私の場合、現在行われている特例納付制度を利用して、必要な期間分の保険料を納入して年金を受けられないでしょうか。

また、七十歳になれば老齢福祉年金をもらえるから、それまで待っていればよいと言う人がありますが、本当でしょうか。

なお、昭和三十八年から三年間厚生年金に加入したことがあります。

### 答

最初に、特例納付ができないかということですが、

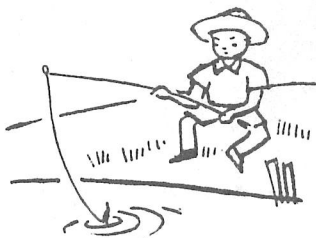

# 本町・古川・両国チームが 初優勝

第4回町駅伝大会



▲ 優勝した第5ブロックの各選手

競技終了後、平山敬止町体育協会長から、優勝した第五ブロックに優勝杯が、また、各区分で最高タイムを出した選手には区分賞が、それぞれ贈られました。

成績は次のとおりです。

(一) 内は所要時分・秒

- ①本町、古川、両国 (59・56)
- ②屋形 (60・45)
- ③栗山 (60・48)
- ④長倉、遠山、取立、姥山、桜前 (61・05)
- ⑤町原、木戸台、中台、牛熊、谷台 (61・20)
- ⑥坂田四部落、小堤 (62・07)
- ⑦上町 (64・17)
- ⑧東町 (64・38)
- ⑨新島 (65・38)
- ⑩北清水 (67・34)
- ⑪鳥喰全区 (68・27)

## 青少年に夢と希望を

春の健全育成運動はじまる

春は、青少年にとって入学、卒業、就職等と生活にけじめがつくときです。また、この時期の青少年は、新しい生活に対する希望と不安が交錯し、とかく心の安定を欠いたり、あるいは脱線しやすい時期でもあります。

青少年に新しい門出を祝い、自信と勇気を育てるとともによい環境をつくるため、おとなが自らの姿勢を正して、地域ぐるみの県民運動を展開しましょう。

- ▼期間 本年三月十六日から四月十五日まで
- ▼スローガン 青少年に夢と希望を
- ▼重点目標



## 成川さん(上町第3)に功労表彰

### 青少年の健全育成に貢献



成川亮二さん(58歳)が、二月七日、県教育会館ホールで開かれた青少年健全育成推進大会の席上で、青少年育成功労者として表彰されました。

成川さんは、昭和三十七年、上町子ども会を結成、自から会長となつて子どもたちの体力増強のため、特にソフトボール、ポートボール、卓球の指導に努め、その後、町子ども会連絡協議会副会長として、豊富な知識と実行力で子ども会の育成に尽くされた功績が認められたものです。

受賞おめでとうございました。

## 永年勤続職員表彰(役場)

町村合併記念日の二月一日、役場二階会議室で、永年に渡って職務に精励し、功績のあつた

次の方がたに、町から、表彰状と記念品が贈られました。

(敬称略)



- 勤続三十年 川島 忠(税務課長)
- 勤続二十五年 小関 茂(総務課長)
- 勤続二十年 越川六郎(給食センター所長)
- 市東恵美(福祉保健課副主査)
- 伊藤 肇(空港環境対策課長)
- 池沢安司(総務課主幹)
- 小池寅蔵(大総小学校用務員)

▲ 永年勤続職員の表彰式

# 町民のひろは

## 自慢あれこれ ⑬ 美術刀剣

押尾喜世治さん (上町第3、75歳)



▲ 刀ダンスを背に名刀清人(きよんど)を鑑賞する押尾さん

子供の頃、琴平神社の縁日に、露店で買ったナイフの切れ味に魅せられて、刃物に興味を持ったのが初まり——と言う押尾さんは、収集を始めて五十年、商売(金物店経営)の上からも刀剣等には深い関わりがあったようだ。

現在は太刀、脇差合わせて二十振程所有、収集を始めた頃は鑑識力が乏しかったので疑物ばかりに手を出し、随分苦い思いをしたそうだが、この経験が見る眼を肥え

させ、愛好家としての押尾さんを更に成長させた。

「名工が魂を打ち込んで作り上げた日本刀の美術的価値は、何物にも換えがたい」と語る押尾さんは、現在、日本美術刀剣保存協会千葉県支部理事として、後輩愛好者の指導にあたっている。



先日、父が、昔の思い出話をしてくれました。その話の中に、栗山川で泳いだということがでてきて、私はびっくりしてしまいました。父たちが、少年のころという、今から二十五年ほど前のことでしょうか。そのころ栗山川は、彼らにとつて、かつこの遊び場だったようです。しかし、そんな話を聞いて、私たちが、「えっ、うそでしょう。」「と、聞き返してしまうのは、なぜでしょうか。



## 栗山川をきれいに

今関恵子 (横芝中三年)

増えていくにしたがつて、ゴミや排水も増えていきます。ゆえに、当然、ゴミ捨て場や、排水設備の完備が必要になってきます。一昔前なら、少しくらい、汚水を流しても、それは自然のもので、川はすぐ元どおりになつたでしょう。しかし、今は化学物質などの混じった水で、川は、自分の力できれいにすることができないのです。

もう一つ、家庭用品や、食料品の普及も、その原因だと思います。

は、できる限り努力をしなくてはなりません。私たちが、無意識に捨てたゴミ、一滴の汚水も、川を一步／＼死へと近づけているのです。

ですから、「私ひとりぐらい」という考えを改めなくてはなりません。ゴミも、小さなゴミも、大きな公害につながるのです。そして、各家庭が、洗剤の使いすぎや家畜のし尿のたれ流しなどに気をつけ、個人が、細心の注意をほらわなくてはならないでしょう。

町役場では、あきかん・あきびんの回収日を増やしたり、排水設備や、ゴミ入れの完備などをしてほしいと思います。

町に、ゴミひとつ落ちていない所は、どぶ川でさえも澄んだ水が流れています。栗山川を助ける事は、まず、町の中を美しくすることから始まると思うのです。そうすれば、いつかは、かつてのような、子ども達の遊べる川が、戻ってくるのではないのでしょうか。

(栗山川浄化啓発作品集から)

私たちの目に映る、現在の栗山川は、ゴミの川です。水の色も、よどみ、今にも悪臭が漂ってきてそうです。ジュースの空きかん、家庭から出る、さまざまなゴミなどが、あちこちに浮いており、時たま、家畜の死がいも見られます。子ども達の遊び場であった、美しい川は、どこへ行ってしまったのでしょうか。

私は、こんな川にしてしまった理由に、生活の向上があると思いません。

まず人口の増加です。人々が

今は、何でも豊富ですぐ手に入りますが、流行を追つて、まだ使えるものも捨ててしまふ人がいます。もちろん、燃えないものが多いので、捨て場に困り川へ……。ジュースも、かん入りの普及により、自動販売機で、手軽に買って、かんは、ポイッとすててしまふ……。かつて、子ども達の、かつこの遊び場だった栗山川も今は、かつこのゴミ捨て場になっているのです。

栗山川は、まだ生きています。これを死なせないために、私たち



# マイホームと税金

## 所得税の住宅取得控除

次の条件のどちらにもあてはまるときは、

$$1,000円 \times \frac{\text{床面積}m^2}{3.3m^2} \quad (3万円を限度) \text{ が3年間}$$

毎年の所得税額から控除されます。

- ①住宅の工事が終わった日又は購入した日から6か月以内に入居し、引き続き住んでいること。
- ②床面積が165㎡以下であること。

さらに、民間の金融機関や建設業者、宅地建物取引業者などから10年以上のローンで融資を受け、昭和53年1月1日以降に住んでいるときは、

$$\left( \begin{array}{l} \text{その年に返済した額} \\ \text{(1年目は契約で最初に} \\ \text{返済する日から1年以} \\ \text{内に返済すべき額)} \end{array} \right) \times 5\% \quad (3万円を限度)$$

が控除されます。つまり、両方にあてはまれば最高6万円まで所得税が安くなるわけです。これらの控除を受けるには、その家に住んだ次の年から3年間、税務署へ確定申告をしてください。サラリーマンの方は、1回確定申告をすれば、2年目、3年目は年末調整だけでかまいません。

# 引っ越し

## 転出・転入届けをお忘れなく

三月、四月は一年のうちで特に引っ越しの多い時期といえます。親元に住んでいた人が大学に入學したり、就職したりして親元を離



▲毎年3月、4月は引っ越しの多い時期

れ、下宿や寮に住む場合、あるいは転勤などで住所を移す時は、必ず役場に転出届を提出してください。

またそれと同時に、転入した日から十四日以内に、新しい住所のある市区町村の役場に、転出証明書添えて転入届を忘れずに出してください。

町内で住所を移した時は転居届を、世帯主が変わった場合は世帯主変更届をお忘れなく。

役場には、住民基本台帳という住民の皆さんの住所などを記載した公簿が備えてあります。町では、この住民基本台帳に基づいて、選

挙人名簿を作成したり、印鑑の登録を受け付けたり、あるいは国民年金や児童手当の支給や予防接種を行うなど、私たちの暮らしに密着した事務を行っています。この

大切な住民基本台帳が正確であるためには、ぜひとも正しい届け出が必要なのです。



## 句会二月例会

- 土屋栗水
- 釣り人は無心堤の冬すみれ
- 石川奇水
- 日面での崖ふところや冬すみれ
- 成田憐子
- 朝晴れの雫が重き冬すみれ
- 宇井芝童
- 日を溜めて土堤の乾きや冬すみれ
- 三枝句城
- あかぎれ
- 輝の踵あらわに廊下拭く
- 原ひさし
- 輝の手にためらいぬお茶の会
- 古屋紅雲
- 輝の手をはじらへつ賜杯受く
- 藤代ゆう
- 衣裁つによき立春を明け放つ
- 齊藤竹露
- 輝や自炊男のゴムの指
- 鈴木南知
- 冬すみれいと小さき花をつけ
- 津田若菜
- 輝の指を恥らうクラス会
- 海保恵保子
- 置く処変えいたわりぬ冬すみれ
- 若梅あやめ
- 行商人釣銭数う輝の手
- 池田和代
- 輝の無き如歩む東京駅
- 木下石果子
- 輝や粗食に慣れて育ちたる
- 安井ゆづる
- 鉛筆が耳より落ちて冬すみれ
- 佐々木久子
- あかぎれのふやけて白く葱洗う
- 佐久間美枝子
- 輝や亡母のモンベのひざたるみ
- 向後雅子
- 早春や始発電車の人となり
- 山崎峰水
- あかぎれの手はエプロンに入る癖
- 飯田蝗生
- 子の荒き遊び見てる冬すみれ
- 五木田狂介
- 門跡のまだいとけなし冬すみれ
- 次回
- 日時 四月三日(火)
- 兼題 「花冷え」「お玉杓子」



# しのびよる成人病

## 早期発見と正しい治療が決めて

成人病とは、老化にともなって起こる病気で、その中には脳卒中、がん、心臓病、肝臓病などさまざまなものがあります。

脳卒中、がん、心筋硬塞は怖い病気だと知っている人でも、それらの総称である成人病という言葉からは、あまいまいイメージしかつかめないようです。

しかし実際には、成人病は会社での中堅・幹部社員、一家の支柱を襲うので、その打撃は深刻です。

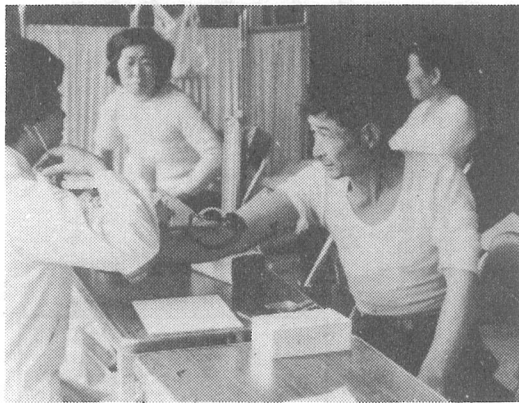

▲気になる血圧測定(循環器検診で)

血圧は、心臓の収縮(のびちみ)運動によっておくりだされるので、血圧はその運動を利用して、ふつう

### 高血圧とは

この老化をもっとも強く現わすのが高血圧と動脈硬化です。

### 高血圧・動脈硬化が基礎づくり

成人病は原因の明確でないものが多く、予防に心がけなければ決してかからないともいきれませんが、かかる時期を五年なり一〇年なり遅らせること、かかっても早期発見と正しい治療で、快適に暮らすことができるのです。

成人病全体の共通の基盤とは、肉体の年齢です。いわば老化がひき起こす障害なのですから、高齢になるほど患者も多くなるわけです。

腕ではかります。どこからが高血圧かはなかなか決めにくいのですが、WHO(世界保健機関)では最大血圧(心臓が縮少した時の水銀柱の目盛)一六〇ミリ以上、最小血圧(心臓が拡張した時)九五ミリ以上としています。ただし、二〇歳代、三〇歳代の人は最大血圧一四〇、最小血圧九〇以上を高血圧と考えた方がよいでしょう。

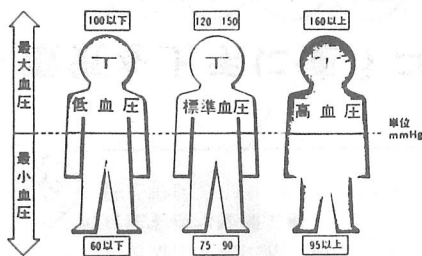

### 動脈硬化とは

私たちのからだを養う栄養は、血液に溶けて動脈によって運ばれますが、この時コレステロールとか中性脂肪とかいうものが動脈の壁に附着していきます。

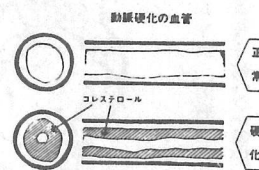

コレステロールなどの附着がひどくなると、動脈の壁は厚く硬くなって弾力をなくします。血液の通るみちも狭くなるので、血液が流れにくくなります。

これが動脈硬化です。

高血圧と動脈硬化は深い関係にあり、この二つの症状を合わせ持っている人が多いようです。

#### 日常生活は

① いらいらしない

血圧は緊張によって上がります。

② 十分な睡眠と休養

夜ふかしや勝負事はよくありません。

③ 寒さに備える

部屋を暖かくし、夜の用便は室内で用を足しましょう。

④ 熱い風呂、長風呂は禁物

洗い場をゆげで暖かくしましょう。

⑤ 便秘しないように

一日一回通じをつけるように心掛けましょう。

⑥ 坂道や階段はゆっくり

急に走ったり、重い荷物を持ちあげることさげましょう。

#### 食生活は

① 米を太食しないように

主食にたよらずおかずをたっぷり食べましょう。

② 塩分は少なく(一日15g以下に)

つけもの、みそ汁は減らしましょう。

③ 香辛料はひかえる

からし、こしょうなどは刺激になります。

④ 魚は自由に、肉はほどほどに

ただし脂肪分の多いものはさげます。

⑤ 植物油は豊富に

なたね油、大豆、ごま油などは動脈硬化を防ぎます。

⑥ 野菜や果物は十分に

カリウム、ビタミン類をたくさん含んでいます。

なお役場では、定期的に循環器検診やガン検診を行っています。

「自分の健康は自から管理する」という心構えを持って、回覧等で指定された検診日には、一人でも多くの方がたが進んで受診下さるようお願いします。



# 横芝の碑

(その七十六)

## 庚申(かのえさる)の昔を語る

### 四社神社境内の庚申塚

「天正年間の庚申様が三本松に建っている」という噂を聞いたので早速オートバイを走らせました。庚申様はすぐに見つかったのですが、これに刻まれていた年号は天正ではなく大正でした。念のため近くのお宅で聞いてみますと「確かに大正の始めに建てたもので、当時この地区で悪疫が流行した。その頃地区に庚申様が祭られていたのだから、そのためかも知れない」ということから建てた。確か近くの地区に建てていた庚申様の分霊だと聞いている」という話でした。

庚申様や道祖神が地区毎に悪疫悪霊退散のために祀られているという話は聞いていますが、それにして悪疫退散の守神として分霊を勧請する程の庚申様なのです。ですから、きっと霊験あらたかな庚申様

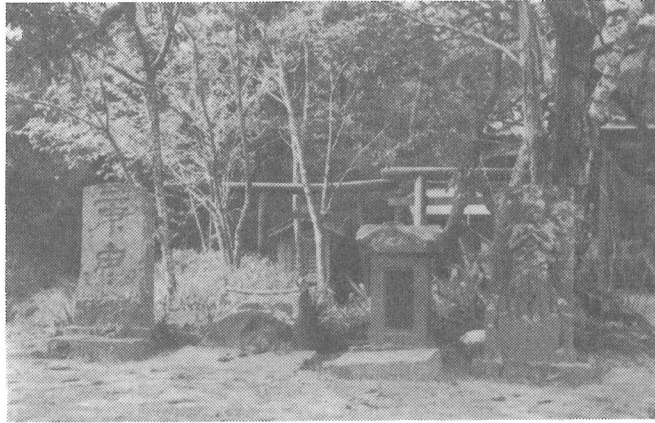

▲“庚申歳に更新”変わらぬ信仰を伝える庚申塚

に異(ちが)いなと思ひ、それらしい庚申様を探し歩いて見ました。そうしますと、四社神社境内と立会に思ひがけない価値ある庚申様が存在していることを知ったのです。

屋形四社神社は、平良兼館の伝説や里神楽、また人数限定三峰講中など、昔を伝える著名な社である

ずつと昔の庚申様は、土を小高く積み上げ、その上に青面金剛像を祭り、庚申(かのえさる)の歳毎に新しく造り直し、これを庚申塚(こうしんずか)と呼んでいたのです。因みに百科辞典等によりますと、塚とは墓、または物の標のために小高く土を盛上げた所、とあります。時が移り、申が猿に通ずるところから(本当は、申とは暦方で時日や方位を十二に配分した名称で、これを申(猿、西鳥、丑(牛)、午(馬)等と獣に例えたのは後世のことなのです)猿田彦命(さるだひこのみこと)と考えられてきたことや、猿田彦命が神々の道案内をされた、という故事から道祖神に結びつけて伝えられてきたことなどもあり、近世に

ることは既にご承知のことと思ひます。

この神社の一の鳥居をくぐり、正面の二の鳥居に向って進みますと、ちょうど三峰様の前に当る参道の畔に一つの塚があつて、その上に四基の石像が建っています。これが昔からの姿を残している庚申塚なのです。

### 信仰の深さ伝える 六十年ごとの庚申

到つては道路改修や耕地整理のために遷座を余儀なくされ、次第に庚申塚の塚はなくなつてしまひました。横芝の庚申様も長倉と鳥喰下にだけ塚の面影をとどめていますが、これも六十年目に来る庚申歳に更新される風習を伝えるものは古老の口伝によるほか何もありません。

ところが、四社神社境内の庚申塚の石像に刻まれた文字は、はっきりとそれを物語つてくれているのです。

石像は四基建っていますが、一基の庚申様には、寛政十二年庚申(一、八〇〇)、また別の庚申様には万延元年庚申(一、八六〇)と刻まれていて、六十年目に改めて庚申様を建立した万延元年の人々の信仰を伝えているのです。氏子の人々は「この辺では庚申様を運んだり移したりはしませんよ。この庚申様はずつと昔からここに建つていたと思いますよ。立会の庚申様だつて産土神様のすぐ後にありますが、ちゃんと別に祭つてありますよ。」ということでした。とにかく庚申塚の形態を残す価値ある存在であることは間違いないと思ひます。

立会の庚申様は、確か正徳年間の建立と記憶していますが、この庚申様もまたご紹介する価値があると思ひます。三本松の庚申様が果して何処の庚申様の分霊であるか

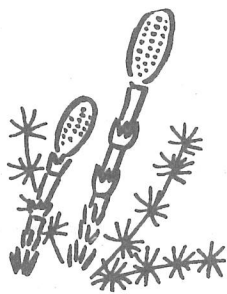

文化財審議会委員

小沢春光氏寄稿

は別にして、近いうちに紹介させていただきます。と思っています。

○写真は庚申塚のもので一番右の庚申像には、寛政十二年庚申十一月吉日、屋形村荒場願主兵右衛門、儀右衛門。一番左の庚申塔には、万延元年庚申九月、西儀作之建中の祠形の石には、大六天、文化十二年乙亥二月当村新場郷中願主海保源〇、と刻まれています。荒場の名称が大六天様では新場となつているのも面白く感じました。大六天様と庚申塔の間に頭笠だけの石がありますが、これには何も刻まれていません。四社神社には元禄年間に献納された御手洗が現存するくらいですから、あるいはさらに六十年前、あるいは百二十年前の庚申様かも知れません。後の鳥居は三峰様のもので、四社神社の本殿は右手のずつと奥です。(四社神社は既にご存知の場所ですので、今回も案内図は省略させていただきます。)

### 建設のあゆみ

< 2 月 >

#### 完成した事業

|                           |        |
|---------------------------|--------|
| 道路改良工事<br>横芝町屋形立会地先       | 263.0m |
| 道路舗装補修工事<br>町道新島2号線(第1工区) | 244.0m |
| 町道新島2号線(第2工区)             | 446.0m |
| 町道三島1号線                   | 392.0m |

#### 道路舗装新設工事

|            |        |
|------------|--------|
| 町道栗山1号水路脇線 | 222.0m |
| 町道中台新屋敷線   | 477.0m |
| 町道取立~坂田線   | 407.5m |

#### 道路排水整備工事

|          |        |
|----------|--------|
| 横芝町於幾字村内 | 140.0m |
|----------|--------|

#### 着工および工事中の事業

|                                 |        |
|---------------------------------|--------|
| 道路改良工事<br>町道鳥喰新田線(第1工区)         | 233.0m |
| 町道鳥喰新田線(第2工区)                   | 347.8m |
| 町道遠山~姥山線(第1工区)                  | 620.0m |
| 町道遠山~姥山線(第2工区)                  | 287.5m |
| 町営住宅排水整備工事<br>横芝町横芝古川(松本・竜ヶ崎団地) | 255.5m |

## 電気を上手に使うコツ

### 洗 た く 機

洗たく物は、洗たく機一回分の分量(2kg)をまとめて洗うこと。消費電力の大部分は水をかく拌するために使われ、洗たく物の量や水の量にあまり関係ありません。洗剤は指定された量でよく、市販されているものは40~50gが

|         |      |      |
|---------|------|------|
| 1回の洗たく量 | 1 kg | 2 kg |
|         | 122ℓ | 150ℓ |
| 洗剤      | 35g  | 45g  |
| 電力      | 60Wh | 67Wh |

### 効率的な使い方

洗たく機は、洗たく機一回分の分量(2kg)をまとめて洗うこと。消費電力の大部分は水をかく拌するために使われ、洗たく物の量や水の量にあまり関係ありません。洗剤は指定された量でよく、市販されているものは40~50gが

### 安全と機器の手入れ

アースが設置されていても絶対安全とはいえません。洗たく作業の台を絶縁しておくとか、漏電しや断器を取り付ければ安全と言えます。また、年二回程度、庭、ベランダに出して洗たく機のむしほしをすると機器が長もちします。

二月二十八日から今月十三日まで、春の全国火災予防運動が実施されます。  
これからは風の強い日が多くなり、大火となりやすい季節です。で、各家庭の皆さんは次の点に十分注意してください。  
◎たばこの投げ捨てと寝たばこは絶対やめましょう。  
◎暖房器具、ガスコンロを正しく使しましょう。  
◎バケツに水一杯のくみ置きを励行しましょう。



◎寝る前、外出前の火の元点検をしましょう。  
◎水田等で芝焼きをする時は、消防署に届出、二人以上で行いましょう

## “たばこの投げ捨て”やめましょう 春の全国火災予防運動はじまる

### 設備近代化資金貸付制度の説明会

主催 県、助千葉県中小企業振興公社 / 対象 中小企業経営者 / 開催日・場所 3月22日(木)前10時(松尾町洗心館)、3月23日(金)午後2時(山武支庁第一会議室) / 問合せ 商工労働部近代化資金係 (☎0472(23)2714)



### 新入生募集

(通信制課程)

県立千葉東高等学校

資格 中学校卒業または同程度

### 求人案内は

### テレフォンサービスで

千葉公共職業安定所では、つぎの日程で電話による求人案内をおこなっています。

| 月日        | おとこ(42)5432 | おんな(42)9338 |
|-----------|-------------|-------------|
| 3.1~3.10  | 雑役・警備職      | 事務的職業       |
| 3.11~3.20 | 事務・営業職      | 各種工員        |
| 3.21~3.31 | 各種工員        | 技術的職業       |

お問合せは0472(42)1181(内線28)まで

以上の学力を有する者/募集人員 普通科三五〇名/募集期間 三月十四日~四月四日/問合せ 県立千葉東高等学校通信制課程 (☎0472(54)6267)