

第163号

昭和53年4月1日

発行所

山武郡横芝町横芝636番地

横芝町役場

電話 04798-2-1111(代)

郵便番号 289-17

横芝町の人口と世帯

<3月1日現在>

人口 13,358 (+11)

男 6,722 (+3)

女 7,136 (+8)

世帯数 3,530 (+3)

()内は前月比

横芝 広報

正しい乗りかたおぼえました



おもな記事

- 53年度予算決まる..... 2, 3
 - 水田利用再編対策にご協力を..... 4
 - 国民年金保険料が改正..... 5
 - サラリーマンと税金..... 6
 - カメラニュース..... 7
 - 町民のひろば..... 8
 - 横芝の碑..... 9
- 面 面 面 面 面 面 面

二月二十五日、横芝小学校で、中学校に入学する児童(自転車通学者のみ)一〇五人を対象に「自転車の正しい乗り方」の交通教室が開かれました。

成東警察署の警察官から自転車の点検、交通ルールなど熱心に説明を受けたあと、地元の交通指導員の協力を得て、横芝小学校から中学校まで、実際に路上走行を行いました。

児童たちは、標識や信号機のついた交差点、踏切などで、教えられた合図や確認をきちんと守り、自転車の正しい乗り方を充分に会得したようでした。

芝町をめざして

18億7,750万円



▲施策をのべる佐瀬町長

町議会三月定例会は、十日から十六日まで七日間の会期で開かれ、一般会計や特別会計の当初予算をはじめ、新東京国際空港に関連する諸対策および従来福祉保健課で行っていた環境衛生業務を行うための新課の設置、五十二年度補正予算など十四議案を審議し、全議案を原案どおり可決し、閉会しました。

佐瀬町長は冒頭、「明るく住みよい横芝町の建設」をめざして、町政推進の施策をつぎのように述べました。

不況脱出に全力投球 福祉の向上

町長 佐瀬 哲司

最近の地方財政は長期にわたる経済不況のため、歳入面においては税収・地方交付税などの一般財源の減収が生じ、その後もこれらの収入が伸び悩んでおり、反面歳出面では給与関係経費、社会福祉関係費など義務的経費が増加するなかで、社会福祉の充実、生活関連施設の整備など、いわゆる住民福祉の向上のための施策の拡充を図っていかねばならないという、極めて困難な局面を迎えております。このような状況は一時的なものではなく、わが国の経済が従来の高度成長から安定成長へと

移行定着するまでの間、地方自治体の財政は益々困難な事態が続くものと覚悟をいたさねばなりません。地方自治体の責任者は、充分その点を考えながら健全財政の堅持を基本的姿勢とし、積極的な財政運営により、不況からの脱出と町民の福祉の向上を図ることを第一義としなければならぬものと責任の重大さを痛感する次第であります。

このような環境下における当町の本年度重点施策といたしましては、昭和六十年の横芝町を展望して、四十七年三月に作成した基本

構想をふまえて、「明るく住みよい横芝町の建設」のために開発の基本を新時代への基盤の整備、均衡と調和のとれた産業の振興と経済開発、快適な生活を送るための社会開発、健康で文化的な人づくりのための教育文化の振興の四点におき、昨年策定いたしました五カ年計画を骨子として五十三年度の諸施策を樹立いたしましたのであります。

①新時代への基盤の整備

特に道路網の整備として、一六、八四五千円（前年比三〇・八%増）を計上し、空港騒音地域に對しては特に配慮しました。また、騒音直下の発展と地域住民の利便を図るための新道建設については五十三年度中に地元住民の意向を充分検討し、路線決定、騒音対策関連道路としての認定採択のために若干の予算を計上しました。

町民生活の保全については、航空機災害ならびに海岸災害などに備えて、消防施設には一〇五、七五五千円（前年比六六・七%増）を計上し、消防力の増強により非常勤消防団の育成強化を配慮しました。

②均衡と調和のとれた産業の振興と経済開発

農業の振興費として一四、六〇一千円（前年比二二・八%増）を計上し、特に米の余剰問題による稲作転換対策には重点的に予算計上しました。

商工業の振興についても、長びく不況と大型店の進出なども伝えられ、その経営はますます困難な状況下であり、これらの施策のために商工会の運営補助金を増額して、不況対策指導態勢に万全を期すつもりです。また、中小企業振興資金の利子補給金も前年度より増額し、町内商工業者の経営の安定を推進したいと思っております。

③快適な生活を送るための社会開発

生活環境の整備に重点を置き、新しく空港環境対策課を設置して空港関連の諸対策ならびに環境衛生全般を担当させ、積極的に業務の推進にあたるつもりです。

特にゴミ対策については小型焼

横ばいよい住みく明るく 町の予算

おもな議案とその内容

▼町の境界変更について
新島地区でおこなわれているほ場整備によって、松尾町との町界に変更が生じたものです。

▼議会の議員の報酬および費用弁償等に関する条例の一部を改正する条例の制定について
四十七年四月以降据置かれていた議長、副議長および議員の町議会における出席費用（一日当り支

却炉の普及はめざましく、ついに目標の一、〇〇〇個にいま一步と迫りました。本年度は五カ町村で組織している組合施設の近代化整備をはかる第一年度として七、五〇〇㎡の用地買収を完了し、その負担金として一四、六八八千円を計上いたしました。

また、社会福祉の充実においても、老人福祉を中心に、第一保育所の防音改築にともなう児童福祉のため三三四、二六五千円（前年比六〇・三％増）を計上いたしました。

④健康で文化的な人づくりのための教育文化の振興

学校教育の施設整備には、前年度と同様に成田国際空港にともな

う騒音対策事業として、横芝中の体育館、上塚小の校舎の改造、横芝中の柔剣道場の新築など、二年続きで重点的に予算計上いたしました。これで一応、小、中学校の校舍関係は終了いたしました。

社会教育の推進についても、社会教育委員会を中心として、関係各種団体の綿密な連携のもとに、町をきれいにする運動、病気見舞金、葬式などの簡素化など、身近な問題を重点的に取り上げ、今後の社会状況に対応できる明るく住みよい横芝町の建設をめざしてまいります。

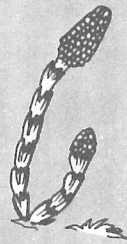

給額）が、一、五〇〇円から二、〇〇〇円に引上げられました。

▼特別職の職員で非常勤のもの報酬および費用弁償に関する条例の一部を改正する条例制定について
特別職で非常勤のもの報酬および会議等に出席した費用の支給額が、諸費用の引上げにもなっており、平均で一二％程度引上げられ

▼横芝町消防団条例の一部を改正する条例制定について
消防団員の報酬が、諸費用の引上げと近隣町村との均衡を保つため、平均で一四％引上げられました。

▼育児休業に係る給与等に関する条例の一部を改正する条例制定について
育児休業法の改正にともなう、育児休業の許可を受けた期間につ

いても給与が支給されるようになりました。

▼職員の旅費に関する条例の一部を改正する条例制定について
五十一年四月から据置かれていた職員の旅費のうち、日当、宿泊料、食卓料について、それぞれ二〇％程度引上げられました。

▼横芝町行政組織条例の一部を改正する条例制定について
新東京国際空港の開港後予想される諸問題に的確に対応することおよび環境衛生に万全を期すことを目的に、新たに空港環境対策課を設置したものです。

▼横芝町国民健康保険条例の一部を改正する条例制定について
国の補助基準額の引上げにともなう、保険給付のうち助産費の額が四万円から六万円に引上げられました。

▼横芝町国民年金印紙購入基金の設置・管理および処分に関する条例の一部を改正する条例制定について
国民年金保険料の引上げにともなう、印紙購入基金が三〇〇万円から四〇〇万円に引上げられました。

▼横芝町固定資産評価審査委員会委員の選任について
固定資産の評価審査委員に椎名豊さん（東町第2）が再選されました。

▼昭和五十二年度横芝町一般会計

補正予算議定について
五十二年度一般会計の最後の補正がおこなわれ、町税、地方譲与税など歳入歳出の更正による剰余金をおもな財源として、小型ポンプ購入費、道路整備事業、その他各費用についての追加更正をおこない、総額一、八三〇、二五三、三〇〇円としたものです。

▼昭和五十三年横芝町一般会計予算議定について
「教育の振興・産業の振興・生活環境の整備および福祉の充実」を重点施策として、五十三年度一般会計当初予算に一、八七七、五〇〇千円（前年比七・三％増）が計上されました。

▼昭和五十三年横芝町国民健康保険特別会計予算議定について
前年度繰越金と国、県からの補助金および保険税を財源として、年度内の医療費改正を想定し、当初予算に三九九、〇〇〇千円（前年比九・九％増）を計上しました。

▼山武郡市広域水道企業団規約の一部を改正する規約の制定に関する協議について
山武郡市広域水道企業団の庁舎竣工により、所在地が変更されたため、規約の一部を改正したものです。

（◎五十三年度一般会計当初予算の詳細については、紙面の都合により次号で掲載させて頂く予定です。）



町の転作割合では72%

ご協力ください

食糧制度を守るため

国は、昭和五十三年度から食糧需給のバランスをたため、今後一〇年間にわたって、水田利用再編対策をおこなうことに決定し、町にも七十二ヘクタールの転作面積が割当てられました。

町農業の基幹作物としての地位を維持する稲作を減らし、転作することは、農家のみなさんにとって深刻な問題であろうかと思いますが、いま一度配布されましたパンフレットをご一読され、食糧政策の趣旨をご理解いただき、転作目標面積の達成にご協力くださるようお願いいたします。(産業振興課)

食糧管理制度

昭和十七年に制定された法律。政府が毎年買入価格を決めて買入れ、これを消費者米価で需要者に売渡す制度。時代の移り変わりによって多少の変更はあるが、大筋では変わっていない。

気象ひとくちメモ

四月になると周期的に高気圧や低気圧が交互に日本付近を通るようになります。高気圧におおわれたうらかな日や花ぐもり、おぼろ月など、おだやかな日があるかと思ふと、低気圧が発達して春のあらしをひきおこしたり、寒の戻りといわれる寒い日がやってくるがあります。

晩霜

四月から五月にかけて低気圧や前線が通った後、移動性高気圧におおわれると晩霜がおりて、生長しはじめた農作物が一夜に

行楽

沖繩方面を通過した桜の開花前線は、三月末ごろ西日本に上陸し、さらに本州を北上して五月下旬には北海道南部に達します。

農作物は晩霜に注意

して霜害を受けることがあります。

日中でも少し冷たい風が吹き、晴れて風が弱くなりそうな日には予報で霜に注意して下さい。

また、潮干狩りも始まります。

干潮をはさんで約二時間が潮干狩りにいちばん適します。

陽気がよくなると細菌が繁殖するので中毒に注意してください。

せんきよだより [その2]

どんな人が投票できるか

選挙に参加する、つまり投票するためには、選挙人名簿に登録されていることが必要とされています。それは選挙人名簿が選挙権がある者だということを証明する公簿であるからなのです。ですからたとえ、投票当日、選挙権があったとしても、形式的要件である選挙人名簿に登録されていない者は投票することができません。しかし、その反面選挙人名簿に登録されているからといって実質的要件である年齢要件、住所要件を欠いていれば投票することができません。

●選挙人名簿を調製しておく、選挙人が投票した場合に選挙人名簿にその旨を記入(または表示)することによって、同一人が二回以上投票することや、他人に偽装して投票することなど、いわゆる一人一票の投票の原則に反する行為を防止することができます。

現在の選挙人名簿制度においては、選挙権を行使するためにはあらかじめ選挙人名簿に登録されていなければならないことはいま述べましたが、この選挙人名簿に一人たん登録されずとその登録は永久に効力を有し、死亡、国籍喪失または他の市町村の区域に住所を移し四か月を経過したときなど法定の手続きによって抹消される場合のほかは、その効力を失なわないこととされています。そして、この選挙人名簿は国会議員の選挙をはじめ都道府県や市町村の議会の議員および長の選挙などすべての選挙に共通して用いられるものなのです。

●選挙人の増加、異動等によって選挙の当日、投票しようとする者が選挙権をもっているかどうかを一人一人審査することは煩雑であるばかりでなく、選挙人にとっても迷惑であり、また不可能に近いことです。そこであらかじめ選挙権の有無を調査して有権者を登録しておくことにより投票所では選挙人本人であるかどうかを調べることだけで投票事務が円滑に早く処理できることになるわけです。

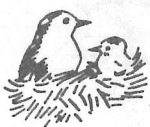

2,389円

県内の最低賃金が改正

県内で働いている全労働者の最低賃金が日給2,389円(時給299円)に改正されました。

これは労働者を保護する目的で、最低賃金法に基づいて毎年改正されているもので、パートタイマー、アルバイト、臨時工などすべての労働者に適用され、県内の事業主はこれより低い賃金を支払うことはできません。

このほか8業種の最低賃金が、次のとおり日額で決定されています。

業 種	最低賃金(円)
食料品製造	2,685
織 維	2,567
木材・木製品・家具・装備品製造	2,772
出版・印刷・同関連産業	2,705
塗料製造	3,385
窯業・土石製品製造	2,880
機械・金属製品等製造業および自動車整備業	2,854
卸 売 業	2,773
小 売 業	2,578

くわしいお問合せは、千葉労働基準局賃金課(電0472-54-5211)へ

国民年金

保 険 料

今月から2,730円に



国民年金の保険料が今月から、これまでの一カ月二、二〇〇円から二、七三〇円に改められます。国民年金は、皆さんが歳をとったり、障害者や母子世帯になったりしたときに年金を支払ってその生活の安定を図るためのものです。このため、国民年金は物価があがっても年金額が目減りしないように、物価スライド制を採用していますので、今までも、たびたび年金額が引き上げられてきました。

ところが、ご承知のように年金の財源は国と被保険者のみなさんの保険料によってまかなっているため、どうしても年金額が引き上げられますと、保険料も増額しなければなりません。国民年金制度が健全に発展して行くためにも、保険料の引き上げは不可欠なものですので、将来自分の年金をよりよくするためにも、この趣旨を十分ご理解いただき、忘れることなく納付されますようお願いいたします。

(※付加保険料については月額四〇〇円のまま据え置きです。詳しくはお問合せは住民課年金係まで)

管理手数料

規格人槽	腐 敗 型		曝 気 型	
	容 量	料金(1月)	容 量	料金(1月)
5以下	1.5以下m ³	450円	0.75以下m ³	770円
6~10	1.6~2.0	500	0.76~1.00	830
11~15	2.1~2.5	550	1.01~1.25	880
16~20	2.6~3.0	600	1.26~1.50	940
21~30	3.1~4.0	830	1.51~2.00	1,160
31~40	4.1~5.0	1,050	2.01~2.60	1,380
41~50	5.1~6.0	1,270	2.61~3.20	1,600

清掃手数料

規格人槽	腐 敗 型		曝 気 型	
	容 量	料金(1回)	容 量	料金(1回)
5以下	1.5以下 m ³	13,900円	0.75以下 m ³	9,800円
6~10	1.6~2.0	18,600	0.76~1.00	13,000
11~15	2.1~2.5	23,300	1.01~1.25	16,300
16~20	2.6~3.0	28,100	1.26~1.50	19,600
21~30	3.1~4.0	37,400	1.51~2.00	26,100
31~40	4.1~5.0	46,900	2.01~2.60	32,800
41~50	5.1~6.0	56,300	2.61~3.20	39,400

◎あなたの浄化槽の年間必要経費は下記の通りです。

浄化槽の種類 腐敗型、曝気型、合併型～容量 m³

管理手数料 円×12ヵ月＝ 円

清掃手数料 (1回について) 円

4月から新料金で し尿浄化槽

し尿浄化槽の管理および清掃手数料が改正され、今月から新料金となります。なお、次表は改正された手数料の一部を掲載したものです。詳しいお問合せは山武郡市広域行政組合(☎04755(4)0251)まで。

サラリーマンと税金

所得税は？

$$\text{所得税額} = (\text{年収} - \text{給与所得控除額} - \text{所得控除額}) \times \text{税率}$$

四月からサラリーマンとしての
 第一歩を踏み出された方、給与に
 かかる税金のしくみをご存じです
 か。
 所得税は、給与やボーナスをも
 らうときに天引きで徴収される

「源泉徴収制度」をとっています。
 さて、所得税の計算ですが、次
 のような算式ではじき出されます。
 給与所得控除とは、商売などを
 している人たちの場合でいう必要
 経費に相当するものですが、次の
 ように計算されます。

① 年収百五十万円以下の場合 Ⅱ
 年収の四割(ただし、計算した金
 額が五十万円未満の場合は五十万
 円)

② 年収百五十万円～三百万円
 の場合 Ⅱ 年収の三割プラス十五万円

③ 年収三百万円～六百万円の場合
 Ⅱ 年収の二割プラス四十五万円

④ 年収六百万円以上の場合 Ⅱ 年
 収の一割プラス百五十万円

ところで所得控除とは、所得税
 の負担が、所得水準の低い人にと
 って重すぎないように、また、納
 税者の負担能力に影響を与えるよ
 うな個人的事情も考えて、所得金
 額から一定の金額を控除するもの
 で、生命保険料控除や配偶者控除、
 基礎控除など十四種類あります。
 さて税率ですが、課税所得金額
 が六十万円以下の場合の一〇%を
 最低に、八十万円を超える場合の
 七五%までの超過累進税率となっ
 ています。

毎月の給料やボーナスから差し
 引かれる所得税は、一定の税額表
 によって源泉徴収されますが、十
 二月に、年末調整によって精算が
 行われます。

県外で学ぼうとする学生さん

学 被保険者証の

交付を!!

国民健康保険に加入されている
 かたで、学校教育法に規定する各
 種学校に就学し、県外に転出する
 かたは、一般の国民健康保険被保
 険者証とは別に、**学**と押印した別

個の被保険者証が交付されます。
学被保険者証が必要なかたは、印
 かん・国民健康保険被保険者証お
 よび在学証明証をもって、住民課
 窓口で手続きをしてください。

引越しなどで電気の使用をや
 めるときは、その予定日を決めた
 うえで、前もって東京電力へご連
 絡ください。東京電力では、この
 指定日にお宅へおうかがいして電
 気をとめる処置や電気料金の精算
 などをする事になっていきます。

ご連絡がありませんと、あき屋
 になった家屋へ電気を送ることに
 なり、危険がともなうばかりでな
 く、電気料金の精算ができません。
 このため料金上の問題がおこりが
 ちです。必ず東京電力へご連絡く
 ださるようお願いいたします。

引っ越しのときは 前もって東京電力へ

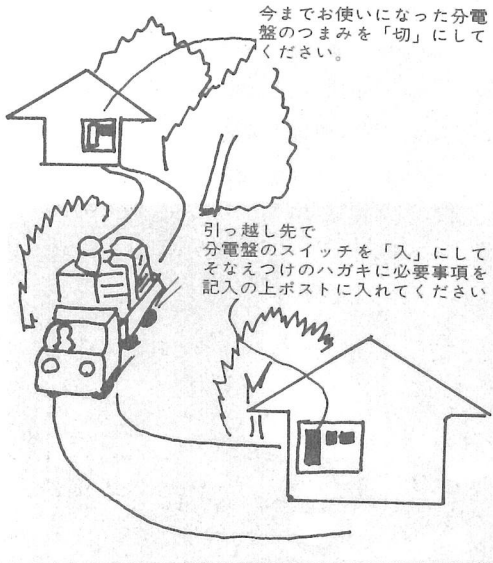

引越先では

前住者にかわり新しく電気をお
 使いになるときは、まず、安全プ
 レーカーのつまみを「入」にして
 (安全器の場合はふたを閉め、プ
 レーカーのつまみを「入」にして
 いただきますと電気はつきま
 す。電気がつきましたら、そなえつ
 けのハガキに所定の事項をご記入
 のうえ東京電力へご連絡ください。
**契約名義だけを
 変更するとき**
 電気料金は払っているが、領収
 証は前任者の名義のままだとい
 うようなことがあります。
 前任者にひきつづいて電気をお
 使いになる場合でも、電気をお使
 いになる方(契約名義人)への変
 更は、必ず東京電力へのご連絡を
 お願いいたします。



上堺保育所に待望の送迎バスが届きました。これは、今まで利用していたバスが古くなったため買換えたものです。新しい送迎バスは園児の足として、今まで以上に親しまれることでしょう。

婦人会役員と役場職員による空缶収集が三月一日と十五日、町内の主要県道を対象におこなわれました。
初日は荒天で、猛烈な強風と砂塵に悩まされましたが、黙々と収集に励んでいる姿には、ただ頭の下がる思いでした。
私たちは、このような善意ある活動に感謝するとともに、空缶の投げ捨ては絶対にやめましょう。
ちなみにこの二日間の作業で収集した空缶は、普通トラック一〇台分にもなりました。



カラニュース



3月17日、町婦人会50名余りが、老人ホームを慰問し、自慢の演芸を披露しました。おとしよりたちは次からつぎへと出てくる歌や踊りに手拍子を打ち、たのしいひとときを過ごしました。

桜のつぼみもほころび始めた3月14日、横芝中で卒業式がおこなわれました。

今年卒業する生徒は189名。席上、中村正義校長先生は、「別れのときは前進です。何処の場にあっても3年間学んだ横芝中魂を発揮してがんばってください」とのべ、「努力」「健康」という二つの言葉を贈りました。

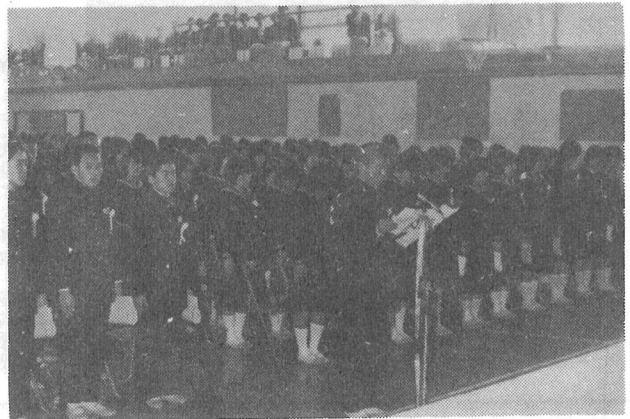

自慢あれこれ
⑤

盆栽

伊東菊雄さん (南・50歳)

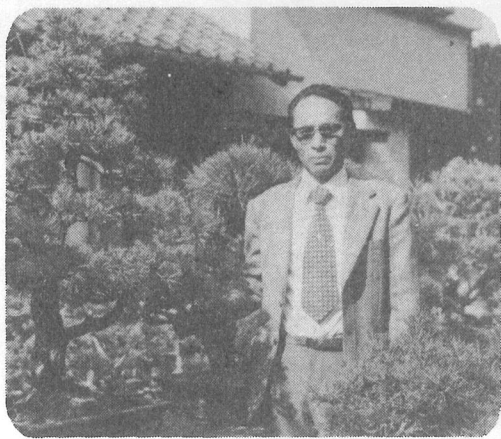

母親が好きで、ポツポツ集めていたのがきっかけです——盆栽を始めて30年。寄植や岩付など、整然と陳列された鉢物のなかでも特に勇壮なのは、樹齢50年から100年以上と思われる五葉、錦松だ。

一番の思い出は「戦後間もなく数少なかった錦松を苦勞して手に入れたとき」と、感慨深げに語ってくれた。



小さな実行

滝川とも (東が丘)

春一番とはいえ、電車を転ばす強風の三月一日、役場職員と婦人会の協力により、横芝—上堺線の主要道路の空缶収集を行いました。八時三十分、役場に集合した私たちは車に分乗して目的地に向かいました。午前中は一号線から立

十一時三十分、全員保養センターに着きました。疲れてはいましたが、皆さんの顔にはすがすがしさがありません。用意された昼食と、熱いお茶のうまかったこと。午後の作業は難行でした。風は冷たく強烈になり、空は砂塵で目もあけず、体も袋も飛ばされそう。だれも物言わず黙々と作業を続け、役場に到着した皆さんの顔は真黒、

町民のひろば

合の保養センターまで、午後は反対に役場まで帰るわけです。単純作業ですが一つ／＼の缶をビニール袋にひろいながら歩く道程は、実に長いものでした。誰かが言っていました。——一つの缶も捨てたことのない者が拾うんですねーと。

目は真赤でした。でも、とう／＼やったという満足感が、体いっばいに溢れてきました。そして一つの体験からいろ／＼な感想が生ま

れ、終ってから町長さんを囲んでの座談会は、有意義なものとなりました。



上町クラブ



長島監督の選手引退と王選手のホームラン記録に日本中が野球熱で沸立っていたころにチームを結成。

先生あり、自営業あり、サラリーマンありとバラエティに富んでいるが、チームワークは抜群。昨年秋の町内大会では、早朝あるいは夕方遅くまで、猛練習した甲斐あって念願の初優勝を達成。

現在部員は15名。アマチュア精神を大切に、より強いチーム造りをめざしている。

皆さんの日常生活の中で、いろいろな出来事、生活上の知恵などありましたら、広く町民にお知らせし、楽しく活用していただくため、何でも結構ですので投稿をお願いします。(三百文字位、写真可)

また、身近な行事や催しなどありましたらお知らせ下さい。

宛先 横芝町横芝六三六 役場 企画課広報係

横芝の碑

(その六十六)

大総村両国新田と太子講の

昔を偲ぶ聖徳太子の碑

旧一二六号国道と於幾を結ぶ道路から両国新田に入り、約五十米進んだ十字路の右角には、子安様の祠や道祖神等の石像が立ち並んでいます。そして、その周辺には、寛延、正徳等の年号が刻まれた碑や石佛が寄添うような姿で集取されています。

その中に珍しい碑があるのに気がつきます。表面の中央には、聖徳太子、両側には元文〇〇、大総村両国新田と刻まれています。

両国新田は、昔於幾の人が荒地を拓き、元録の頃、始めて繩張りを実施して両国新田と称した、と言われていますが、この碑は両国新田が大総村から分離したことを判りと物語っている訳です。

若い衆の力比べに利用：

或古老の話によりますと、「子安様や道祖神は昔からここに建っていたのですが、大部分の碑や石像は他の場所から移されたものだと思います。両国新田は、従来から水田が多く、それだけに湿地帯も



太子様は建設業者の本尊

聖徳太子は、我国で始めて法律

を定められ、また飛鳥文化発展の功労者でもあること等から、後世までも庶民の信望を集め、現世に到っては高額紙幣に肖像が用いられていることは御承知の通りであります。特に今でもその技法と規模に目を見張る、法隆寺や四天王寺を建立されたり、百濟(くんだり)や新羅(しらぎ)等から、建築や美術の職人を呼び寄せて工芸

衆の力比べの石に用いられたりしていたものだ」ということです。

業者の本尊

の振興に努められた事蹟は、建設業者の信望から信仰に転じ、聖徳太子を本尊とする太子講が生れたものと思われまふ。しかし、世の変遷は、碑の太子様の前に集ることが難しくなつて、座敷に軸を掛けて本尊として祭り、その前で講を開くようになって来ますと、何時か碑の太子様との結びつきは薄れて、若い衆の力比べの石になり結果は此々に運ばれ、大総村両国新田の昔を偲んでいるのです。

其後、太子講は職工組合となり更に技術工組合から建設技能組合となつて今日を迎え、太子の掛軸を祭つたことも、既に昔語りになろうとしています。

○写真は、石像と肩を寄せ合うように建っている聖徳太子の碑で、表面中央には聖徳太子と太子と刻まれ、右肩の部分には元文の年号だけが読みとれます。また、半毀の

石像の影には、大総村両国新田と刻まれています。

(本橋取材に当り、地元の菅沢利重、宇井兵吾、同清二、高宮環、桜井市平、本町の中村元一、鳥喰下の押尾好文、各皆さん方の御協力と御指導を頂きました。)

文化財審議会委員
小沢春光氏寄稿

営業課に 変わりました

山武水道企業団

今まで受付窓口になっていた業務課が、機構改革により、今月から営業課になりました。

水道についてのご相談、申込みは次の場所で行なっていますのでお気軽にご相談ください。

○営業課

東金市家徳字中桜田三六一の一

☎04755(2)0521

○北部営業所

松尾町蕪木字清見崎八三一の一

☎047986-4730

◎お詫び

三月発行の広報よこしば一六二号七面の「横芝の碑」の見出しで、二つの道標と、とあるのは、二つの道標と、の誤りでした。訂正してお詫び致します。

碑案内略図

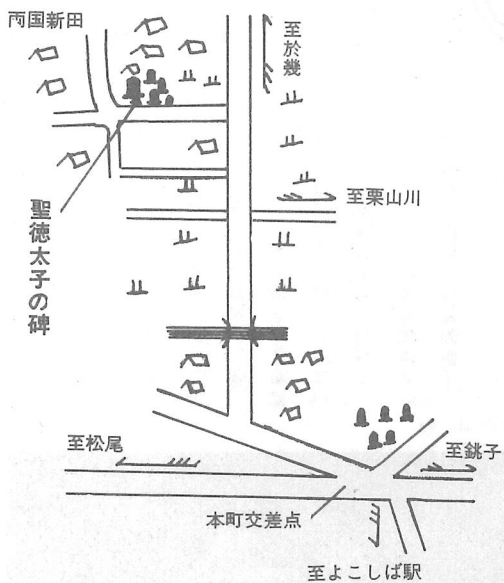

建設のあゆみ

〈2月～3月〉

完成した事業

- 道路舗装新設工事
 - 町道立合区内線 671.0m
- 道路舗装補修工事
 - 町道新島2号線 266.0m
 - 町道松尾～蓮沼線 340.0m
 - 町道鳥喰大六天線 500.0m
 - 町道長倉～遠山線 508.0m
 - 町道木戸台区内線 580.0m

着工および工事中の事業

- 道路舗装新設工事
 - 町道鳥喰上～鳥喰下線 380.0m
 - 町道本町区内線他 362.0m
- 道路舗装補修工事
 - 町道牛熊区内線 956.0m

騒音相談室、生活設計相談所が 移転……

空港公団

成田市花崎町のプリアンサイドビル内において実施されていた騒音相談業務は、三月三〇日より空港管理ビルに移転しました。また地元の方々の各種生活設計の相談に応じていた生活設計相談所も、同ビル三階から四階に移転しました。

○新東京国際空港公団騒音相談室
成田市古込一三三 空港管理

お知らせコーナー

ビル内三階 (☎0476(32)380 または 2381)
生活設計相談所
(☎0476(22)3210 または 2100)

4月6日から15日

までは

「春の全国交通安全運動」です。

正しい交通ルールを守りましょう。



横芝句会三月例会

行政相談日は 4月17日です

役所の仕事などでお困りのかた、不平や不満のあるかたはお気軽においでください。

日時 4月17日(月) 午後2時から4時まで
場所 中央公民館

求人案内は テレホンサービスで

千葉公共職業安定所では、つぎの日程で、電話による求人案内をおこなっています。

お気軽にどうぞ。

日 時	おとこ (42)5432	おんな (42)9338
4.3～4.9	各種工具	雑役・賄
4.10～4.16	技術職関係	店員・ウエイトレス
4.17～4.23	運転手関係	事務
4.24～4.30	雑役・警備職関係	各種工具

杉挿し穂漬けし鹽(たらい)に盛り上り
土屋栗水 石川奇水
涅槃西風(にし)山の向ふの空澄める
成田様子
うすら氷(い)の離れんとして草の糸
宇井芝童
灯ともして末寺ながらも涅槃通夜
土屋栗舟
虫喰ひし間余の箱に涅槃絵図
藤代ゆう

若梅あやめ
ポリ張りて春一番にねむられず
鈴木南知
貧乏は貧乏でよし挿木する
安井ゆづる
萌え堤率えて栗山川流る
大沢竹王
朴納のあるじ挿木に巧みなる
向後雅子
活け柳二度のつとめの挿木かな
木下石果子
挿木してくたびれし足立ち上る
林 義村
杉挿木しかとふみしめ次々に
伊藤保人
妻の後に挿木の指図余後の杖
三枝句城

原ひさし
乳呑歯でぼつぼつ噛むよ雛あられ
古谷紅葉
草の芽や歩き初めし双生児
池田和代
憂きことの束の間の倅さくら餅
佐久間久子
古里の禅寺なつかし涅槃像
佐久間実枝子
珠数持てば善人顔の涅槃講
川野芳子
落の苔娘に縁談はまだ早く
次回
日時 五月六日(土)
兼題「立夏」「露」

