公民館だより

成人学級が開講
婦人学級など五学級

公民館主催により、明るく楽しい家庭づくり、そして人生をより豊かに幸わせにすごしていただくために、昭和四十六年度の婦人学級、家庭教育学級、高令者学級、若妻学級、農業青年学級を開設いたしましたところ、多数の方々から受講の申込みをいただいて、六月八日婦人学級を皮切りにそれぞれ開講いたしました。これから、つぎのような学習テーマにより毎月一回づつ勉強してまいりますが、まだ申込まれていない方で受講を希望される方は、公民館事務室へ申込みをして下さい。

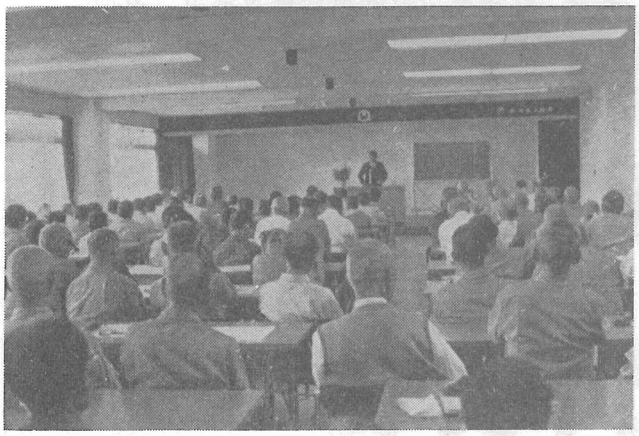

学習テーマ

婦人学級

七月　楽しい家庭づくり
八月　婦人の健康と美容
九月　話の仕方について
十月　生活環境と社会道徳
十一月　家庭の医学
十二月　体力づくり
一月　かしこい消生活費
二月　着物の着付け
三月　花づくりを楽しむために

家庭教育学級

七月　家庭学習の進め方
八月　テレビと家庭教育
九月　現代っ子の心理とつけ方
十月　望ましい親の生活態度
十一月　親と子のレクリエーション
十二月　家庭における交通教育のあり方
一月　体力づくり
二月　青少年の非行化について
三月　子ども会と育成会のあり方

高令者学級

七月　民謡を楽しむために
八月　社会福祉制度のあらまし
九月　健康のための食生活
十月　現代社会における老人の役割
十一月　花づくりを楽しむために
十二月　レクリエーション
一月　家庭教育と老人の役割
二月　老人の交通安全
三月　わが町の現況と将来

若妻学級

七月　赤ちゃんの病気と保育
八月　レクリエーション
九月　体力づくり
十月　幼児の交通事故と予防
十一月　体力づくり
十二月　着物の着付
一月　健康と美容について
二月　やさしい電気の知識
三月　冠婚葬祭の知識

農業青年学級

七月　レクリエーション
八月　農業経営のための金融制度について
九月　合理的な経営設計
十月　体力づくり
十一月　すばらしい人間関係をつくる話し方
十二月　わが町の農政について
一月　農業に関する税金のはなし
二月　レクリエーション
三月　わが町の現況と将来について

7月は予定納税の月です

—これを機会に振替納税のご利用を—

七月は所得税の予定納税の月です。所得税第一期分は七月一日から七月三十一日までの間に納めていただくことになります。もし、七月三十一日の納期限に遅れますと、八月一日から一ケ月間は年七・三パーセント（一日当り百円につき二銭）の割合で延滞税がかかります。さらに納めるのが遅れますと九月一日からは延滞税が年十四・六パーセント（一日当たり百円につき四銭）となります。そこで、納税には便利な振替納税制度の利用をおすすめいたします。

この制度は、ガスや電気料、NHK受信料などの自動払いと同じように銀行、信用金庫、信用組合、農協などの預金口座（普通預金、当座預金、納税準備預金、納税貯蓄組合預金のいずれでもさしつかいありません）から振替によって納税する方法です。この方法をとりますと、税金の納付書が税務署から納税者の指定した金融機関に送られ、預金口座から自動的に納付されることになりますから、わざわざ税務署や銀行などへ出かけなくても確実に納付することができます。忘れたりして余分な手数をかけないためにも、ぜひ七月の予定納税から利用されるようおすすめします。くわしくは、税務署か近くの金融機関にお問合わせください。

⁉きれいな事は良い事だ⁉
青年団の美化運動

構芝町青年団（早川哲雄団長）では、明るく清潔な町造りを目指して、本年度の事業計画に「生活環境の美化運動の推進」を計画しました。去る、五月二十三日役場公民館及び給食センター周辺の清掃作業を実施するとともに、美化運動の一環として草花の苗を作り町内各所の花壇に植えるため種子播きを実施しました。また、六月二十日には今シーズン海水浴に訪れる沢山の人達が気持よく海水浴を楽しめるように、海岸週辺の清掃作業を実施しました。これからも、このように各所の清掃を実施して行くそうですが、この青年達の社会奉仕に対して、大いに敬意を表するとともに、今後の活躍に期待いたしたいと思います。

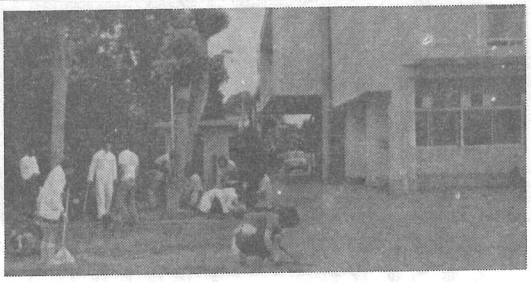

清潔な町造りに励む青年団