広報 横芝

この広報は各家庭に漏れなく配付します。
発行所・千葉県山武郡横芝町役場（電話）横芝 32・249・339

町税の納期
- 第4期　11月1日
- 第5期　12月1日
- 第6期　1月31日

国民健康保険税の納期
- 第4期　11月1日
- 第5期　12月1日
- 第6期　1月31日

固定資産税の納期
- 第3期　11月1日

国有提供施設等所在市町村助成交付金の納期
- 第2期　11月1日

国有資産等所在市町村交付金の納期
- 第2期　11月1日

県税の納期
- 第2期　11月1日

11月は申告所得税第2期分の納期です
◎納税は便利な預金口座振替制度の御利用を。税務署

選挙人名簿の登録手続きが変りました

転出入の際申告が必要

御存知のとおり、いままでの選挙人名簿は毎年九月十五日現在で作成する基本選挙人名簿と、選挙のある毎に作成する補充選挙人名簿の二通りがありましたが、今度法律の改正によって、皆さんからの申出に基いて「永久選挙人名簿」を作成して、総てこの名簿によって選挙が行なわれることになりました。

この名簿は、今までの名簿と異って、一度その町村で登録されますと、他の町村に転出されるとか、又は逝くなられる等の理由で、その選挙権を失なわない限りは何時までもそのままに据置かれる訳です。

さて、この「永久選挙人名簿」は、今年の六月二十日現在をもって皆様の御協力をいただいて行なった住民実態調査の結果に基いて作成し、有資格者の方のことについては既に回覧によってお知らせしたとおりで、この人達は全部登録されています。

それでは、其後に選挙権を取得された方はどんな手続きが必要であるか、ということについて述べて見ましょう。

まず、皆さんから役場内の選挙管理委員会に申出ていただきます。その資格は、日本国民で横芝町に住んでいる満二十才に達した者、又は満二十才以上で新らしく横芝町に移住して来た者が該当します（他町村から横芝町に転入して来た人は、前住地の町村選挙管理委員会発行の異動についての証明書【登録証明書又は未登録証明書】を持ってくることが必要です。）これと反対に横芝町から他町村に転出する場合には、横芝町選挙管理委員会発行の同証明書を持って行かなければなりません。こうして、それぞれ申告を受けた各選挙管理委員会では、毎年三月と九月の一日を押えて、選挙権を持つ人で、その町に三ヶ月以上引続いて居住していたことを調査確認の上前記「永久選挙人名簿」に登載する訳であります。

以上申上げましたとおり、今までは投票する資格を持つ人は例え基本選挙人名簿に登載洩れであっても、選挙の都度作成する補充選挙人名簿に登載してもらえたのですが、これからは補充選挙人名簿の制度がありませんので、どうしても、転出入の度毎に関係町村の選挙管理委員会に出向いて関係証明書の交付請求と、その証明書の提出を所定の手続きを済まされるようお すすめいたします。

◎尚、名簿の閲覧は役場の勤務時間内であれば、何時でもできるようになりましたし、登録及証明書交付も同じく何時でもできますので、「後でいいだろう」といわれず、直ちにすべての手続きをすませ又、登録氏名の誤りや脱漏を防ぎ、与えられた公民権の行使を大切にいたしましょう。

× × ×

交通安全旬間の成果あがる

横芝町交通安全協会では、成東警察署及横芝幹部派出所と協力し、去る十月十一日から二十日までの十日間、恒例の全国交通安全旬間の行事を展開した。十一日に実施したプラカードを先頭にパレードする横小の児童

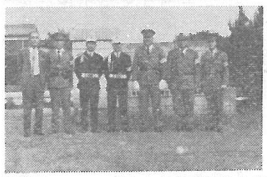

本部長・平山署長・平賀署所長
横芝警察官・同交通係・萩原警察官
右から吉川警察官・同指導員
関係者官渡辺交通係

▲議会だより▲

尿処理組合」「佐倉市、習志野市、酒々井町霊柩組合」其他を加えるもの）以上六議題を審議決定した。尚、此の議題について、空港公団の地係長、県空港調査室の鈴木副主査の両係員を招き、国際空港設置について横芝町の立場並被害及利益等の事情を聞く等の研究が行なわれた。

◎昭和四十一年十月二十五日付昭和四十一年九月十七日午後一時招集のもの。

○第一号議題　昭和四十一年度横芝町一般会計補正予算議委員会共同設置規約の一部を変更について協議決定の件

産業費を主として、歳入、歳出それぞれの八八四万七千円を追加し、総額それぞれを二五、七七二万円にするもの）

○第二号議題　同横芝町老人ホーム特別会計予算議定について、○第三号議題　同有線放送電話特別会計補正予算議他を加えるもの）以上六議題を審議決定した。尚、此の地係長、県空港調査室の鈴木副主査の両係員を招き、国際空港設置について横芝町の立場並被害及利益等の事情を聞く等の研究が行なわれた。

◎昭和四十一年十月二十五日付昭和四十一年九月十七日午後一時招集のもの。

○第一号議題　昭和四十一年度横芝町一般会計補正予算議委員会共同設置規約の一部を変更について（北清水地籍の一部を光町木戸地籍に、光町木戸地籍を北清水地籍に、それぞれ編入するもの）○第六号議題　千葉県市町村公平委員会共同設置規約の一部を変更について（千葉県市町村公平委員会との間に行う登録事務の範囲に関する規約制定について）○第七号議題　昭和四十年度横芝町一般会計決算認定について（新たに「佐倉市」「印旛郡市広域市町村圏事務組合」「山武郡市広域水道企業団」を加えるもの）

◎昭和四十一年十月二十五日付昭和四十一年九月十七日午後一時招集のもの。

○第一号議題　昭和四十一年度横芝町一般会計補正予算議委員会共同設置規約の一部を変更について、○第二号議題　同有線放送電話特別会計補正予算議定について、○第三号議題　同国民健康保険特別会計決算認定について、○第四号議題　同横芝町職員定数条例の一部を改正する条例制定について（公社接続に伴ない有線放送電話職員を一名増員するもの）○第五号議題　町の境界変更について（北清水地籍の一部を光町木戸地籍に、光町木戸地籍を北清水地籍に、それぞれ編入するもの）○第六号議題　職員団体の登録に関する条例制定について、（千葉県市町村公平委員会との間に行う登録事務の範囲に関する規約制定について）○第七号議題　昭和四十年度横芝町一般会計決算認定について、○第八号議題　横芝町有線放送電話特別会計決算認定について、○第九号議題　横芝町有線放送電話施設の設置及管理に関する条例の一部を改正する条例制定について、（緊急通話土地買収契約について、（東洋高圧所有の栗山地先用地を町が買収しようとするもの）以上十四議題を審議決定した。

◎昭和四十一年十月二十五日付昭和四十一年九月十七日午後一時招集のもの。

○第一号議題　昭和四十一年度横芝町一般会計補正予算議定について、○第二号議題　同有線放送電話特別会計補正予算議定について、○第三号議題　同国民健康保険特別会計決算認定について、○第四号議題　同横芝町職員定数条例の一部を改正する条例制定について、（公社接続に伴ない有線放送電話職員を一名増員するもの）○第五号議題　町の境界変更について（北清水地籍の一部を光町木戸地籍に、光町木戸地籍を北清水地籍に、それぞれ編入するもの）○第六号議題　職員団体の登録に関する条例制定について、（千葉県市町村公平委員会との間に行う登録事務の範囲に関する規約制定について）○第七号議題　昭和四十年度横芝町一般会計決算認定について、○第八号議題　横芝町有線放送電話特別会計決算認定について、○第九号議題　横芝町有線放送電話施設の設置及管理に関する条例の一部を改正する条例制定について、（緊急通話土地買収契約について、（東洋高圧所有の栗山地先用地を町が買収しようとするもの）以上十四議題を審議決定した。

◎尚今まで公社線だけの所有者が有線にかける場合、一回二十円でしたが、これは十円に改められました。

収入役土屋直勝氏再び選任

人権擁護委員も再推せんに決定

収入役土屋直勝氏と人権擁護委員中村淳氏及平山喜代次氏の任期がそれぞれ終了したので、土屋直勝氏を再選任、中村、平山両氏を推せんすることの了承を町議会に求めた結果、満場一致で了解決定された。

◎尚今まで公社線だけの所有者が有線にかける場合、一回二十円でしたが、これは十円に改められました。

有線放送の条例が一部変更

時間外通話は百円の場合も!!

公社接続以来、極めて高度の御利用をいただいている有線室では、十月末現在の一日平均通話回数が三千件を越え百二十回線をフルに使用しても間に合わず「呼出が遅い」「話中が多すぎる」とお叱りをいただいております。そこでアンケートを出していただく等「何とかしてお叱りを少なくすること」をいろいろ研究し、又運営委員会にも諮って見ました。

アンケートの結果は、回答数一、二八三　これを項目別に見ますと、

○使用料を値上げして人員を増やす。

○通話時間を制限して超過料金を徴収する。　二五六

○全部を度数制にする　三二二

○公社との接続だけ度数制にする。　三五〇

○いまのままでよい　一五八

上記の内訳で、○印の二項目は、公社接続以来、一回百円の接続手数料を徴収する。（但し自分その用件が、医師、病院、助産婦宛の連絡、若しくは火災、天災地変等の場合、関係公的機関との連絡に関するものは無料とする。）ことが答申され、更に十月二十八日の議会で条例が議決され、十一月一日から施行されることになりました。よろしくお願いいたします。

戸台地先の用地を県道用地として町が買収し、これを県に寄付申入れするもの）○十一号議題　専決処分事項の報告について、○第十号議題　職員団体の登録に関する条例制定について、（千葉県市町村公平委員会との間に行う登録事務の範囲に関する規約制定について）○第十二号議題　収入役選任について同意を求める件、（現収入役土屋直勝氏を選任することの同意を求めるもの）○第十三号議題　人権擁護委員の推せんについて意見を求める件（任期満了となった人権擁護委員、中村淳、平山喜代次の両氏を再び推せんすることについて意見を求めるもの）○第十四号議題　土地買収契約について、（東洋高圧所有の栗山地先用地を町が買収しようとするもの）以上十四議題を審議決定した。

ふる里の話題（樹木）〔六〕

今切の松林

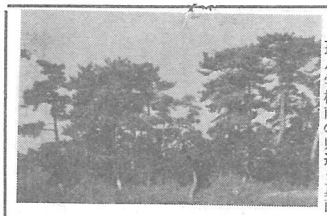

上堺小学校前の県道を真直ぐに海岸方面に下り、T字路に突当ると、そこが俗に言う今切山で、昔の多い黒松の林が続いている。此の辺り一帯は横芝町屋形字今切と呼ぶのが正しく、地図を開いて見ると、屋形字南川岸と屋形字立合の間にあって南は白砂の九十九里海岸に連なっている、いわゆる、朝に松籟を聞き、夕に汐騒を聞く、という風景の地でもある。

昔、此の付近一帯は、黒松が密生して昼尚暗く、樹齢三百年に余り、周囲二米程の老樹が辺りを圧していた、そして、一度此の林に分け入り五米も離れるとお互いを見失ってしまうような所であったという。明治の始め頃からは農林省で魚つき保安林に指定していたようである。今此の今切を横に通っている（T字路の横路線）県道は、大正の初期に施行された耕地整理の折整備されたもので、それ以前は、今より稍々上に幅員僅か二米程の小路が樹間を縫って、これが上総と下総を結ぶ唯一の要路であった。

鰯の大群がこの沖に押寄せほとときす

啼くや黒戸の大鰯

と句を吟じている。

さて、此の黒戸（畦戸）の浜には異説もあるが、隣村遠沼村の旧家石橋民宅に代々伝わる古文書によれば「九十九黒戸の浜」とあるので、黒戸は九十九里沿岸説を採ったのである。この浜の十二軒沖合には細長い島があって風影至って絶佳であったが惜しくも元禄の大地震に海中に陥没してしまいその島根は今も残ってこれをカンコ根と呼んでいる。

天保十二年三月、勤玉詩人梁川星巌が妻の香蘭女子を伴なって房総遊歴の途中、屋形の海保沙村正恒宅に逗留中、勤王の志士が来り会し、良く此の今切山中に国事を談じたと伝えられている。

月移り、星変わり、九十九里海岸十六里余りの間にも希に見る旧蹟である松林も、時代の変遷は最も古木であった部分六反有余は終戦後指定解除になり畑地或いは宅地になったが、県道下一町歩余りは今尚保安林としてその役目を果している。

◎此の文章は、町誌編纂委員吉導員・同指導員の「元禄すぐれば熱さ忘れる」「日本人の悪い癖だという。○○デー、××週間、△△月間そして後は、…「忘却とは忘れ去ることなり」…とあってはならないと思う。誰か自覚してダンプカーに突当り、乗用車の下敷になる者があろうか、ましてや被害者となった場合並被害及利益等の事情を聞く等の研究が行なわれた。

◎昭和四十一年十月二十五日付昭和四十一年九月十七日午後一時招集のもの。

○第一号議題　昭和四十一年度横芝町一般会計補正予算議委員会共同設置規約の一部を変更について（北清水地籍の一部を光町木戸地籍に、光町木戸地籍を北清水地籍に、それぞれ編入するもの）○第六号議題　職員団体の登録に関する条例制定について、（千葉県市町村公平委員会との間に行う登録事務の範囲に関する規約制定について）○第七号議題　昭和四十年度横芝町一般会計決算認定について、○第八号議題　横芝町有線放送電話特別会計決算認定について、○第九号議題　横芝町有線放送電話施設の設置及管理に関する条例の一部を改正する条例制定について、（緊急通話土地買収契約について、（東洋高圧所有の栗山地先用地を町が買収しようとするもの）以上十四議題を審議決定した。

◎尚今まで公社線だけの所有者が有線にかける場合、一回二十円でしたが、これは十円に改められました。

収入役土屋直勝氏再び選任

人権擁護委員も再推せんに決定

収入役土屋直勝氏と人権擁護委員中村淳氏及平山喜代次氏の任期がそれぞれ終了したので、土屋直勝氏を再選任、中村、平山両氏を推せんすることの了承を町議会に求めた結果、満場一致で了解決定された。

◎尚今まで公社線だけの所有者が有線にかける場合、一回二十円でしたが、これは十円に改められました。

有線放送の条例が一部変更

時間外通話は百円の場合も!!

公社接続以来、極めて高度の御利用をいただいている有線室では、十月末現在の一日平均通話回数が三千件を越え百二十回線をフルに使用しても間に合わず「呼出が遅い」「話中が多すぎる」とお叱りをいただいております。そこでアンケートを出していただく等「何とかしてお叱りを少なくすること」をいろいろ研究し、又運営委員会にも諮って見ました。

アンケートの結果は、回答数一、二八三　これを項目別に見ますと、

○使用料を値上げして人員を増やす。

○通話時間を制限して超過料金を徴収する。　二五六

○全部を度数制にする　三二二

○公社との接続だけ度数制にする。　三五〇

○いまのままでよい　一五八

上記の内訳で、○印の二項目は、公社接続以来、一回百円の接続手数料を徴収する。（但し自分その用件が、医師、病院、助産婦宛の連絡、若しくは火災、天災地変等の場合、関係公的機関との連絡に関するものは無料とする。）ことが答申され、更に十月二十八日の議会で条例が議決され、十一月一日から施行されることになりました。よろしくお願いいたします。
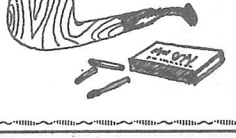
たばこは
町内で
買いましょう