広報 横芝

この広報は各家庭に洩れなく配付します。
発行所・千葉県山武郡横芝町役場（電話）横芝 32・249・339

9月は	固定資産税	第3期
	国民健康保険税	第4期
	有線放送電話使用料	第3期
10月は	町県民税	第3期
	国民健康保険税	第5期
11月は	固定資産税	第4期
	国民健康保険税	第6期
	有線放送電話使用料	第4期

の納期です

有線が公社線と繋がりました

接続局は 四七局

本紙前回号で御案内申し上げてあります有線放送電話は九月十日から公社線と接続通話を開始いたしております。

通話時間は午前六時三十分から午後九時までで、午後九時から翌朝の午前六時三十分までと、一斉放送中は緊急を要するもの（人命及火災等に関すること、及び医師、獣医師、警察等の連絡）以外は接続できません。

それから前回号で電報電話局の内示で市川、船橋、鴨川等が接続不能とおしらせしてありましたが、其後再び、「既得権として認める」旨連絡がありました。結果としまして次の局が接続局として指定されました。野手、旭、元干潟多古、日吉、干潟、成田、四街道、佐倉、野呂、川上、八街、馬渡、誉田、船橋、市川五井、木更津、柏、佐原、大原、鴨川、勝浦、山田台、白里、豊海、土気、鳴浜、大網九十九里、緑海、成東、茂原日向、野尻、諸持、海上、飯岡、芝山、木戸、千代田、蓮沼、松尾、八日市場、千葉東金、銚子、以上四七局。

尚、横芝有線の交換台には三八〇番から三八三番までの四本の代表電話が入りますので呼出の場合は、有放横芝三八〇番或いは有放横芝三八二番と呼んでいただくと有線の交換台が出ますので、今度は有線番号を申し込んで下さればよろしい訳です（町内同志が話し中の場合、局外からは通話申込みがあると一時通話を中止していただいて接続します。）から知人親類等の方にはあらかじめ御れんらく置き願いたいと思います。これから公社線が繋がりますと、回線内のマナーが大変大事になってまいります。

例えば、酒に酔った人が、訳の分らない言葉を並べたり交換職員にからんで回線を独占する場合、又偽りの緊急申込みや、徒らの長話は、その回線全部の迷惑になりますので、有線所有者の方々がお互いに厳重に御注意をおねがいいたしたいと思います。

農地国債の償還始まる

＜請求書は早目に＞

農地被買収者給付金請求書の受付期限は四十二年三月三十一日迄です。

期限後は理由の如何を問わず請求できません。現在までに約八〇％が請求済となっておりますが未請求の約一割は団体、法人、共有、或は遺族等が複雑なものが多い様です。この様な場合請求書の添付書類等の準備に相当の日数を要しますので期限切れにならない様早目に準備して提出して下さい。

請求書用紙は役場産業課に用意してあります。

＝学校だより＝

横芝小のプール完成

上小の体育館も

給食センターは十月完成

○本紙二八号及二九号で紹介したが横芝小のプール及上堺小の体育館は共に完成して、子供達の歓声を受けている。特に地質の関係から、「夏休みまでに間に合うのかしら？」と心配されていたプールは休みに入ると間もなく完成し某大学から有名選手を招いてフール開きを行なった。

○横芝中学校をはじめ町立小中学校全校生徒の昼食を賄う給食センターは現在の中学校裏に当る横芝町横芝四〇八番地地先に鉄骨三〇三八〇平方米の本屋と、一七五〇平方米計三二、一三〇平方米（九七坪）、請負業者は吉岡建材で工事を進めている。

建設備々品物　六千九百万円
敷地整地　六千壱百万円
総計　八百九十六万円

壱千参百八十九万六千円で完成は十月二十日の予定。

○横芝中学校体育クラブは教師、生徒一つになって目覚ましい活躍を続けている。今年の夏期大会では山武郡を制覇し県大会に遠征した。結果成績次の通り。

野球部（市営球場）一回戦　一対〇で惜敗
庭球部（県営、千葉高）
女子団体　三位
体操部（県体育館）
男子団体　七位
卓球部（県体育館）
男子個人　四位
剣道部（県武道館）
個人　三回戦まで出場

○郡下で初の職業適性検査を実施。

中学校では、六月に職安検定官を招いて三年生全員の適性検査を実施した。

知能指数の調査でなく、個人毎の技能的指数を調査するもので、これからの進学や就職の指針としての指導教育の一環としたもので、父兄の間にも「是非来年も」と極めて好評であった。

（完成したプール）

（技能検査を受ける生徒）

総合開発計画を討議し成田空港の騒音問題も研究

横芝町議会は、去る八月二十九日午後二時から議場で全体協議会を開催し、旧栗山飛行場跡の用地を買収して工場其他文化施設の誘致等を討議し、更に県航空調査室からは鈴木副主査、公団成田分室からは小川室長を招いて、成田空港設置に伴なう横芝地区の騒音及び汚排水の影響等について事情を聴取して研究を行なった。

（尚、「九月の定例会には事前記保官が来庁されたい」旨藤城議員等から希望があり、「所定の手続きによる要請があれば時間の許す限りは御希望に添いたい」と回答があった。）

議会だより

交通事故の示談は役場に連絡してから

（国保利用の場合）

走る凶器－自動車等の交通事故の悲惨は言語に絶するものがあります。

しかし、突然い手続きが遅れているが、加害者にはこれを立替えて支払う能力がない時には「止む得ない場合の取扱」として国民健康保険が加害者に代って医療費の支払いをすることができます。

さて、それでは国民健康保険の加入者が自動車事故の被害者となった場合にはどうしたらよいのかということになります。

まず、医師の手当を受けることは勿論ですが、それと同時に役場の国民健康保険の係に連絡をして「取敢えず国民健康保険を利用する」旨を伝えて下さい。そうすれば加害者が自動車損害賠償責任保険によって支払うべき医療費を国民健康保険では医療費給付の対象にはなりません。それでは「どうしても国民健康保険は使用できないのか」といいますとそうでもありません。万一事故が発生しても自動車損害賠償責任保険の支払いは使用できないのかは、加害者に請求する訳であります。

それから示談のことについてですが、示談の損害賠償には医療費ばかりでなく、生活費や物質面精神面の慰藉料まで含まれているので、その類面にのみ幻惑され「医療費は国民健康保険で」と自分でも考え、又加害者も、何となく言ったように持ちかけてくるので、何時か医療費抜きの示談を成立させてしまっているというケースが多いようです。

最近医療費の増額に伴ない皆さんの国民健康保険財政も深刻であります。特に交通事故による医療給付の額は相当なものでありますので、不法行為（交通違反事故、けんか泥酔）による傷病の取扱いは慎重に取扱い、国民健康保険を使用する場合には必らず役場国保窓口への連絡を忘れず。示談の一歩前に医療費についての相談をそれるようおねがいをいたします。

適正な、そして健全な国民健康保険の運営のため加入者各位の全面的な御協力をおねがいいたします。

◇ふる里の話題◇

樹木（五）サイカチの木

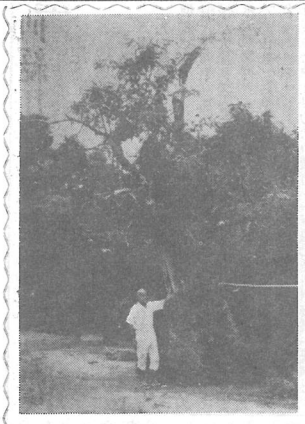

横芝町古川に鈴木昇さんという極めて信心深い人がある。特に仏に対する信仰は強く、古川の里を中心にして点在する仏像や、無縁仏の墓石等を自分の所有地に集めて祭祀を行ない、又荒れ果てた仏堂や地蔵尊等を毎月のように巡回して拭き掃除を行なう等、「只奇特な御仁」の評判をとっている。人呼んで、古川の地蔵様。

さて、此の鈴木さんの庭先に樹齢六百年（一説には一千年とも言われる。）を超えるというサイカチの木がある。

――昔、上総国武射郡古川村は二年も続いて旱魃と洪水に襲われ上納の年ぐ米に事欠き村人の何人かは江戸の牢送りを覚悟するか、薙旗を押し立てるか、どちらかを採らなければならない瀬戸際に追い詰められていた。名主平右エ門は八方手をつくして、年ぐ米