広報 横芝

この広報は各家庭に洩れなく配付します。
発行所・千葉県山武郡横芝町役場（電話）横芝 32・249・339

9月は　固定資産税　3期分
　　国保税　4期分
10月は　町民税　3期分
　　国保税　5期分
の納期です

国民年金保険料は　10月期は
9・10・11・12の4ケ月です

完納に　明るい町の　灯がともり

福祉年金 時効について

満七十才になったり、規定の身体障害者となったり又母子家庭の人となった場合に、福祉年金を請求出来ることはすでに御存知の通りであります。遅れて申請しても裁定を受ければ該当時に逆上って年金を受けられます。ところが、〃若しそのままにして何の申請手続きもしないでいると、折角の法律で与えられた受給資格が無くなってしまいます。これを福祉年金の時効と呼んでいます。年金法発足以来今年の十月で満五年の訳〃時効発生の公算もあるのです、該当者で未届の方は至急役場において下さい。（年金係から）

只今 住民登録 実態調査実施中

只今役場では町の在住者の数を把握するため、戸籍係が中心となって七月一日現在を押えてその実態調査を行っております。

これは、昭和二十七年七月一日に公布された住民登録法（本紙第五号及十三号で紹介済）という法律によって、日本人である者は総てが住所を変更する度に（原則として同一町内でも）該当町村の役場又は市、区役所等に十四日以内にその旨を届出なければならないことが規定されております。ところが多くの方々は選挙人名簿の申請や国民健康保険の住所変更届は済ませても住民登録の転居申請は忘れておられるように思われます。役場では各係と打合せて調べ、気の付いた分に就いては職権による形式を採って登録を済ませておりますが、仲々全部の方々を見つけ出すことは難かしい問題だと思います。又中には転出入について、全く未届の向もあります為に、折角与えられた権利が順調に行使出来ないということが案外多く見受けられております。

例えば、

1、子供さんが小学校に入る時が来ても住民登録がない為町民として認められず入学を許可されなかった。勿論入学通知は発送されない

2、税金の扶養控除申請に町長の証明が受けられなかった。

3、選挙の場合、投票を済ませたが、住民登録をしていないことが後でわかり住民登録法違反に問われ処罰された。

4、国民福祉年金を受けようとしたがこれに添付する住民票の抄本が受けられない為困っている。

5、自動車運転免許を受けようとうとしたが住民登録が山梨県に残っている為山梨でなければ受験できないで困っている。

6、親の財産を受け継ごうとしたが住民登録が東京にいたままになっているので印鑑証明が東京でなければ受けられないで困っている

三才児健康診断は 第一期人間形成のバロメーター

役場では去る八月三才児健康診断を実施したが「何故三才に限定したのか？」という質問がありましたので、担当係にその説明を求めたところ大要次のようなお解答をしてくれた。

〃三才児は、幼児期を通じて心身の発達上最も重要な時期であるといわれている。それは、三才児が人間機能の最低限のものを獲得し、独立期を迎え、一個の人格が形成される時期だからである。したがって、この時期における心身への影響は、将来の人間形成を大きく左右することは論をまたない。また、精神発達の遅れ、言語、聴覚その他の身体の諸機能の欠陥は、この時期において困難ではあるが、発見可能になるものが多い。したがって、各三才児の身体発育および精神発達について、適切な助言あるいは指導または適当な措置がなされることは、最も望しいことである。

わが国の幼児死亡率を諸外国のそれと比較すると、一～四才において男女ともアメリカ、イギリス、スエーデンなどの約4倍の高率を示しており、これの低下のために一層の努力を払わなければならないことを物語っている。しかし、わが国の従来の乳幼児保健指導は、乳児においては著しい進展を示したのであるが、幼児についてはほとんどなされていなかったといっても過言ではなかったであろう。これらの多くの理由から三才児健康診断がとりあげられたのであるが、幼児保健に一歩を踏みだしたものとして、大いに喜んでお伺いします。

グレーダーは語る

皆さま、私は十五号本紙でご挨拶を申し上げましたグレーダーでございます。其後皆様の理解ある御協力を係員の愛情によりまして予定以上の効果が発揮出来ておりますことを御報告申し上げます。さて、私は役場の仕事だけしか出来ないように考えておられる方があるようにお聞きしておりますがこれは間違いで、個人のお宅でも私が暇な時でしたならば作業をさせていただきます。勿論部落の仕事でしたならば尚更でございますどうぞ遠慮なくお申込み下さい喜んでお伺いします。

どうぞ皆さん、私は皆さんの為のグレーダーです充分御利用下さい。

建設課から＝グレーダーの語る通りでありますが、燃料費、人件費、機械維持費等もありますので、一時間二千円を御負担願うことに規定されております。ので御了承下さい。尚、グレーダーの他にベルトコンベアーの貸出も致しておりますがこの方は一時間五百円となっております。其他詳しい点につきましては直接役場においでになって御相談下されば幸いと思います＝

其他数多くの障害が発生しまがより良く、より明るく、自分の権利を行使する為の生活の基礎となる場所の届出〃を完備しただく為に行う調査です。＝実際は横芝に住んでおりながらまだこの住民登録をすませておられない皆さまは＝どうぞ至急印鑑を持って役場においでになって下さい。当分の間戸籍係だけでなく、配給係でもこの受付けを行っておりますから……

産米改善について

きょうは、「産米改善」のうちのお米を調製する上のご注意と計画出荷についてお知らせいたします。

お米は最後の仕上げ、調製が大切です。せっかく丹精をこめたお米も、調製がまずいと、等級が落ちますので、大変もったいないことです。お米の調製については、農産物検査官によい相談相手になってくれます。担当の農産物検査官に事前に下見指導をしてもらい、意見をよく聞いてから、調製して下さい。また一番困るのは、お米の中に石や土砂などが混って、いることです。

このような異物が混っていると、商品価値をひどく落してしまい生産者の町村ばかりでなく、その地方全体のお米の評価をきずつけることになってしまいます。

包装するときは、俵に石や土砂などが入らないよう十分に注意いたしましょう。

ところで今年もお米の計画出荷にご協力をお願いいたします。

食糧事務所の出張所では、あらかじめ農協などの集荷業者と相談して毎日の出荷計画をたてることにしておりますので、できるだけ、お米が平均して毎日出荷されるようにご協力をお願いいたします。

いまお米の検査は、なるべく科学的に検査をするよう簡易胴割検定器、籾板、電気水分計等の器械をとり入れていますが、農産物検査官の肉眼鑑定を主としています。

そこでお米が一時に殺到すると、正しい検査をしにくくなり、また倉入れ作業や買入事務、あるいは輸送業務等が、忙がしくなるばかりで、能率が悪くなりがちです。

正しい検査を受け、検査場での間違いや混乱をなくし、作業をとどこおりなく進めるためにも、計画出荷についてはぜひ、生産者の皆様のご協力をお願いいたします。

悪質求人募集に注意しましょう

さいきん、人手不足とオリンピックをめざす突貫工事などで、建設業者は工期におおたてられ、農村での求人合戦がさかんになっています。しかし、そのほとんどは、労働省の許可をうけず、手配師とよばれる求人屋をくり出して、実際とかけはなれた条件で、かり集めている例が多くなっています。

夷隅郡の人で、一日千二百円、失業保険、宿舎もありまして、東京の工事場にやってきましたが、板のキレッパシでつくった飯場にいられず、強制労働のあげく、二カ月働きながら全然その賃金をもらえませんでした。

このような悪質建設業者をしめだすため、労働省では、全国の農協などが、出かせぎ農家をまもる自衛手段として取り締まりに協力するようよびかけることになりました。

とくに、農村での求人募集がまともなものかどうか、職業に連絡するとか、賃金不払いのあった事実を、ときをうつさず地元の労働基準監督署に訴えるなど、協力を望んでおります。

農繁期は空巣狙いや押売りの稼ぎ時です

◎収穫の時期にはどうしても家を留守にしたり老人や婦女子が居残る場合が多くなりますので空巣狙いや押売りには又もない格好の稼ぎ時です。そこで警察では次のような注意をよせてくれました。

○できるだけ留守番をおくように、留守は近隣頼み合う、

○鍵は錠前式だけでなく、シリンダー式等二つ以上つける

○汲取口、勝手窓等も必らず戸締りを忘れない。

○一寸の留守でも必らず戸締りを忘れない。

○外から一目でわかるような鍵のかけ方はしないこと。

○現金はなるべく預貯金するか分散して保管する。

○押売りに同情は禁物である又一寸でも惑しそうに、例えば品物を手にとって見たり値段を聞いたりすることは絶対にしないこと。

○勝手や奥座敷から断わったりしないで堂々とキッパリ断るようにする、立ち去っても目を離さず注意すること。

○場合いによっては、カッパライや強盗に早変りするかもしれませんので、一度断っても帰らなかった場合は有線電話等で警察に報らせること。

○被害を受けた場合は後難を恐れず速やかに警察に報らせること、（そのままにしておくと、つけ上って益々被害を及ぼすものです）

◎オリンピックも後半月です。暴力沙汰を見かけたり、又無理な押売りや行為を見かけたならば「対岸の火」と傍観せず警察に連絡して下さい。

こんなことはやめましょう

○小柔かいについて

踏切際や道路の交叉する地点に稲の小柔かけをする場合は必らず横から来る汽車や車等が見通せるように、その地点から六メートル位は空けておいて下さい。最近農家も総てが近代化し、耕転機やトラツクの使用が増えて来ましたので交通事故防止の為に是非此のことについての御協力をお願いいたします。

最近小柔の陰から進行して来た軽自動車が見通せず小学生が負傷した例もあります。

○排水溝に魚の頭等汚物を捨てないで

栗山地域第一号用水路附近に魚や犬猫の死体等を捨てに来る人があります。この臭気が五十メートル余りもただよい、蝿が真黒になる位群がっています。

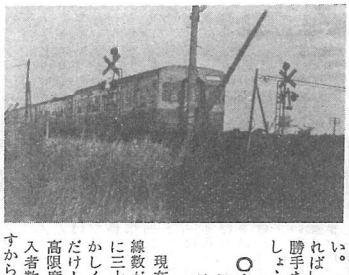

健所に連絡しました処「今度再びそんなことがあった場合は徹底的に調べて処罰する」といっております。多分他町村から来るものと思いますので若しお気付の方は厚生課衛生係までおしらせ下さい。「自分さえ良ければ」という様な身勝手な者を追放しましょう。

○有線の断続信号は緊急だけに限ります

現在有線放送電話は回線数が六十ですから一度に三十組以上の通話は難かしく、同一回線の通話だけとしても六十組が最高限度です。ところが加入者数は一、二六〇戸ですから二一〇人に一人の割で通話が可能という状態で時には呼出の応答が遅れるかもしれません。加入者の皆さんの中には待ちきれず、ついカチカチと断続信号を送られる方があるようでございます。しかし此の断継信号は、火災、生命の危険、財産上の急傷（牛馬の急病、豚の児の出生等）を除いては絶対禁止されておりますので宜しく御注意お願いいたします。

詩

汝ヒマワリ

灼熱の太陽は大地を焦し
熱風の塊りはドッ！と
大地を吹きぬける。
地上のすべてが
熱気に喘ぎ衰う
その中に！
ひとり雄姿を誇るもの
汝こそ、まさに
横溢する生命のシンボル
おお汝、その名ヒマワリ

天界に君臨する太陽に
敢然として戦いを挑み
飽くなき不屈の斗志を
躍動する神秘の偉大なる力
を、
余すなく摂れる大地の栄養
を、
その細身に漲らせ
地上の盟主として
ひとり斗うエネルギーの鬼
詩るべし
又無理な押売りや行為を見
汝の名、それはヒマワリ

ふるさとの話題

＝河童松＝（民話）

昔々、まだ栗山川が今のように広くなかった頃古川の部落に久吾さんという百姓があると、小僧は久吾さんの様子を窺いながら馬の尻の方にまわって何か悪戯を始めました。久吾さんは、わざと知らぬ振を見せながらそっと馬の手綱で輪を作って、やにわに小僧の首にかけると一緒に馬の尻を強かに打ちました。驚いた馬は一目散に我が家の馬小屋を目指して走ったのです。勿論小僧は結えられたまま。「おい、オトッアン、俺が馬を洗ってやるよ」……不審に思いながら久吾さんが見つめていました。久吾さんは、わざと知らぬ振を見せながらそっと馬の手綱で輪を作って、やにわに小僧の首にかけると一緒に馬の尻を強かに打ちました。驚いた馬は一目散に我が家の馬小屋を目指して走ったのです。勿論小僧は結えられたまま。「おい、オトッアン、俺が馬を洗ってやるよ」……不審に思いながら久吾さんが見つめていました。そうです。久吾さんの姿を見ると河童は「どうか助け下さい。丘に上った河童は何の力もありませんが水に入れば神通力が出るのです。何でも私の出来ることで御恩返しをしますから……」と丘に上った河童の悲哀をつくづく嘆きながら哀願しました。「よし許してやるが河に戻ると又悪戯をするだろう、二度と悪戯をしないという証拠を見せろ！」と怒鳴りつけますと、「それでは筆と墨を貸して下さい。お詫びの証文を書きましょう」といいながら「今後久吾さんのお宅で人寄せが有るようでしたならば、前の日には必らず必要なだけの生魚を差上げます」と証文を書いて、更に何処に持っていたのか美しい茶碗を一つ置いて「古川の久吾、石しりご」と二声叫ぶと何処ともなく逃げて行きましたが、それから後は久吾さん家で人寄せや振舞事が有る度に馬を洗った松の木の下に籠に入った生魚が一ぱい置いてありましたので「河童松」というように成りました。

尚美しい茶碗はどんな泥水を入れても、忽ち水晶のように澄み、その水を飲むとどんな病気も立所に医ってしまったので近くの村々からまでその水をもらいに来ていろいろ御礼を貰れるので久吾さんは村でも指折りの金持ちになりました。

今でも此の近くの部落では川や池に入るとき「久吾の石しりご」と呪文を唱えると水難に遭はないという迷信が伝わっているそうです。

（河童松は今の鹽ヤ橋却場の附近にあったと地元の古老は話っています）

屋形海岸夏三題

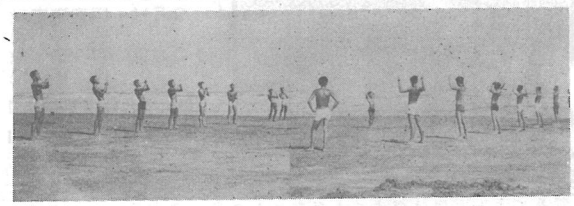

◎合宿

「まだまだ、元気なーい……拍手ー拍手……ガンバレー……ガンバレー……ツールーガーオーカー！……」真黒に陽焼けした五十人近い若人の裸形が一糸乱れず一人の指揮者の示す通り動く、屋形の浜の午前十時、九十九里といっては余りにも和やかな波浪が彼等の足元を洗い去る。…「ヨーシ、止め！」団長らしい若人の声に「オーッス」と挨拶し合って列が解かれたとたんに、思わぬ辺りから拍手がわいた。泳ぐのも忘れて此の若人の姿に見とれていた海水浴客からであった。＝一寸と恥かしそうにふり返る若人の頬は案外幼かった。側に立ててある大きな旗には、日大附属鶴岡高等学校応援団としてあった。

◎遊園地

白砂青松ーほんとうにそんな気がする海岸通り、白い砂道を通して河口の水面が見える。ビクを下げた漁師のおじさんが松並木を縫って歩いてくる。「海水浴場入口」の白ペンキの札が客を招いている。ふと漁師のおじさんが松林の中へ声をかけた「オーイそのサーブなっちゃいねえぞー」……気が付かなかったが一反歩程の空地があり、プランコスベリ台、そしてその向うにはバレーボールのネットが張ってあり、向う鉢巻のオッサンが一生懸命サーブの練習をしていた。勿論プランコもスベリ台も子供がいっぱいに遊び心配のない河口の方に移動しはじめた。

◎監視所

「おしらせしましあす、其の辺は急に深くなりますからこの青い旅の下で泳いで下さー」監視員のAさんBさん携帯用のメガホーンで呼びかけるが四百を越える海水浴客に自分達の力で造った遊び場に鼻高々の様子が好ましく読みとれた。

場の人かね、此の広場はね民生委員の海保さんが出して立ち止って話してくれるオバアさんは県や町の力に頼らず自分達の力で造った遊び場にあとはわしらも寄付して道具そろえたが子供より大人が喜んで遊べますよ。わざわざ」「オーイ又クラゲにやられた！」監視員Cさんの声二、三人の海水客が顔をしかめながらCさんの後について上ってくる、すると又「私も！」「俺も！」とあちらこちらに悲鳴が揚る……「皆さーん、電気クラゲが来ていまーす。陸に上って、河口で泳いで下さい。」一生懸命呼びかけているが、クラゲの被害は益々増える。「モシモシ、モシモーシ、此の有線聞えねえのか…モシモシ…役場ですかーヨーチンとアンモニャーが品切れになったから至急届けて下さい。夕方ちゃ駄目ですよ。……電気クラゲ……停電じゃありませんよ……」そんな連絡の中にもようやく浴客はクラゲの心配のない河口の方に移動しはじめた。

「ああ　やっぱり皆さんでしたね」

＝本当にありがとう＝

去る九月二日正午近くのこと、「八月十四日頃北アルプスに登山した方々はありませんかしら？」役場の窓口に品の良い一人の婦人が訪ねて来た。用件を聞いて見ると「此の婦人は横浜の人で八月十四日に北アルプスに子供を連れて登山中、馴れない旅の疲れか急に体の具合が悪くなり意識も失いかけて連れの子供も只オロオロするばかりで、すっかり困り果てていたところ其処を通りかかったパーティー一行がこれを見つけて、子供を差図するやら婦人を抱ずるやら面倒を見た上、荷物を持ってやり更に婦人を背負って山を下り病院まで送り届け、病院で一応婦人が正気付くのを見届けてから安心したように引きあげて行ったという。婦人は生死の間をさまよい又子供は周章狼狽するだけで誰に此の恩人の名を往所も聞かず満足なお礼の言葉も述べずに終った。お陰で無事に横浜の自宅に元気な姿で帰ることは出来たが「若しあの若い人達に遭はなかったら？」