広報 横芝

この広報は各家庭に漏れなく配付します。
発行所・千葉県山武郡横芝町役場（電話）横芝 32・249・339

○ 6月は町民税第一期、国保税第一期の納期です。
又国民年金保険料第一期分の納期であります。

○ 義務を果し、そして権利も主張しましょう。

○ 幼い子供が急に飛び出す姿が目立ちます、取返しのつかないうちに注意して下さい。

さし木の季節です

今はさし木の季節です。あじさい、くちなし、沈丁花、バラ、其他さし木のできるものは、しめり気のある此の頃でしたら、しろうとでも失敗なく根付かせることができます。方法は今年出た芽を十五センチ位に切りクサビ型に切口をそぎ、二、三日水につけておいてから半日陰の所の土に砂を多く混ぜ軟かくして、三分の一位まで埋め、根本をしっかり固めておきます。水はけはなるべくよいところを選んで下さい。二年度の計画としては、鳥喰沼をはじめ鳥喰全地域、古川両国及本町の一部、それに中台、木戸台等を重点的に総額一三〇万円を改修費として計上している。現在技術者二名で施設の老朽化も目立ち、雨につけ、風につけ、故障が続出して加入者各位に少からぬ迷惑をかけて来ていましたが昨年の十月、事業継続更新申請（有線事業は郵政省の許可により実施出来るので、横芝では昭和三十三年十月に五年の許可を受けていたので昨年の十月その更新申請をした）の折郵政省からいろいろ指示を受け、その要項（例えば、柱は防腐処理したものを用いる、使用料金は一戸二五〇円以下は望ましくない等）に依ることを機会に向う三ケ年間に計画的部分改修を行い、交換台の増設（現在六〇回線用交換台で一二六〇余りの交換を行っているので、とうても呼出が遅れる）、素材電柱の防腐柱に取替、裸線を被覆ケーブルに交換等により、加入者の不満を解消することになった、さし当って三十九年度の計画としては、鳥喰沼をはじめ鳥喰全地域、古川両国及本町の一部、それに中台、木戸台等を重点的に総額

有線放送施設改修はじまる

＝使用料も他町村並に二五〇円＝

開設以来足かけ六年、そろそろ施設の老朽化も目立ち、故障が続出して加入者各位に少からぬ迷惑をかけて来ていましたが昨年の十月、事業継続更新申請（有線事業は郵政省の許可により実施出来るので、横芝では昭和三十三年十月に五年の許可を受けていたので昨年の十月その更新申請をした）の折郵政省からいろいろ指示を受け、その要項（例えば、柱は防腐処理したものを用いる、使用料金は一戸二五〇円以下は望ましくない等）に依ることを機会に向う三ケ年間に計画的部分改修を行い、交換台の増設（現在六〇回線用交換台で一二六〇余りの交換を行っているので、とうても呼出が遅れる）、素材電柱の防腐柱に取替、裸線を被覆ケーブルに交換等により、加入者の不満を解消することになった、さし当って三十九年度の計画としては、鳥喰沼をはじめ鳥喰全地域、古川両国及本町の一部、それに中台、木戸台等を重点的に総額

（重なる用途）
◇路面鋤取作業
◇斜面鋤取作業
◇溝堀作業◇攪土作業
◇現場混合◇除雪作業

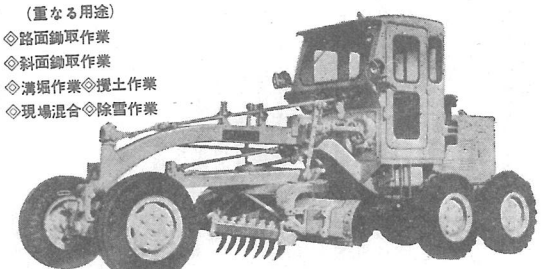

（2.5m）ブレード

（6月上旬にはお目見えする。HA－46S型モータグレーダー）385万円。

グレーダー購入の議遂に決定

その使用細目も！

かねて懸案中の横芝、松尾、光三ケ町村共同の土木機械購入の議決は去る三月の各町村の議会で承認され、六月上旬にはグレーダー（土岩掘採、土攪、地ならし等を行う土木用重機動車を導入し、各土木事業の施行に供することになり、その細目も次の通り決定した。これで「道路予定地かな？」と陰口を言はれた道路も、いわゆる〝堂々車馬の往来宜しき〟名実共に立派な道路となり町民各位の不満を一掃出来る日も遠くはなかろうし、大横芝建設に一役買うグレーダーの姿も又町民各位の夢と希望の実現を期待させてくれるものとなろう。

横芝町外二町土木機械共同設置協議会規約

（目的）
第一条　この協議会は横芝町、松尾町及び光町が土木機械を共同設置し、町道路行政の推進を図るため第四条に定める事業及び事務を管理し、執行することを目的とする。

（名称）
第二条　協議会は横芝町外二町土木機械共同設置協議会という。

（協議会を設置する町）
第三条　協議会は横芝町、松尾町、光町をもって組織する。

（担当する事業）
第四条　協議会は次の事業及び事務を管理執行する。
一、共同設置に係る土木機械による町道の維持補修事業及びこれに附帯する事務。

（事務所）
第五条　協議会の事務所は横芝町横芝六三六番地、横芝町役場内に置く。

（組織）
第六条　協議会は会長及び委員をもって組織する。
1 委員の定数は六人とし、各町の一
2 委員は関係町長及び関係町長が推薦する職員一名をもって当てる。
3 会長及び委員は非常勤とする。

（会長の職務代理）
第七条　会長に事故あるとき又は欠け代るときは、会長があらかじめ指定した委員が会長の職務を理する。

（会議）
第八条　協議会の会議は会長が招集し会議の議長となる。
議決は二分の一以上の出席で過半数で決する。

（職員）
第九条　協議会の事業及び事務に従事する職員は関係町の職員の中からそれぞれの町長が命ずる。

（経費の支弁方法）
第十条　協議会の担任する事業の管理及び執行に要する経費は次の割合により関係町に分賦する。
一、均等割　二分の一
二、稼動日数割　二分の一
（財産の取得及び処分）
第十一条　協議会の担任する事業及び事務の用に供する財産若しくは物品の取得及び処分の方法は委員会で定める。

（雑則）
第十二条　この規約に定めるもの外必要な事項は委員会が定める。

附則
この規約は昭和三十九年五月一日から施行する。

麦の品質改良は乾燥と刈り取りが大切です

間もなくうっとうしいツユがやってきますので、いまのうちに、お天気の合間をみて、麦の刈り取りをしておきましょう。

去年は、四月からの長雨で、麦の品質はたいへん悪く、生産者のみなさんはもちろん、消費の面からも、いろいろ不都合がありました。

今年は、とくに、つぎのことに注意して、品のよい麦を出荷するよう努力いたしましょう。

まず、麦を刈りおくれて、ツユの被害をうけることがないように、適当な時期に刈り取るようにして下さい。

刈り取ったあと、雨にぬらさないことは、いうまでもありませんが。雨にぬらさないためには、例えば、ビニールで覆いをするとか、納屋などを片づけて、かんたんな乾燥棚をつくるとかなどの工夫が考えられます。

また、脱穀をしたあとの乾燥がよくないと、醗酵して質が変わったり、病害虫の発生の原因にもなりますから、じゅうぶんに乾燥する必要があります。なお乾燥機を使う場合には、温度を高くしすぎたり、機械の操作を誤まって、麦をきづつけたりしないように注意しましょう。

昭和39年度 横芝町一般会計予算

（単位千円）

才入		才出	
税	7,052	費	2,883
税	22,296	費	14,591
税	1,846	費	4,655
税	7,102	費	1,811
税	3,920	費	150
金	66	費	646
金	28	費	40
金	35,000	費	5,652
金	701	費	7,145
金	677	費	1
入	1,162	費	5,263
金	3,596	費	918
金	1,442	費	59,965
金	719	費	88
金	612	費	310
金	52,496	費	9,283
金	509	費	12,458
及	36	費	180
入	3,502	費	970
金	5,650	費	4,644
利	1,700	費	2,668
子	6,620	費	17,762
料	81	費	3,781
入	300	費	955
金	613	費	276
予	4,000	費	4,530
		債	1
		備	100
合計	161,726	合計	161,726

昭和39年度 横芝町国民健康保険特別会計予算

税	10,916	費	2,840
金	2	費	26,266
入	6	金	6
金	15,362	金	1
及	50	出	7
収	7	備	100
入	1		
越	3,500		
収	16		
	29,860		29,860

昭和39年度 横芝町有線放送電話特別会計予算

手	3,741	費	4,336
数	360	費	2,637
料	200	設	1,699
及	10	備	30
付	55		
入			
越			
収			
金			
入			
金			
入			
金			
合計	4,366	合計	4,366

◎一般会計の他は内訳を欲まで（予算書の編成は款を項に分け、項を目に分けて、更にこの目が節に分けられることになつている
◎一般会計、国保及有線特別会計の他、老人ホーム住宅改良資金貸付事業の両特別会計があるがこれは省略した。尚住宅改良貸付事業については国民年金還元特別融資によるもので、希望者の代るものではない。尚これは昭和37年に町が代表して住宅改良の資金を借入れて利用者に町が貸付けられることを貸付けるもので町借入れ利用が済んで、現在借入れて利用した人から定期的に返済されている。

総務員連絡員名簿

○区長　◎総務　☆兼務

○伊藤源之助（東町）◎椎名忠治（東町一）◎斎藤傚（東町二）◎早川勇三（東町三）◎鵜野沢一郎（東町四）○本橋博（本町）◎伊藤雅盾（本町一）◎杉森才二（本町二）◎瀬利忠作（本町四）○藤沢喜三郎（上町）◎細篤太郎（上町一）◎石橋正夫（中台）◎鈴古谷元吉（上町三）◎高橋常熊（上町四）☆太沢丈夫（古谷）◎斎藤信夫（上町二）◎木滑（谷台）◎大木幹雄（牛吉（上町四）☆宇井正雄（両国新田）○椎名清（栗山）◎鈴木恒一（東部）◎加瀬勇生（栗山一）◎玉木田広（栗山二）◎鈴木貞司（栗山三）◎鈴木恵治（栗山四）◎田村新三（栗山四ノ二）◎根岸良平（栗山青芝会）◎寺本茂一郎（栗山東ケ丘）◎国府浜都根一（栗山宮脇二）◎渡辺せい（栗山南部一）◎越川建三（栗山南部二）☆八角新治（鳥喰上）☆押尾倉治（鳥喰下）☆佐久間義一（木戸台）☆伊藤庄三郎（町原）☆神保真（小堤）☆八角栄男（寺方）☆浅野義雄（曾根台）☆桜井敏雄（於幾）☆木川二（坂田）☆秋鹿正司（取立）☆柳徹雄（長倉）☆堀越四郎（うば山）☆伊藤衛（遠山）☆石橋正夫（中台）☆鈴木幹雄（牛熊）◎伊藤政吉（南）☆海保行雄（宮前）☆早川栄一（荒場）☆実川泰一（三本松）◎海保房治（立会）☆小川恒岸）☆菅行雄（南川一）◎五木田広（栗山二）◎鈴木恵山昇（新島新田）☆川島六郎（本郷）☆押尾武三郎（新島荒場）☆木島清三郎（三島青芝会）◎寺本茂一郎（栗山☆浅野清（入間）☆川島幹一東ケ丘）◎国府浜都根一（栗（三軒家）☆秋葉信夫（西山宮脇二）◎渡辺せい（栗山南川島三郎（関場）☆伊藤幸宮脇二）◎中野哲哉（栗山雄（北清水新田）☆伊藤武部一）越川建三（栗山南部（東）

押尾社教連協長 東南アジア視察

社教連協長押尾嘉世治氏はかねて海外の青少年教育に目を注ぎ、視察研究の念を抱いていたが、此の程その念願が叶えられ、去る三月十一日羽等を講演する等八回六ぴの活田発スカンジナビア航空機でマニラ、バンコック、シンガポール、クアランプール、マカオ、ホンコン等いわゆる東南アジア諸国を視察し三月下旬無事目的を達成して帰国した。

同氏は出発に先立ち「少年達の親善を」と小中学校から数点の習字や図画を携行して海外各地の学校に贈り好評を拍したということである。又同氏は帰町後外地で収録した写真や映画フイルムを青年団や体育協会の会合等に公開したり、小中学生に視察の活動を講演する等八面六ぴの活躍は関係者の感謝の的となっている。

尚出発に先立ち同氏は視察の成果と途中の無事を祈願する為千葉県の名跡鹿島神宮参詣した。

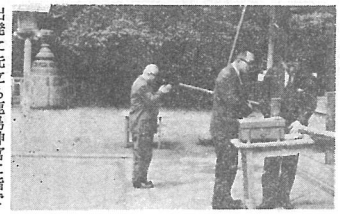

出発に先立ち鹿島神宮に詣でる押尾氏（拍手を打っている）

止れ 見よ 聞け

千葉鉄道管理局内で昨年度中に起きた踏切事故は一九件あり、この為二八名が死亡し、六三名が負傷をしているそうです。踏切りでは必らず一時止り、左右を見、又警報機の音や汽車の響きを聞いてから渡りましょう。又線路上の通行や停車時におけるホーム反対側の飛び降りも止めましょう。ちょっとした油断やあせりが尊い命を奪う結果となるのです。