広報 横芝

この広報は各家庭に漏れなく配付します。
発行所・千葉県山武郡横芝町役場（電話）横芝 32・249・339

○ 6月は町民税第一期、国保税第一期の納期です。
又国民年金保険料第一期分の納期であります。

○ 義務を果し、そして権利も主張しましょう。

○ 幼い子供が急に飛び出す姿が目立ちます、取返しのつかないうちに注意して下さい。

さし木の季節です

今はさし木の季節です。あじさい、くちなし、沈丁花、バラ、其他さし木のできるものは、しめり気のある此の頃でしたら、しろうとでも失敗なく根付かせることができます。方法は今年出た芽を十五センチ位に切りクサビ型に切口をそぎ、二、三日水につけておいてから半日陰の所の土に砂を多く混ぜ軟かくして、三分の一位まで埋め、根本をしっかり固めておきます。水はけはなるべくよいところを選んで下さい。二年度の計画としては、鳥喰沼をはじめ鳥喰全地域、古川両国及本町の一部、それに中台、木戸台等を重点的に総額一三〇万円を改修費として計上している。現在技術者二名で施設の老朽化も目立ち、雨につけ、風につけ、故障が続出して加入者各位に少からぬ迷惑をかけて来ていましたが昨年の十月、事業継続更新申請（有線事業は郵政省の許可により実施出来るので、横芝では昭和三十三年十月に五年の許可を受けていたので昨年の十月その更新申請をした）の折郵政省からいろいろ指示を受け、その要項（例えば、柱は防腐処理したものを用いる、使用料金は一戸二五〇円以下は望ましくない等）に依ることを機会に向う三ケ年間に計画的部分改修を行い、交換台の増設（現在六〇回線用交換台で一二六〇余りの交換を行っているので、とうても呼出が遅れる）、素材電柱の防腐柱に取替、裸線を被覆ケーブルに交換等により、加入者の不満を解消することになった、さし当って三十九年度の計画としては、鳥喰沼をはじめ鳥喰全地域、古川両国及本町の一部、それに中台、木戸台等を重点的に総額

有線放送施設改修はじまる

＝使用料も他町村並に二五〇円＝

開設以来足かけ六年、そろそろ施設の老朽化も目立ち、故障が続出して加入者各位に少からぬ迷惑をかけて来ていましたが昨年の十月、事業継続更新申請（有線事業は郵政省の許可により実施出来るので、横芝では昭和三十三年十月に五年の許可を受けていたので昨年の十月その更新申請をした）の折郵政省からいろいろ指示を受け、その要項（例えば、柱は防腐処理したものを用いる、使用料金は一戸二五〇円以下は望ましくない等）に依ることを機会に向う三ケ年間に計画的部分改修を行い、交換台の増設（現在六〇回線用交換台で一二六〇余りの交換を行っているので、とうても呼出が遅れる）、素材電柱の防腐柱に取替、裸線を被覆ケーブルに交換等により、加入者の不満を解消することになった、さし当って三十九年度の計画としては、鳥喰沼をはじめ鳥喰全地域、古川両国及本町の一部、それに中台、木戸台等を重点的に総額

（重なる用途）
◇路面鋤取作業
◇斜面鋤取作業
◇溝堀作業◇攪土作業
◇現場混合◇除雪作業

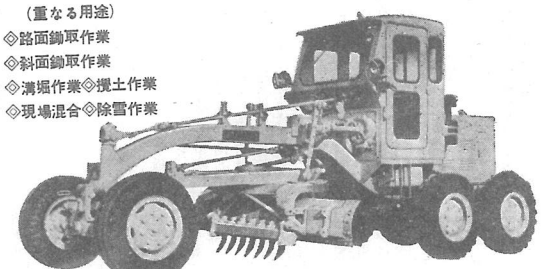

（2.5m）ブレード

（6月上旬にはお目見えする。HA－46S型モータグレーダー）385万円。

グレーダー購入の議遂に決定

その使用細目も！

かねて懸案中の横芝、松尾、光三ケ町村共同の土木機械購入の議決は去る三月の各町村の議会で承認され、六月上旬にはグレーダー（土岩掘採、土攪、地ならし等を行う土木用重機動車を導入し、各土木事業の施行に供することになり、その細目も次の通り決定した。これで「道路予定地かな？」と陰口を言はれた道路も、いわゆる〝堂々車馬の往来宜しき〟名実共に立派な道路となり町民各位の不満を一掃出来る日も遠くはなかろうし、大横芝建設に一役買うグレーダーの姿も又町民各位の夢と希望の実現を期待させてくれるものとなろう。

横芝町外二町土木機械共同設置協議会規約

（目的）
第一条　この協議会は横芝町、松尾町及び光町が土木機械を共同設置し、町道路行政の推進を図るため第四条に定める事業及び事務を管理し、執行することを目的とする。

（名称）
第二条　協議会は横芝町外二町土木機械共同設置協議会という。

（協議会を設置する町）
第三条　協議会は横芝町、松尾町、光町をもって組織する。

（担当する事業）
第四条　協議会は次の事業及び事務を管理執行する。
一、共同設置に係る土木機械による町道の維持補修事業及びこれに附帯する事務。

（事務所）
第五条　協議会の事務所は横芝町横芝六三六番地、横芝町役場内に置く。

（組織）
第六条　協議会は会長及び委員をもって組織する。
1 委員の定数は六人とし、各町の一
2 委員は関係町長及び関係町長が推薦する職員一名をもって当てる。
3 会長及び委員は非常勤とする。

（会長の職務代理）
第七条　会長に事故あるとき又は欠け代るときは、会長があらかじめ指定した委員が会長の職務を理する。

（会議）
第八条　協議会の会議は会長が招集し会議の議長となる。
議決は二分の一以上の出席で過半数で決する。

（職員）
第九条　協議会の事業及び事務に従事する職員は関係町の職員の中からそれぞれの町長が命ずる。

（経費の支弁方法）
第十条　協議会の担任する事業の管理及び執行に要する経費は次の割合により関係町に分賦する。
一、均等割　二分の一
二、稼動日数割　二分の一
（財産の取得及び処分）
第十一条　協議会の担任する事業及び事務の用に供する財産若しくは物品の取得及び処分の方法は委員会で定める。

（雑則）
第十二条　この規約に定めるもの外必要な事項は委員会が定める。

附則
この規約は昭和三十九年五月一日から施行する。

麦の品質改良は乾燥と刈り取りが大切です

間もなくうっとうしいツユがやってきますので、いまのうちに、お天気の合間をみて、麦の刈り取りをしておきましょう。

去年は、四月からの長雨で、麦の品質はたいへん悪く、生産者のみなさんはもちろん、消費の面からも、いろいろ不都合がありました。

今年は、とくに、つぎのことに注意して、品のよい麦を出荷するよう努力いたしましょう。

まず、麦を刈りおくれて、ツユの被害をうけることがないように、適当な時期に刈り取るようにして下さい。

刈り取ったあと、雨にぬらさないことは、いうまでもありませんが。雨にぬらさないためには、例えば、ビニールで覆いをするとか、納屋などを片づけて、かんたんな乾燥棚をつくるとかなどの工夫が考えられます。

また、脱穀をしたあとの乾燥がよくないと、醗酵して質が変わったり、病害虫の発生の原因にもなりますから、じゅうぶんに乾燥する必要があります。なお乾燥機を使う場合には、温度を高くしすぎたり、機械の操作を誤まって、麦をきづつけたりしないように注意しましょう。

昭和39年度 横芝町一般会計予算

（単位千円）

才入		才出	
税	7,052	費	2,883
税	22,296	費	14,591
税	1,846	費	4,655
税	7,102	費	1,811
税	3,920	費	150
金	66	費	646
金	28	費	40
金	35,000	費	5,652
金	701	費	7,145
金	677	費	1
入	1,162	費	5,263
金	3,596	費	918
金	1,442	費	59,965
金	719	費	88
金	612	費	310
金	52,496	費	9,283
金	509	費	12,458
及	36	費	180
入	3,502	費	970
金	5,650	費	4,644
利	1,700	費	2,668
子	6,620	費	17,762
料	81	費	3,781
入	300	費	955
金	613	費	276
予	4,000	費	4,530
		債	1
		備	100
合計	161,726	合計	161,726

昭和39年度 横芝町国民健康保険特別会計予算

税	10,916	費	2,840
金	2	費	26,266
入	6	金	6
金	15,362	金	1
及	50	出	7
収	7	備	100
入	1		
越	3,500		
収	16		
	29,860		29,860

昭和39年度 横芝町有線放送電話特別会計予算

手	3,741	費	4,336
数	360	費	2,637
料	200	設	1,699
及	10	備	30
付	55		
入			
越			
収			
金			
入			
金			
入			
金			
合計	4,366	合計	4,366

◎一般会計の他は内訳を欲まで（予算書の編成は款を項に分け、項を目に分けて、更にこの目が節に分けられることになつている
◎一般会計、国保及有線特別会計の他、老人ホーム住宅改良資金貸付事業の両特別会計があるがこれは省略した。尚住宅改良貸付事業については国民年金還元特別融資によるもので、希望者の代るものではない。尚これは昭和37年に町が代表して住宅改良の資金を借入れて利用者に町が貸付けられることを貸付けるもので町借入れ利用が済んで、現在借入れて利用した人から定期的に返済されている。

総務員連絡員名簿

○区長　◎総務　☆兼務

○伊藤源之助（東町）◎椎名忠治（東町一）◎斎藤傚（東町二）◎早川勇三（東町三）◎鵜野沢一郎（東町四）○本橋博（本町）◎伊藤雅盾（本町一）◎杉森才二（本町二）◎瀬利忠作（本町四）○藤沢喜三郎（上町）◎細篤太郎（上町一）◎石橋正夫（中台）◎鈴古谷元吉（上町三）◎高橋常熊（上町四）☆太沢丈夫（古谷）◎斎藤信夫（上町二）◎木滑（谷台）◎大木幹雄（牛吉（上町四）☆宇井正雄（両国新田）○椎名清（栗山）◎鈴木恒一（東部）◎加瀬勇生（栗山一）◎玉木田広（栗山二）◎鈴木貞司（栗山三）◎鈴木恵治（栗山四）◎田村新三（栗山四ノ二）◎根岸良平（栗山青芝会）◎寺本茂一郎（栗山東ケ丘）◎国府浜都根一（栗山宮脇二）◎渡辺せい（栗山南部一）◎越川建三（栗山南部二）☆八角新治（鳥喰上）☆押尾倉治（鳥喰下）☆佐久間義一（木戸台）☆伊藤庄三郎（町原）☆神保真（小堤）☆八角栄男（寺方）☆浅野義雄（曾根台）☆桜井敏雄（於幾）☆木川二（坂田）☆秋鹿正司（取立）☆柳徹雄（長倉）☆堀越四郎（うば山）☆伊藤衛（遠山）☆石橋正夫（中台）☆鈴木幹雄（牛熊）◎伊藤政吉（南）☆海保行雄（宮前）☆早川栄一（荒場）☆実川泰一（三本松）◎海保房治（立会）☆小川恒岸）☆菅行雄（南川一）◎五木田広（栗山二）◎鈴木恵山昇（新島新田）☆川島六郎（本郷）☆押尾武三郎（新島荒場）☆木島清三郎（三島青芝会）◎寺本茂一郎（栗山☆浅野清（入間）☆川島幹一東ケ丘）◎国府浜都根一（栗（三軒家）☆秋葉信夫（西山宮脇二）◎渡辺せい（栗山南川島三郎（関場）☆伊藤幸宮脇二）◎中野哲哉（栗山雄（北清水新田）☆伊藤武部一）越川建三（栗山南部（東）

押尾社教連協長 東南アジア視察

社教連協長押尾嘉世治氏はかねて海外の青少年教育に目を注ぎ、視察研究の念を抱いていたが、此の程その念願が叶えられ、去る三月十一日羽等を講演する等八回六ぴの活田発スカンジナビア航空機でマニラ、バンコック、シンガポール、クアランプール、マカオ、ホンコン等いわゆる東南アジア諸国を視察し三月下旬無事目的を達成して帰国した。

同氏は出発に先立ち「少年達の親善を」と小中学校から数点の習字や図画を携行して海外各地の学校に贈り好評を拍したということである。又同氏は帰町後外地で収録した写真や映画フイルムを青年団や体育協会の会合等に公開したり、小中学生に視察の活動を講演する等八面六ぴの活躍は関係者の感謝の的となっている。

尚出発に先立ち同氏は視察の成果と途中の無事を祈願する為千葉県の名跡鹿島神宮参詣した。

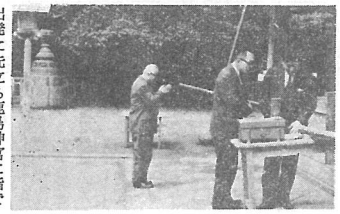

出発に先立ち鹿島神宮に詣でる押尾氏（拍手を打っている）

止れ 見よ 聞け

千葉鉄道管理局内で昨年度中に起きた踏切事故は一九件あり、この為二八名が死亡し、六三名が負傷をしているそうです。踏切りでは必らず一時止り、左右を見、又警報機の音や汽車の響きを聞いてから渡りましょう。又線路上の通行や停車時におけるホーム反対側の飛び降りも止めましょう。ちょっとした油断やあせりが尊い命を奪う結果となるのです。

ふるさとの話題

貴方はねらわれている

一寸と家を留守にする貴方、昼間の疲れでつい戸締りを忘れた貴方、家のまわりを雑然として、リヤカー等を外に出したままにしてある貴方、安値な同情心を持つ貴方。

「貴方はねらわれています」

行商のふりをして訪れ、留守と分ると空巣に早変りします。戸締りの油断は泥棒の格好の働き口悪くすると居直り強盗にもなります。家のまわりは何時もキチンと片付けてリヤカー鍬鎌類も物置等に入れ出来れば外灯をつけておきましょう。明るくキチンとしているとコソ泥も仲々入れないものです。押売りには決してスキを見せてはいけません。近所と打合せ有線等ですぐけいさつに連らくする様に心がけ仮にも〝気の毒〟等という様子を見せてはいけません。又行商人等から物を買う場合財布の有場所等は決して分らないようにして下さい。

何にしましても、変な様子の人物が立ちまわったら、直ちに有線放送を通じて警察に連らくして下さい。呼出しが遅いようでしたら緊急信号で呼んで有線の交換員に直接お話し下さっても結構です。

水鳥を研究する 横中よい子のグループ

最近中学生の非行云々の噂があり、父兄の頭を悩ませているが、此処にお知らせする少年達は禁猟区坂田池の水鳥を愛し、その生態の研究に励んでいるグループである。

この少年達は昭和三十七年坂田池周辺約十ヘクタールが禁猟区に指定されたことを機会に、高知尾、三木両教諭の指導で始められ、今年で足かけ二年になる。霜氷も厳寒の暁にも、寒風吹きすさぶ夕べも連らくして訪れ、暗にも、望遠鏡を手に、水温計と気候の変化に伴なう鳥の数の変化や種類の移動等のデーターを作表が続けられ、此の程その貴重なデーターの一部を発表したがそれによると鴨の飛来する数は水温二度から五度前後の十二月中旬から一月中旬を記録している。少年達の観測は自分達の研究の効果を期するとともにあるが、「鳥を驚かないことに注意を怠らない為か、最近では此の少年達の姿を見分けて、余り遠くまで逃げないようになって来た様子。昨年、心ない者のイタズラで〝鴨が釣餌にかかった〟時は少年達は水鳥の為に泪をためて悲しみ、その掛針を全部引上げて捨てたことがある、その報復かその夜の中に研究資料の温度計や百葉箱を目茶目茶にされたこともあったが、先生方の慰めや、町当局の暖かい経済援助もあり、再び気を取り直して、研究は続けられている。バードウイークと呼び声だけは終る大人達の社会にこの少年達は黙々として水鳥達を愛し、研究と取組んでいる。此の姿を伸し育てる為に、必らず横芝に明るい少年の町が出来ると思う、心ない一部大人達にうつたへた某心ない子たちに野鳥を研究する熱心な少年達の様子を風聞した某一流新聞は「だれが〝あまりにも心ない…カモを殺さないで…〟と少年の訴え……として千葉版トップ記事として取りあげて、世の大人達の反省を促している。

写真上は心ない大人達にうつたへた某一部の新聞
写真下は良い子たち熱心に野鳥を研究する少年達

水稲乾田直播栽培試験
＝北清水 斉藤仁一氏宅で農事研究会共同研究＝

農事研究会では数年来水稲直播栽培を続けているが本年度も七十アールの試験田を経営し、研究会員の発表によれば、植付の手間が省けることが第一であり、収穫も約一割増収は見込めるとのことである。この試験水田の責任者斉藤さんは、「私が直播を考えついたのは土地改良の後田が乾土で、移植栽培の難しさから、直播の研究に踏切った次第です。はじめは失敗を覚悟の上で六アール程を試みましたところ反当七俵の収穫を見ました、同じ条件の他の移植法式の田では反当僅か四俵位だったと気憶しております。其後、直播の方法も進み普及員の諸先生の指導もあり昨年度は五十アールを作付けして反当九俵余りの収穫をあげております。今年は七十アールを直播栽培とする予定ですが私の近くにも十アール程試作された方がありまして、五月下旬頃一時欠株が出来て心配になりましたが、分けつすれば又同じになり安心させてくれます。

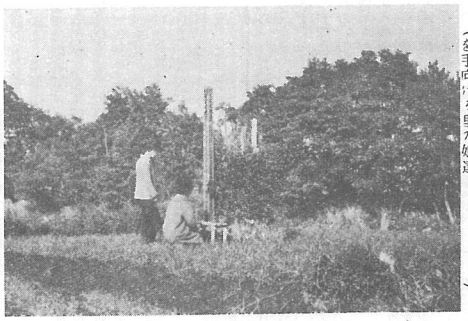
（ひつそりと静まる悲恋塚に、香華を手向ける里の娘達）

これも麗利女、名に聞く、清姫の現実の姿なのであった、芳き将に十七才の春であった。

この有様を、高台の所見室から直視していた信孝は近従二才の信孝の命は消え去った。此の悲報を耳にした、清姫の悲嘆やる方なく、遂に城内の丸附近の深い堀に自らの命を投じて果てたのは、信孝の暗殺されて後数日と経たない夜のことであった——そのことあってから間もなく、夜ともなると、神通寺院内の空低く、幽魂の呼び遭う様子が坂田郷の人々の噂となり誰言ふともなく神通寺は霊通寺と呼ぶようになり、坂田城主も二人の悲恋をあわれみ、二の丸の庭に二人の遺体を共に埋葬してその霊を慰めたのであった。それが今に残る姫塚で、里人は今尚その塚を慰めているという。（本稿は坂田池畔、故増子喜治郎氏遺稿〈坂田城姫塚縁起〉から御遺族の好意で取材）

あぶない！ 農薬使用にはこんな注意

最近農薬の普及に伴ない毎年その被害が続出している。幸なことに横芝町には、今まで大した事故も起きてはいないが、更に次の事柄に注意し事故の絶滅を期したいものである。

◇PCP除草剤の使用について

イ、漏水のはげしい水田での使用は避ける。

ロ、散布した水田の水は、少くとも十日位は排水しないこと、雨が降った場合は更に排水期間をのばすこと、従って大雨予報等の出た場合は、なるべくその時期を避けること。

ハ、養漁場、魚貝類生息の沼や河川等の附近では特に薬物の浸透の防止に努めること。

◇特定毒物（パラチオン・ベストックス3・テップ・フ

ソソール等の使用について

イ、本剤を購入する場合は、農業団体（法、又は県で指定した特定毒物使用者）の責任者が直接購入するか又はその責任者の発行する証明書によって購入すること。

ロ、本剤は個人で所持することはせず、又防除作業は必ず県の指定を受けた指導員の指導によって行うこと。

ハ、散布後あまった薬剤は、その日のうちに指定の保管場所に返納し、各自が私家へは絶対に持ち帰らないこと。

ニ、誤って薬剤をこぼした時は、ボロ布、鋸屑、灰、土等に吸い取らせ掃き集めて土中深く埋め、掃いた後に石灰、木灰等のアルカリ性物質を撒き、その上から水を打ち数時間後に水洗いをすること

◎共通的注意事項

(イ)、撒布後は指導員の指示を受け薬種により、白又は赤の旗等を立て一般に標示すること。

(ロ)、薬品を使用する時は必ずゴム手袋、ビニール衣等を用い直接薬品が肌に付着しないようにすること。

(ハ)、薬品と弁当包等の食品類を一緒に包んだりしないこと。

(ニ)、何時も風上で作業を行い、薬品が風下に流れるようにすること。

(ホ)、薬剤は定められた場所に確実に保管し、鍵をかけて毒物保管の表示を行うこと。

(ヘ)、容器のレッテルが汚れたりはがれたりした場合は必らず新らしく薬品名を標示しておくこと。

(ト)、容器は倒れてもこぼれないように栓をしておくこと。

(チ)、子供の手の届く場所や、食物と混同する場所には絶対おかないこと。

(リ)、使用後は良く体を洗うこと。

◇応急手当

(イ)、誤って薬品が口に入ったときは、濃食塩水、辛子等を沢山飲み込ませて吐き出させ直ちに医師の診断を受けること。

(ロ)、誤って薬品が体についたときは、水で極力洗い、ついで石鹸液で洗い、更にアンモニア水の濃厚なもので洗い流すこと。

(ハ)、其他中毒症状が見えたら（頭痛、めまい、胸苦しさ、汗が出やすい、脈が多くなる、吐気を催す、下痢や腹痛を訴える等）直ちに安静にさせて医師の診断を受けること。

以上いろいろ掲げて見ましたが、要は、農薬は毒物なので取扱いには、慎重の上にも慎重を期して、使用時には普及員、農業団体役職員等と相談しその指導によることが大切だということを申上げたいのである。

貴方はねらわれている

国褒病といわれた結核。…何かの問題に突当ると用いられる言葉「それがんだ」の〝がん〟のがん、本紙十一号掲載の〝結核は決欠く〟にも〝気の毒〟等という様子を見せてはいけません。又行商人等から物を買う場合財布の有場所等は決して分らないようにして下さい。

何にしましても、変な様子の人物が立ちまわったら、直ちに有線放送を通じて警察に連らくして下さい。呼出しが遅いようでしたら緊急信号で呼んで有線の交換員に直接お話し下さっても結構です。

今年の住民検診は 七月中旬から約十ケ所で

そこで町では昨年に引きつづき今年は七月の中旬を期してもっと回数を増やしてもらい住民一斉検診を実施することたい」との声もあったので今年は十ケ所位の会場を予定しているので「全町皆検診」を実現しようではないか。

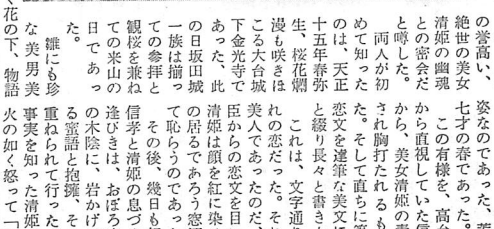
（ひつそりと静まる悲恋塚に、香華を手向ける里の娘達）

保育所と幼稚園

さいきんはわが国でも赤ちゃんのころからの育て方は、成長してからの人間の能力に大きな影響があるということを重要な問題としてとりあげられています。そのため、赤ちゃんや幼児をあずける保育所や幼稚園が入つくりの場として注目を集めるようになりました。

保育所は、両親が働いているために子どもを家庭で十分育てることができないといった場合や、お母さんが病弱だったり、家族の中に長い病人がいるような時に、この「保育」に欠ける児童」を日中あずかって、両親にかわり面倒をみる所です。そして幼稚園は学校教育法に基ずいて集団的な教育の出来る年令、つまり三才以上のこどもを対象とし、一日四時間を標準として教育するものです。赤ちゃんから育てる保育所とは、目的もはたらきも違うのです。（因みに横芝町には幼稚園はなく、各保育所はすべて前者に属しますので保育者は役場に相談されるようおすすめいたします。）