早く診断を！正しい治療を！

住民検診の結果まとまる

不老不死の薬があったら！人間の生命欲は限りなく、秦の始皇帝も、ナポレオンも、はたまたスターリンも求めてかなわず、人力の空しさをかこったそうですが、天下の英雄でさえも、一度は絶える生命の落日は返すべがありません。然し、たとえ、死との悪縁は断ち切れないとしても、せめて病気や事故からできるだけ身を守り、天寿を完うしたいものだと誰でも考えております。

人類の永い間の夢であった月世界旅行も、夢でなくなろうとする程、科学の進歩のはげしい昨今は、長生きすれば、思はず「はっ」と息を飲むと真青になった。

……バックミラーに映った影！にふく光る短銃は恐ろしい予感を銃口に秘めて……何時の間にか彼の後頭部に密着している。

「おい、命か？金か？」驚く彼を尻眠に、ドスをきかせた、しわがれ声は車内を振はせた。

「ご！　強盗――」だが彼の叫びは声にならなかった。賊の片腕は蛇の様に彼の首筋に巻付いている。恐ろしさに夢中で踏んだアクセル……自動車は生き物の様に走り出した。

「おい、止めろ、停めろ！」賊もあわてて叫んでいるが自由を失っている操縦者を乗せた自動車は、アッという間に断崖の真上で、突然乗客に停車を命ぜられた吉田運転手は、思はず「はっ」と息を飲むと真青になった。

……バックミラーに映った三人の子供達の姿――恨めしそうに、そして悲しそうに視つめている。昨日国民年金の届出に反対した彼に見せた顔と同じ顔で……だが……自断崖の鼻を辷り落ち、宙に浮んで一直線に――

――パノマラの様に浮ぶやさしい妻の顔、二十才を頭にした三人の子供達の姿――恨めしそうに、そして悲しそうに視つめている。昨日国民年金の届出に反対した彼に見せた顔と同じ顔で……だが……自

絶叫諧共、布団を蹴飛ばした吉田君！目を開いて周囲を見ると、眼覚時計は横に飛び、灰皿は吹殻を四散させ、全身汗びっしょり……

「何だ、夢か……」ほっとした吉田君の枕元には、心配そうな妻の顔がのぞきこんでいた。

夢　枕

動車は、崖肌の山気を真二つに引裂く様に落下して行く、谷底は頑強な胸を広げて待ちかまえている。妻の声が遠く遥かに聞えるようだ。命も金も、すべて妻子の為に投げ出す、国民年金も届出てやるべ

「おやおや大分昨日と雲行が変ったのね」

「ウワーッ　ガチャーン！」

「どうしたの、ずい分うなされていたわよ」

「いや、一寸と、ああお前、和子は確か二十になったね。

「うん、夕べ寝てから考えたんだよ、和子がもう二十になるんだし、僕達だって何時どんなことになるかも知れないし、そうなった時に子供達やお前から恨まれては大変だからね……」

しかし、夢を見たことは、とうとう口には出さなかった吉田君である。

（係から）

処出制年金発足満一年になるが別掲の通り二世帯が母子年金を受けるようになりました。処出の母子年金は、所得による制限等は全くありませんが、但し納期限に未納があると失権しますので御注意願いたいと思います。

青果市場開設

横芝農協構内に

この程横芝農業協同組合構内に、青果市場が開設され、十月一日から取引が始められました。農家所得の増大をはかるため、換金作物の栽培は奨励されており、本町でも野菜、果樹の作付が、盛になってきております。生産者も安定したと価格で、有利に販売することを望んでおり、一方青果物業者も、手近かな市場から仕入れることができれば、消費者に新鮮な品物を低廉な価格で供給できるわけであります。両者の希望が取り入れられこの度横芝光、松尾、三町の青果物業者の手で、青果市場が設立され運営されることになったわけであります。農家の方々も大いにこの市場を利用されて、ふところを肥やされるよう望まれています。

ガン検診風景

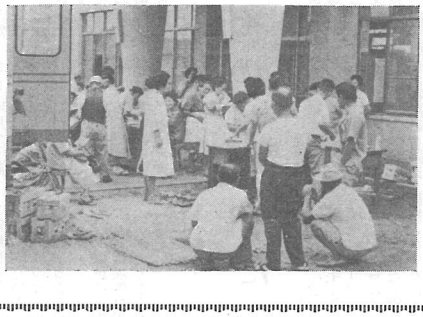

とからして、いわゆる消費病として恐れられております。

これらの病気から私たちを守るには、現在の医術でも早期に発見して正しい治療を行うことが、最良の方法だと云われております。

このたび当町では、皆さんの健康管理を更に一歩すすめて、レントゲン撮影による全住民の健康診断を実施いたしましたところ、非常な関心を呼び、受診率も八三％という好成績のうちに終りました。今後更に精密な検査や、治療を必要とされる方々は、今回の診断の結果を充分活用されるようお願いします。

又その後ひきつづきガンの集団検診も行いましたし、ガンの相談券も取り扱っております。みなさんを不幸な病魔からお守りするため、町では今後とも、財政の許す限り、積極的に皆さんの健康管理に重点を注いでゆきたいと考えておりますので、この身近な「あなた」のことに御協力下さるようお願いします。

近頃の商品には、売り値の記してないものは始と見あたらない。

だから、いちいち値だんを店員に確める必要もなくなった。

客は品物と正札を見くらべて、すぐに腹づもりができるわけである。

中国では、大陸的国民性というか、至極のんびりしている面もあるが、その反面なかなか世智辛いところもある。

這個東西一斤多少錢（この品物一斤幾らですか）と問えば、是、一斤二十五錢（はい、一斤二十五錢です）と答くる。

押し問答のすえに商談が成立すると、客はおもむろに持参の秤をとりだして自ら量目をはかることになる。店の秤が信用できないからである。

強肉弱食

ところで、明治から大正の初期に生れた人であったら記憶に残っている筈だが「ポコペン」という日本製中国語があった。これは、一般には、「だめ」という意味に解されていたようだが、実は「不殻者（プコウペェン）」がなまったものだといってもよいである。

また、更に追いうちかけて値切り続けると「それ以上の値下げをすると飯代（食生活費）の限界を割る」という意味の熟語をもちだして対抗する。天災と人災のうち続く国情から、生きることのいかに困難かということを、先祖代々から骨身にこたえさせられてきた末に生れた言葉である。

それ以上値下げを強いることは、個人の生活権を侵害することになり、絶対に許されないという不文律となっている。そして客はあきらめる。

その反面、一個一円で売った商品を、次の客には百個百十円で売るのである。一度に大量を買うことのできる富める者には高値に売りつける。

これとはチョット趣きを異にするが、ある意味で似かよったことが吾が国で行われることになった。「たばこ消費税」の改正がそれである。

昨年度までは、町内のたばこ小売店に卸された小売価額の一割一分がその町に納付されていたのだが、今回の改正では先づ税率が一割二分に引きあげられ、なお前年中に日本全国の小売店に卸されたプール計算して、基準価額とすることになった。

三十七年度の基準価額は一本当り二円六十銭一厘である。

町村に対しては、町村所在の小売店に卸された本数に、この基準額を乗じて得た額の一割二分が専売公社から納付されてくる。

結果的には、一本二円の、一厘の価値しかない。

したがって、高級たばこを消費することの多い町村が、下級たばこ愛用の町村に経済援助するかたちになり、水の高きより低きに流れる自然の法則に順応したものであり「改善」といえる。

横芝町も低い方のクラスにあり、その証明は最近納付されてきた実績が物語っている。町としては喜ばしい傾向である。

最近の収納実績は次の通り

一月	三五七、	七五〇円	
二月	三四〇、	六七〇円	
三月	三八八、	八九〇円	
四月	四九八、	八九〇円	
五月	五四七、	二三〇円	
六月	四六二、	六七〇円	
七月	四五一、	一〇〇円	
八月	五七四、	二六〇円	
九月	五三三、	一六〇円	

小事といってはならない。外資の獲得ともいうべきであろう。

「注」葉巻、きざみは一定の比率で本数に換算する。

農業委員改選される

会長に斉藤元一氏

任期満了による農業委員の選挙は、八月二十三日行われる予定であったが、結局、無投票に決り、次の十五人が当選した。

大総地区
小池　知夫〔新〕長倉
伊藤　一郎〔新〕中台
伊藤　正雄〔元〕木戸台
鈴木　勒一〔新〕谷台
平山　一雄〔現〕於幾
横芝地区
奨〔新〕上町
小棚　時中〔現〕鳥喰沼
若梅　栄〔新〕栗山
滝田　和夫〔新〕鳥喰上
斉藤　隆〔新〕鳥喰上
上堺地区
伊藤　一〔新〕西
河井　昇〔現〕立会
伊藤　寧造〔新〕新青
早川　登蔵〔前〕宮前
木島　敏夫〔新〕三島

選任による農業委員も新しく次の各氏が任命された。

議会推薦
伊藤　右仲〔元〕遠山
鈴木　利春〔現〕鳥喰下
斉藤　元一〔元〕東
農業団体推薦
浅野　一治〔新〕南
三木勝一郎〔元〕道貫

なお、農業委員の初会合は、金員出席の下に、九月十八日午前九時から行われ、会長、会長代理者、県農業会議第一号会議員の互選を行い、会長に斉藤元一氏、会長代理者に平山一雄氏、第一号会議員に河井昇氏が選任された。

ご挨拶

会長　斎藤元一

今回横芝町の農業委員が改選せられまして、不肖私、御推挙を受けまして会長に就任することになりましたが、素より微力非才の者であり、しかも今横芝町が他町村に先んじて農業構造改善事業実施の指定を受けており、その責任の又重且つ大なるを感じまする時、非才誠に忸怩たるを禁じ得ない次第であります。然しながら、一度就任致しました以上、全力を傾注して農民の各位の御期待に添うべく、最善の努力を払う覚悟であります。

思うに私ども農民の置かれている現状は、暗雲低迷ともいうべき暗く淋しい状態にあります。農民の誰もが感じているところであります。政府と致しましても、農基法に基く関係法もでき、農家の福利増進に、農民の地位向上に、力を注ぎつつあります。

既に前述の如く、横芝町も農業構造改善事業実施の指定を受けておりますが、この事業は画期的な、しかも困難な仕事でありまして、私どもがこの事業を、如何によりよく遂行するか否かが、農家の将来に大きな影響を与えるものであると考えられます。

今や農村は、若い有為な青年達が、どしどし他産業へ流出しており、このまま推移すれば農村は衰微クイ廃する外はありません。

私どもはこのような現況を打破し、農村をより繁栄させるために、農業と他産業との所得格差を是正し、明るい希望に満ちた農業経営が行われるよう、最善の努力を致す覚悟でありますので、何分の御支援、御協力の程を、ひとえにお願い致す次第であります。

引揚者給付金等支給法の一部改正

引揚者給付金等支給法の一部改正が行われ、次の四点が改正されました。この結果その対照範囲が拡大されておりますので、該当される方は、至急役場厚生課で手続されますよう、お知らせします。

(1)引揚者給付金は終戦時まで外地に六ケ月以上生活の本拠を有していた者のみに支給することを原則としていますが、引揚者の子であって終戦時以前六ケ月未満の期間内に外地において出生し、出生日以後引き続き終戦時まで外地に居住し、同日以後本邦に引揚げた者にも、新たに給付金を支給することとしたこと。

(2)今まで、昭和二十年八月十五日までの外地居住期間が、六ケ月未満の引揚者のうち、満洲開拓民のみは給付金が支給されていますが、日本国政府の命令又は要請により外地に生活の本拠を有するに至ったものと、厚生大臣が認める者については、満洲開拓民以外の者については、二十年三月以前に二十五才以上、二十才以上二十五才未満の者も事実上、一家の働手と考えられるので、二十才以上の死亡者の遺族にも、遺族給付金を支給することとしたこと。

(3)引揚後、昭和三十二年三月三十一日以前に二十五才以上で死亡した者の遺族には、遺族給付金が支給されていますが、二十才以上二十五才未満の者も事実上、一家の働手と考えられるので、二十才以上の死亡者の遺族にも、遺族給付金を支給することとしたこと。

(4)給付金を受ける権利については、更に一年の時効期間を延長し、六年間としたので、三十八年五月十六日となりますが該当する方は早めに請求された方がよいと思います。

この十一月一日から狩猟が解禁になり、銃声があちこちにとだましているが、往時に較べると、最近は鳥や獣の数もめっきり減少しており、せつかくのハンターも脾肉の嘆をかこっている有様である。

このままでは減る一方なので、当町の坂田池周辺に禁猟区が設置され、主としてカモ、バン等の水鳥の繁殖をはかることになった。

禁猟地帯になった池には、カモが群をなして集っており、今後皆さまの御協力を得て、これら水鳥の一大棲息地に育てたいと当局では期待しております。

坂田池周辺

禁猟区になる