広報横芝

この広報は各家庭に洩れなく配付します
発行所　千葉県山武郡横芝町役場　（電話）横芝32・249・339

広報告知板

8月は
町県国有線
民税　第2期分
保険　第3期分
使用料　第2期分
の納期です。

納期限内に収入役室又は金庫へ

昭和37年7月1日執行　参議院議員通常選挙横芝町投票結果

投票区別	男 有権者数 当日の	男 投票者数	男 棄権者数	男 投票率%	女 有権者数 当日の	女 投票者数	女 棄権者数	女 投票率%	男・女 有権者数 当日の	男・女 投票者数	男・女 棄権者数	男・女 投票率%	回参議院 三四年六月二日前の選挙の投票率%
第一投票所	823	546	277	66.34	1002	549	453	54.79	1825	1095	730	60.00	62.57
第二投票所	1066	796	270	74.67	1262	861	401	68.23	2328	1657	671	71.18	73.14
第三投票所	718	559	159	77.86	876	646	230	73.74	1594	1205	389	75.60	79.15
第四投票所	419	316	103	75.42	500	329	171	65.80	919	645	274	70.18	76.62
第五投票所	533	403	130	75.61	604	384	220	63.58	1137	787	350	69.22	70.74
合計	3559	2620	939	73.62	4244	2769	1475	65.25	7803	5389	2414	69.06	71.83

農家も飛行機を利用

ヘリコプターで農薬撒布

大農経営の米国では、飛行機で種を蒔いたり、除草剤を撒布したりしていると聞いて、流石はアメリカだと驚いたのは昔のこと、日本の農業にも航空機がどん〳〵利用される時代がやってきました。

ヘリコプターによる稻の病虫害防除がそれです。当町でも山武郡ヘリコプター防除協会の手で、七月に入ってから、長倉、中台、牛熊、両国新田、屋形、新島で合計面積二五〇町歩に亘って、イモチ病、モンガレ病の防除薬の撒布を行った。費用は反当り三三〇円で、経済性と効果からいって、個人防除よりはるかに優れており、当局では来年度は更に増加する見込で、水田面積の六割以上に実施する計画を立てている。

おりから、田圃に舞い降りては又舞い上る、時ならぬヘリコプターの出現には、もの珍らしさも手伝って、見物人が集る状景が見られたが、いづれこれも農村の状景としてとけこむ日も、そう遠くはないと思われる。

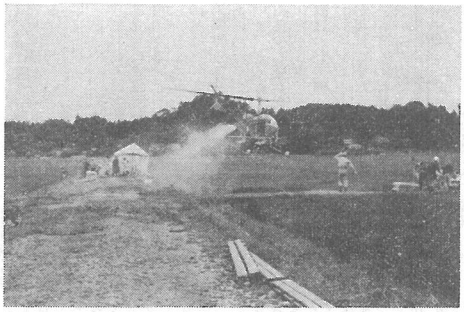

ヘリコプター防除（長倉地先）

健康保険はあなたのいのちをつかさどる

生ある者は、何者も生命の尊さを知っている。そして無事を願い、長命をねがうのが自然である。

沖積期の遺物といわれる「トカゲ」をみても、外敵の危害に対処して尻尾を犠牲にし、これをその場に残して逃違する。これは生命を保持するために、弱い者に許された自己防衛の手段である。

犬猫でさえ身に害あるものを食したときには、雑草を飲みくだし、胃に刺戟をあたえて吐きだすすべを知っている。そして、おのれの唾液に殺菌力のあるを、知らなくとも、外傷をなめることが治癒に導くために有効なことを本能的に知っている。

万物の霊長を自負するお互が彼等に劣ってはならない。

智者は吾人に備った自然の良能をたすけるために薬物を発明し、医術をあみだしたが、はたして全ての人がこの恩恵を知り、有難さを知っているだろうか、いうまでもなく病気は早期に治療することが要訣だが、これは守り難く、いまだちゅうちょする者のあるのが実状ではあるまいか。……犬猫にくらべて恥ずべきことである。また、たとえ医師の加療を受けたとしても、治療にいたらぬままにやめてしまうのは危険である。家業の都合もあろうし、経済的な理由もあろう。しかし、これは慎まねばならない。徹底的な治癒の証明をうくべきである。やまいを得た者の肉体的精神的な苦痛は激しく惨めである。病状の好転しないときのあせり、病者は暗たんたる呵責にあえぎ、家庭は暗黒のとばりに蔽われる。母である人の苦が身にかわりたいとまでの心情をしりえに、この不幸に追い討ちかける如くに医療費はかさみ、家庭経済をおびやかす。このとき、はじめて健康のいかに倖せなるかを悟り後悔のほぞを噛むのである。吾れ人ともに保健に留意しよう。早期受診と早期加療を励行しよう。その助けの杖に「健康保険」がある。幸いにして健康保険に対する理解と認識はたかまって、保険の利用度を年毎に上昇し、これに伴って医療費の給付額も増加している。

このたび法の改正によって薬の適用範囲が拡充され、高度の加療が認められたことは倖せである。このためには、すでに衆知のように保険税も昨年度にくらべて一割程度が増税され、その総額も千百万円となった。

このうちの九〇%が医療費であることからして、いかに傷病の機会がお互の身近にあるかということを思い知らされる。今日の健康も明日の予測が許されない。

不幸にしてやまいを得、また傷害をうけたならば、健康保険を活用して充分な治療をうけて、一日も早く病魔から逃れることに心掛けていただき度い。

横芝町国民健康保険の推移

区分＼年度	昭和三一	三二	三三	三四	三五	三六
被保険者総数	一〇、八二〇人	一〇、八〇六人	一〇、八三六人	一、三七一人	一〇、〇九一人
受診件数	一五、八〇四件	一八、五四四件	三〇、三八五件	三、〇六九件	三四、一〇七件
被保険者総数に対する一人当り受診回数	一回四六	一回七一	一回八〇	一回三〇	三回一五
医療費 総額	六、〇九二、四〇〇円	七、七四四、四〇〇円	九、四五五、七三〇円	二、三三六、一三〇円	六、四六七、七五〇円
医療費 給付 一人当り	五六一円	七二一円	八九一円	一、七一円	一、八三四円

二、現行の給付は、結核と精神病だけが七割給付となっているが、三十八年度からは世帯主に限って全ての傷病に七割給付が適用される筈。

一、被保険者数が減少する傾向にあるのは、転出によるものと、他の社会保険（職場の共済保険）に加入した者の多いことに原因する。

農委の選挙は八月二十三日です

本町農業委員会委員の任期が八月二十七日で満了しますので、一般選挙を次の日程で執行しますからおしらせ申上げます。

一、選挙すべき委員の数、十五人。

二、選挙の告示、八月十六日

三、選挙の期日（投票日）八月二十三日。

四、立候補届出期間、八月十六日から八月十九日午后五時までの間。

五、補充立候補届出期間、八月二十日から八月二十一日午后五時まで。

六、不在者投票期間　八月十六日から八月二十二日午后五時まで。

但し不在者投票を行なうにはすべて、証明書が必要であります。

七、選挙立会人届出期限、八月二十日午后五時まで。

八、投票の時間　八月二十三日午前七時から午后六時のあいだ。

九、投票所　第一投票所　上堺小学校教室（旧上堺村全地域）第二投票所　横芝小学校講堂（旧横芝町全地域）第三投票所　大総公民館（旧大総村全地域）

十、選挙会場（開票）場所及び日時　横芝町役場二階会議室　八月二十三日午后七時三十分から開始。

十一、届出関係書類　届出者の便宜を考慮して、委員会で用意しておきますから、立候補する者又は、他人を候補者に推薦しようとする者は、当委員会に事前にお出で下さい。届出関係書類は、相当記入する欄がありますから、なるべく早めにお出で下さい。

十二、この選挙は、公職選挙法の一部改正部分が全面的に実施されますので公職選挙法の準用等につき、御注意を願います。

十三、この選挙は、地方公共団体の長又は議員の選挙とちがい選挙運動上、幾分かゆるみがありますが、疑義のある事については、実行前に取締当局者又は、当委員会にお問合せの上実行するよう各位の御協力をお願いします。

行政苦情相談日

毎月二十五日は行政苦情相談日です。当日は役場職員、行政相談委員、千葉行政監察局職員が皆様の苦情をお受けすることになっています。

午前十時から午后三時までの間に役場相談室にお出で下さい。

読まないと損をする話・・・

国民年金法が施行されてから早くも三年になる。始めての試みなので制度の上からもいろ〳〵な問題があり、被保険者の方々にも何彼と不安や疑問を抱かせた場面も有ったことは否めない。政府や厚生省等でも相当研究を重ね、完全とまでは行かなくても、一応は世論に応えた改正を行って来ている。福祉年金関係については本紙二号及三号等でもおしらせしているが、今回は拠出制の前納について改正された点を述べて見ると、先づ今までは、保険料を前納する場合には〝前納申請〟という届を出して、県知事の認可を受けて、納付書の交付を受けて、銀行又は郵便局の窓口へしかも現金で納付する。という様な割合で割引率を計算し収入役室に連絡する。収入役室には、今まで使用している一〇〇円及一五〇円の年金印紙の他に二〇〇円と一〇円の年金印紙が新らしく発行用意されているので、その額に応じた印紙の貼付が行われる。これで前納手続きが済んでしまう、という訳で何時でも自由に前納が出来るようになった。

年間の収入が片寄っている農家や比較的外出勝な職業の方で保険料納入の手数を省きたい場合等に、是非此の制度を利用されるようお奨めする。

今その割引率の概要を示すと、二五才の人が五年間前納すると六、〇〇〇円納入するのを五、二八〇円納めればよく、三五才の人が五年間の前納をすれば、九、〇〇〇円納めるのを七、九〇〇円で足りる訳である。勿論前納の期間が経過しないうちに夫に死別した場合とか、身体障害者となられた場合等には、過納分は返戻された上に、その時限を押えてそれ〳〵の年金が支給される。以上は案外皆さんの方が知らなかったことと思います。細かい点については役場にお問合せになられて折角の改正法を充分御利用下されば幸です。

○○議会だより○○

▽定例会

六月二十九日午后一時から開会、会期を一日と決定の上、次の各議案について審議し、可決した。

○横芝町議会議員選挙区条例を廃止する条例制定の件

議会議員の選挙区は一市町村一選挙区が原則であるが公職選挙法で特に必要があるときは、条例で選挙区を設けることが認められている。当町もこの特例に従って旧町村区域に従って選挙区を設けたが、合併後七年も経過しており、地区的な意識を捨てて新町の一体性を確立するためには最非とも必要であるので、従前の選挙区条例を廃止し、一選挙区とすることによって全町一選挙区とするもの。四隣町村も概ね廃止済である。来年四月の町議会議員の選挙から適用される。

○横芝町税条例の一部を改正する条例

個人の町民税の所得割の税率を低所得者に有利なように段階区分の巾を広げて下げ、又計算事務の機械化により簡易税額表の必要がなくなったので、税額表を削除することが主な改正点である。

○千葉市外一〇〇市町村の軽自動車税の賦課徴収に関する条例

県下の市町村は陸運事務所に軽自動車税関係の事務を行う職員を共同して常置していたのであるが、岬町の誕生により、字句の整理を行うもの。

○国民健康保険税賦課徴収条例の一部を改正する条例

保険税の税率を予算額に見合うように改正を行うもの。

○三十七年六月十五日に支給する期末手当の特例に関する条例

職員に支給する夏期手当を本年度に限り二割引上げるもの。

○歳入歳出追加予算議定の件

本年度第一回目の追加予算で、内容の主なものは、栗山川漁港の災害復旧事業費一千八百六十万円が確定したのでその追加と横小の給食室増築、中学校の産業教育教材用機械購入費、固定資産評価関係の人件費などである。

○町有土地売却に関する件

海岸の町有土地の中、合併前に売渡済のものについて登記の必要上議決を求めるもの。

町民体育大会

第五ブロックが優勝

第八回町民体育大会は七月二十二日、小学校鼓笛隊のブラスバンドも華やかに開幕、折柄の炎天にもめげず、各ブロック対抗の熱戦を展開した。

当日の圧巻は何といっても婦人会総出演の踊りで、会場には一時花がさいたような明るい雰囲気を催した。各種目の点数を綜合するとブロック別の成績は次のとおり、

第一位　第五ブロック（本町、古川、両国）一九三点
第二位　第四ブロック（上町）一八三点
第三位　第八ブロック（鳥喰全区）一七八、五点
第四位　第六ブロック（東町）一五七点
第五位　第七ブロック（栗山）一四三、五点
第六位　第二ブロック（長倉蛯山、遠山、取立）一三六点
第七位　第一ブロック（木戸台、町原、小堤、坂田四部落）一〇八点
第八位　第十ブロック（新一島）一〇四点
第九位　第九ブロック（北清水）八四点
第十位　第十一ブロック（屋形）六七点
第十一位　第三ブロック（中台、牛熊、谷台）四八点

写真（上）つな引き（下）婦人会球入れ

易談議

「火風地天の卦、これは順風に帆を揚げた大舟の如く、まづ〳〵有卦に入っていると言える。しかしだ、此の順風に一つの影が有る。それは貴方の仕事の運だ。これが他の運勢に負けている。これを開運しなければ折角の盛運も取逃してしまう。若し貴方が盛運を求めるならば幕の中の大先生に教えを乞う事じゃ。これからの人生は多難極りない。例えば、国民全部に年金が渡る制度が出来たといい乍ら、まだ〳〵一〇〇円、一五〇円の保険料を惜しみ、明日の我が身に及ぼす保障を失う譬の有る悲しさじゃ。「人生到処に青山あり」と思うなかれ、その青山にも先達は必要ぢゃ、即ちその先達は幕内の大先生見料は五〇〇円……決心は大事だ……躊躇は明日を誤る……」酒の気嫌で立ちよった易断所、ふと二十五年前のT先生を思い出したK君である。

当時師範学校を卒業してすぐ赴任して来たT先生は「人生到所に青山ありじゃ。人間に太陽と米はついてまわる。怠ける奴はそれに気付かないだけだ」と良く訓えられたが、此の易者先生の面影と〃人生童と教師というもの以上の近親感を湧き立たせた。

「先生……どこかで御飯でも呼ばせて下さいませんか」

「そうだね……」

尚幕に引き込もうと努力をしていた易者先生はびっくりして天眼鏡を握りしめた。

「いかにもTじゃが、N小学校に居った、で貴方は……」

「やっぱりそうでしたか、始めて受持っていただいた五年生のKです」

「N小学校は私が始めて勤めた学校だから大てい気憶に有ると思うが……K君、K君ああ……副級長をやったことがあるね……」

「ええそんなこともやりました、思い出してくれましたか」

奇遇を喜ぶ二人は故郷を遠く離れた此の土地に、昔の児の歴史を感じさせるものがある。

……

……

さて、此々は大衆食堂の一室T先生の希望で特に選んだ場所である。

「しかしよく私をTと分ってくれたね」

「人間到る処青山ありの訓えがあの当時そっくりでした」

「いや、どうも〳〵……私に青山は少し登り憚かったよ。……だがK君、やっぱり米と太陽はついて廻ってくれたよ。いや、政府の政策にもそれが現れて来たよ。そも〳〵易というものは単なる推察では無いんだよ。何年か、或いは何千年か先輩が培い来った記録と統計によって得た公約数が即ち卦となった訳だ。これは直ちに政府の施策に通じる訳だ。私の言った陽の黒衣をまとい、輪袈裟の様なものをかけた奥さんの大先生と昔の裁判官の法衣の様な出立のT先生には何か二十五年葉に甘えるか？　なあお前」

つかれ切ったツーピースに

「先生……はっきりしましょうか……」

「いや〳〵これは内しょだがね、大先生はわしの家内じゃよ、いやどうも恥かしい限りだが……」

何と大先生はT先生の奥さんだったのである。

「そうですか、じゃあいかがです御一緒に……」

「それでは余り……いや御言葉に甘えるか？　なあお前」

「先生……どこかで御飯でも呼ばせて下さいませんか」

「そうだね……」

「大先生に私からもお願いしましょうか……」

「いや〳〵これは内しょだがね、大先生はわしの家内じゃよ、いやどうも恥かしい限りだが……」

何と大先生はT先生の奥さんだったのである。

「そうですか、じゃあいかがです御一緒に……」

「それでは余り……いや御言葉に甘えるか？　なあお前」

つかれ切ったツーピースに黒衣をまとい、輪袈裟の様なものをかけた奥さんの大先生と昔の裁判官の法衣の様な出立のT先生には何か二十五年葉に甘えるか？　なあお前」

つかれ切ったツーピースに黒衣をまとい、輪袈裟の様なものをかけた奥さんの大先生と昔の裁判官の法衣の様な出立のT先生には何か二十五年葉に甘えるか？　なあお前」

つかれ切ったツーピースに黒衣をまとい、輪袈裟の様なものをかけた奥さんの大先生と昔の裁判官の法衣の様な出立のT先生には何か二十五年

足発会会横芝町観光協

観光資源の開発をめざす

かねてから設立準備委員により準備中であった観光協会は、七月二十日創立総会を終り、めでたく発足した。会長には議会議長川島義雄氏が就任、役員の陣容も整ったので、これから積極的に本町の観光開発に乗り出す。

最近は地方自治体も産業振興については非常に熱心で、観光資源の活用も最近では町村の重要な事業の一つになってきている。坂田池、栗山川、屋形海岸等控えて観光協会の活躍が期待される。

創立総会で選任された役員は次のとおり。

顧問　伊藤　績夫
〃　吉岡　豊
会長　川島　義雄
副会長　伊藤　右仲
〃　渡辺　勲夫
〃　早川　幸三
理事（常任）斎藤　元一
〃　伊東　巌
〃　〃　〃　