念願の栗山川漁港 来春には完成

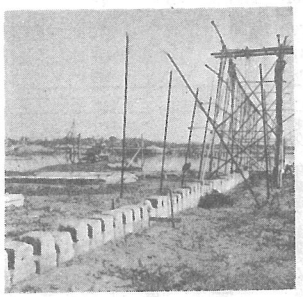
工事中の栗山川が漁港

九十九里に漁港が欲しい—これは永い間の地元漁業関係者の願いでしたが、この願いがいよ〳〵来春三月には叶えられることになり、その工事がいま着々と進められています。

この漁港の建設については、旧上堺村当時から運動がつづけられ、合併してからは、本町が中心になり蓮沼村光町、野栄町、八日市場市の五市町村で栗山川漁港修築期成同盟会を組織し、本町町長が会長で県及び国に建設の促進運動を続けてきたものです。

昨年になってようやくこの運動も実を結び、四月には第一種漁港としての指定を受け続いて局部改良事業費として一、八九〇万円の承認が得られ、昨年の十一月から二ケ年の継続事業で工事が行われています。現在工事は町から八日市場土木出張所に委託してありますので、その監督の下に進められており、来春三月には一応漁港として完成します。なお建設費の負担割合は次のとおりになっています。

国県	一、〇〇八万円
地元負担	八八二万円
横芝町	三、七九二、六〇〇円
光町	二、一一六、八〇〇円
蓮沼村	八八二、〇〇〇円
八日市場市	八八二、〇〇〇円

「註」
第一種漁港
利用範囲が地元の漁業を主とするもの

納税は特典のある納税組合で

みんなソロツテ完納へ

「税」という文字は——制限漢字の中へほうり込んでしまいたい、と言った人があったが全く人に好かれない文字です。しかし、たとえ税という文字が目に触れなくなったとしても平仮名がなくなった訳ではありませんから、相変らず国、県、町を頭文字にして、色々な名目で舞込んでくれることでしょう。

ですから、社会生活を営む以上、しょせん逃れられない負担だと諦めている人も多いことでしょう。

たとえ、考え方がどうあったにしても、お互が出し合った税金が、国、県、町を治める原動力となってあらゆる行政が運営される訳です。

横芝町も、町村合併このかた、町民各位の弛みない御協力によって、年ごとに納税成績が上昇して、常に郡内のトップを堅持して居ります。しかし、競技のたくいではありませんから、他と比較して優位にあることを単に名誉とするのは当を得ませんが、やはり、他と比べて、目標に最も近い成果を挙げていることは尊いものです。この成績は、そのまま皆さんが町を愛し、納税義務を理解されている度合を物語っているのであって、郷土を、よりよく繁栄させ、住みよいものとする為の根幹をなすものです。また、この成果を挙げた元をなしたものに、相次いで設立された納税組合のはたらきは大きなものがあります。尤も組合の全部が完納しているとはいえませんが、すくなくとも、それに近い成績を収めているのです。

このような成績を挙げ得たことは、多少都合の悪い時であっても、一つの組織の一員であるとの自覚にたって、いろいろな工面をして納付されたことの賜であります。

この組合長さんと、組合員の方の御協力は誠に貴重なものであって、御協力には深い敬意を捧げるものであります。

又、組合があっても加入されていない方の中には、滞りがちだから、他の人に迷惑をかけはしまいか、と案じたり、また、地域によっては組合長さんに「なりて」がないとの理由もあるようです。

なお、組合長さんに「なりて」がないの問題は、これは一応、難しい理由の一つとは思われます。現在できている組合の全部が最初から完納者ばかりで結成されたのではありません。それが、一、二年の間に「難しいものではありません。組合としては、その年度の税金を取りまとめて頂けばよろしいのであって、滞納分については、滞納分があったために、現年度分だけを、その都度納付して頂けば、残りの税額が増える心配がなく、従って見透しもついてきて、励みにもなろうというものです。

既成組合が成功したゆえんはここにあります。

それなれば、納税組合にはどんな特典があるか、ということと、町の規則によって次に掲げる各奨励金が交付されます。

一、設立奨励金（組合員一人について五十円の割）
一、拡充奨励金（既成組合に新に加入した者一人について五十円の割）
一、普通奨励金（組合が納付した額の百分の三）

この外に組合員一人について年額五十円の割合で組合長さんに手当が交付されます。

以上が納税組合の業務の内容と、特典のあらましです。

なお、詳細については、近日中に係員が設立のお奨めにありますので、その際にお聞きとり下さい。

皆さん、町税が町をあげて完納できますよう、一層の御協力を、お願いいたします。

そこで「滞りがち」の問題は、全く危惧に過ぎないと思うのです。なぜ、というと現在できている組合の全部が最初から完納者ばかりで結成されたのではありません。それが、一、二年の間に「難しいものではありません。組合としては、その年度の税金を取りまとめて頂けばよろしいのであって、滞納分については、滞納分があったために、現年度分だけを、その都度納付して頂けば、残りの税額が増える心配がなく、従って見透しもついてきて、励みにもなろうというものです。

既成組合が成功したゆえんはここにあります。

それなれば、納税組合にはどんな特典があるか、ということと、町の規則によって次に掲げる各奨励金が交付されます。

一、設立奨励金（組合員一人について五十円の割）
一、拡充奨励金（既成組合に新に加入した者一人について五十円の割）
一、普通奨励金（組合が納付した額の百分の三）

この外に組合員一人について年額五十円の割合で組合長さんに手当が交付されます。

以上が納税組合の業務の内容と、特典のあらましです。

なお、詳細については、近日中に係員が設立のお奨めにありますので、その際にお聞きとり下さい。

皆さん、町税が町をあげて完納できますよう、一層の御協力を、お願いいたします。

納税組合と組合以外の収入実績対照表
（昭和35年分）

区分		調定額（現年度分）	収入済額（現年度分）	収入歩合	納税者数
総額（普通徴収分）		21,658千円	20,406千円	94.2%	4,330人
内訳	納税組合分	16,608千円	15,990千円	96.3	72組合　3,368人
	組合以外分	5,050千円	4,416千円	87.4	962
総額に対する組合の扱い額の割合		76.7%	78.4%	—	77.8%

或る会話から

こんな会話や、思い出に似たものは何処の家庭にも一つや二つは有った筈である。そうすると、女性が人生の終着駅に近い頃所謂独身として生活する期間は算盤をはじかなくても平均六年という数字が出て来る。金を運搬して来てくれる主人に先立たれて六年にて結婚は大てい女性の方が三才位若いのが通例である。平均寿命は、男性七十二才、女性は七十五才で、男性より実に三年の長命である。それだけの、淡い恐怖を伴なう、何時か来るかもしれない未亡人への構えに過ぎないのではないかしら？

近頃年金制度が追々確立されて来ているのは誠に喜ばしいことであるが、これは比較的大きな事業所、それも常雇の人に限られて臨時と称する位置の人には及んでいない。勿論農家や商人の方々はその恩恵には預っていなかった。だが、……今度国民年金法が施行されるに及んでようやくその恐怖から解れられようとしている。

「未亡人に、仮になっても、国民年金が有るじゃあないの」と、はっきり答えられる、理解ある女性を、そして時代を早く実現させたいものである。

「おい、お前、若し未亡人になったらどうする？」

つくろい物の手を休めたW子さんは、眉をひそめた。

「いや、いやよ、そんな話……貴男って意地悪ねえ……」

だんだん悲しそうになってゆく妻の横顔を眺めながらM君は考えた。

「ごりあ相当俺が頼りなんだな、……可愛い奴よ」

……だが……

「でも、そうねえ……それより貴男、一体どの位生命保険が掛けてある？」

腹ばい煙草のM君は、むっくり起き上って、つくづく女房の顔を見直して、又考えた。

……ある何と俺の人の好さよ女七人の子を成してもなお気を許すな……の名言よ……と、此の現実の冷たさにMさんはボッつり答えた。

「三十万位かね」、

「三十万……それだけ……

そう——……」最後の……

貴男の……の切ない響きにつくづく思ったのだ。

「ああ女房を貰いかぶった」

そのおのの……ひしろ奥さんという公算を考えれば「三十万それだけ……そう——」のため息も敢て攻めるべきではあるまい。さて、結婚間もない家庭で同じような質問が奥さんに飛んだとする。

「あら未亡人になって、私は比較的大きな事業所、それも常雇の人に限られて臨時と称する位置の人には及んでいないかしら？

近頃年金制度が追々確立されて来ているのは誠に喜ばしいことであるが、これは比較的大きな事業所、それも常雇の人に限られて臨時と称する位置の人には及んでいない。勿論農家や商人の方々はその恩恵には預っていなかった。だが、……今度国民年金法が施行されるに及んでようやくその恐怖から解れられようとしている。

「未亡人に、仮になっても、国民年金が有るじゃあないの」と、はっきり答えられる、理解ある女性を、そして時代を早く実現させたいものである。

開拓道路補修工事おわる

旧飛行場を縦貫する開拓道路の補修工事は昨年からひき続いて行われ、この十月完成しました。

延長、一七九〇米、工事費一、三七〇、〇〇〇円、三分の二は県費補助です。

整備されたこの道路は、海岸方面の近道として、又産業道路として、いよいよその利用度を増すことでしょう。

補修成つた開拓道路

農業の融資制度を活用しましょう

昭和三十三年度から国庫補助事業として実施してきた農山漁村建設総合施設事業も昨年度で一応完了しました。これまでの総事業費は九百二十一万五千円、その内四百七十九万一千円は国庫補助金で賄れており、実施された事業も皆さんの生産意欲を高め、大いに効果をあげていることは御承知の通りです。然しこれまでした事業もこれで充分とは申せませんので本年度からは、今までのような国の補助事業が全部なくなり、こんど施行された農業基本法という法律の農業構造改善事業というものが大きく取り上げられ、これに対して融資が受けられるように変ってきております。

ここに云う農業構造改善事業とは農業の協同化を強力に推進するもので協同組織によって酪農、養豚、養鶏、果樹栽培、営農機具の購入等を行うことを意味しております。

融資に当っては今までと違い、相当多額の資金が借りられるようになっており、利子も自己負担は年五分程度で、あとは県や町村で利子補給をすることになっています。

この様にこの制度は、皆さんの金利負担を軽くして広く利用出来るようになっていますので、御研究の上、大いにこの制度を活用されるようお奨めいたします。

県道の舗装決る

本年度中に東町地先

横芝駅前から海岸に至る県道の一部が本年度中に舗装されることに決りました。駅前国道から一ノ橋までの間約一五〇米にわたって工事が行われるもので、工費は百五十万円、このうち三十七万五千円を地元が負担することになっています。

これで一寸した雨でも泥水をハネちらしていた悪路の一部が解消するわけです。

農業基本法関連法案

解説

農業の憲法とも云うべき、農業基本法が第三八回国会で成立したことは、皆様新聞、ラジオ等で御承知の事と存じますが、残念ながら前の国会では政治暴力防止法を巡って与野党が激しく争った為、十六の法案よりなる関連法案が流れてしまいました。その為現在の処人間にたとえると骨骼が出来あがったままで、血や肉となる関連法が未成立なので、一人前の人間として活動出来ない状態にあります。政府は現在開かれて居ります臨時国会に再提案し、恐らく今度は成立するものと思われますので関連法案の内で特に農地法を中心とした問題について取り上げてみたいと思います。

一、農地法の一部改正法律案

この改正法案は、関連法律案の中では、もっとも重要なもので、自立経営の育成、協業化の促進及離農、離村をなるべく容易にするため、農地等の流動性をたかめることなどを目的とするもので、気骨も折れるし責任も重いので大変ではありますが、事務的には決して難しいものではありません。

組合としては、その年度の税金を取りまとめて頂けばよろしいのであって、滞納分については、滞納分があったために、現年度分だけを、その都度納付して頂けば、残りの税額が増える心配がなく、従って見透しもついてきて、励みにもなろうというものです。

既成組合が成功したゆえんはここにあります。

それなれば、納税組合にはどんな特典があるか、ということと、町の規則によって次に掲げる各奨励金が交付されます。

一、設立奨励金（組合員一人について五十円の割）
一、拡充奨励金（既成組合に新に加入した者一人について五十円の割）
一、普通奨励金（組合が納付した額の百分の三）

この外に組合員一人について年額五十円の割合で組合長さんに手当が交付されます。

以上が納税組合の業務の内容と、特典のあらましです。

なお、詳細については、近日中に係員が設立のお奨めにありますので、その際にお聞きとり下さい。

皆さん、町税が町をあげて完納できますよう、一層の御協力を、お願いいたします。

開拓道路補修工事おわる

旧飛行場を縦貫する開拓道路の補修工事は昨年からひき続いて行われ、この十月完成しました。

延長、一七九〇米、工事費一、三七〇、〇〇〇円、三分の二は県費補助です。

整備されたこの道路は、海岸方面の近道として、又産業道路として、いよいよその利用度を増すことでしょう。

補修成つた開拓道路

農業の融資制度を活用しましょう

昭和三十三年度から国庫補助事業として実施してきた農山漁村建設総合施設事業も昨年度で一応完了しました。これまでの総事業費は九百二十一万五千円、その内四百七十九万一千円は国庫補助金で賄れており、実施された事業も皆さんの生産意欲を高め、大いに効果をあげていることは御承知の通りです。然しこれまでした事業もこれで充分とは申せませんので本年度からは、今までのような国の補助事業が全部なくなり、こんど施行された農業基本法という法律の農業構造改善事業というものが大きく取り上げられ、これに対して融資が受けられるように変ってきております。

ここに云う農業構造改善事業とは農業の協同化を強力に推進するもので協同組織によって酪農、養豚、養鶏、果樹栽培、営農機具の購入等を行うことを意味しております。

融資に当っては今までと違い、相当多額の資金が借りられるようになっており、利子も自己負担は年五分程度で、あとは県や町村で利子補給をすることになっています。

この様にこの制度は、皆さんの金利負担を軽くして広く利用出来るようになっていますので、御研究の上、大いにこの制度を活用されるようお奨めいたします。

案解説 農業基本法関連法案

一、農地法の一部改正法律案

この改正法案は、関連法律案の中では、もっとも重要なもので、自立経営の育成、協業化の促進及離農、離村をなるべく容易にするため、農地等の流動性をたかめることなどを目的とするもので、気骨も折れるし責任も重いので大変ではありますが、事務的には決して難しいものではありません。

組合としては、その年度の税金を取りまとめて頂けばよろしいのであって、滞納分については、滞納分があったために、現年度分だけを、その都度納付して頂けば、残りの税額が増える心配がなく、従って見透しもついてきて、励みにもなろうというものです。

既成組合が成功したゆえんはここにあります。

それなれば、納税組合にはどんな特典があるか、ということと、町の規則によって次に掲げる各奨励金が交付されます。

一、設立奨励金（組合員一人について五十円の割）
一、拡充奨励金（既成組合に新に加入した者一人について五十円の割）
一、普通奨励金（組合が納付した額の百分の三）

この外に組合員一人について年額五十円の割合で組合長さんに手当が交付されます。

以上が納税組合の業務の内容と、特典のあらましです。

なお、詳細については、近日中に係員が設立のお奨めにありますので、その際にお聞きとり下さい。

皆さん、町税が町をあげて完納できますよう、一層の御協力を、お願いいたします。