



広報

No.305

平成4年

4月号

# ひかり

小鳥さん “準備オッケー”

光スポーツ公園の木々に、日吉小児童が5年生手作りの巣箱をつけました。青空をバックに木に登っていきます。でも、滑ってなかなかうまく登れません。「先生、どうつけるの？」体を安定させ、巣箱を針金で固定させていきます。小鳥のさえずりが聞こえる日を楽しみに…。

毎月5日発行・発行編集/光町役場総務課広報防災係・〒289-17 光町宮川11,902 TEL 0479-84-1211(代)

町の人口・世帯数<3月1日現在> 人口12,143人(-9) 男5,921人(-4) 女6,222人(-5) 世帯数3,273世帯(+7)



# 待望のオープン

環境を主眼とした「いこいの場」

## 本格的な野球場を設置

光スポーツ公園が4年の歳月をかけ、3月27日に竣工式を迎え、4月1日に待望のオープンをしました。この公園は、水と緑豊かな環境を主眼に、21世紀に大きく羽ばたくための目玉事業として、町民の皆さんに交流の機会を提供し、子供からお年寄りまでが、気軽に楽しく利用できる「いこいの場」として建設されたものです。

### ひかりの広場には噴水モニュメント「響」

光スポーツ公園の面積は約6.8haで、総事業費は16億1185万円が投資されました。

照明灯6基を備え、スタンド収容人員500人の本格的な野球場です。芝生広場は、照明灯及び野外ステージがある他、キャンプ場などが設けられています。その他にも、カラー舗装のローラースケート場と壁打ちテニスのある自由広場やアスレチック広場があります。また修景広場と名付けられた公園東側は、鐘の音で「春の小川」「夕焼け小焼け」など四季の童謡25曲を奏でる噴水モニュメント「響」、町の花「桜」を植樹したさくらの森広場、遊具のあるチビッコ広場があります。野球場を挟んで西側には、修景池広場とアスレチック広場をつなぐ長さ21m、幅3mの歩道橋「メロディブリッジ」があり、橋の欄干をたたいて渡ると、「赤とんぼ」と「ふるさと」の曲が流れる仕組になっています。更に管理棟にはミーティングルーム・シャワールーム・事務室が備えられています。

### とても広く水と緑が調和されている

光スポーツ公園に行くと驚いた事は、とても広いうえに水と自然の緑とが調和され、何とも言えない景観だったことです。そして、公園内の施設

は、ひかりの広場のモニュメントを始め、どれをとってみてもすばらしく子供からお年寄りまでのだれもが楽しめるよう随所に工夫がされています。

オープンをしたあかつきには、家族みんなで「ふるさと」の公園に行き楽しい一日を過ごしたいと思います。



橋場 澄子







竣工を祝いテープカットをする関係者(写真上)と完成した光スポーツ公園(写真右)

「光スポーツ公園」が完成し、3月27日に竣工式が行われました。式典は、500人が出席し、テープカットやカリヨン(鐘の音)の入電式が行われ、たくさんの方から大きな拍手が沸き起こりました。

その後、感謝状贈呈、水野清衆議院議員ら来賓祝辞、日吉小児童代表平山悟君によるメッセージの朗読が行われました。

### 喜びでいっぱい

計画通り完成できたことは担当の我われにとってこのうえない喜びです。この事業を通して、どんな困難も誠意をもって努力すれば解決できるということが経験でき、一生涯忘れることのできない体験となりました。

(担当談)

# 4月1日に

## 水と緑豊かな



### 行楽地に出かけているような気持ち

自然の緑に囲まれ、広々としている「光スポーツ公園」の景観は、光町を離れどこか行楽地に出かけているような気持ちになります。公園内の設備は、子供からお年寄りまでが楽しめるように工夫されており、天気の良い日には、家族や友達と出かけたリ、恋人同志のデートコースにも良いと思います。また、野球場も

あり、ここで子供たちが野球を学び、「将来はプロ野球で活躍」という夢も広がります。

私自身も最近少々太ってきたウエイトをおとすため、汗を流しに出かけていきたいと思えます。



谷中 伊藤 静

### 利用の案内

町民の皆さんが自由に楽しめる公園として開放しますが、野球場と芝生広場を利用する場合(①)は、所定の申込書を町民会館または公園内事務室に提出し許可を受けた後、使用料(左表)を納めてください。

なお、野球場と芝生広場の利用時間は、午前9時から午後9時までで、申請は使用する日の30日前から受け付けます。

申込先  
町民会館 ☎1358  
公園内事務室 ☎1000

### 使用料

夜間照明 (1時間当たり)	区分	
	町内	町外
芝生広場 (1時間当たり)	1,000円	2,000円
野球場 (1時間当たり)	4,000円	8,000円

※使用料免除制度もあります。

(注1)芝生広場は全面及び夜間照明を利用する場合、申し込みが必要となります。



## 施設の紹介

光スポーツ公園のそれぞれの施設を紹介します。

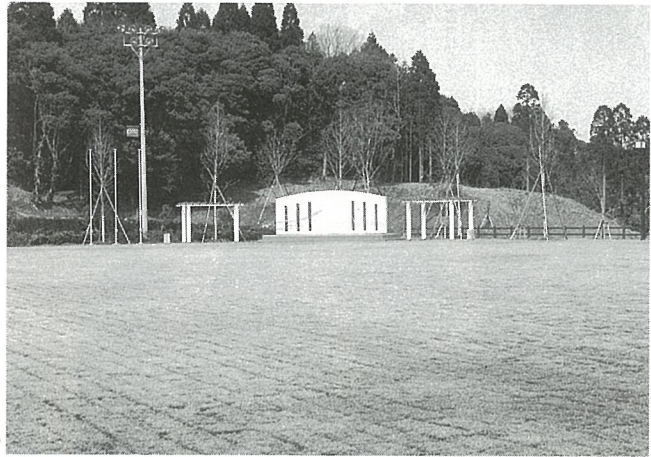

### 芝生広場 (9,000㎡) 照明付き

スポーツ・レクリエーションなどを家族で楽しめる多目的な広場で、野外ステージと照明灯を設置。



### 修景広場 チビッコ広場

子供たちが楽しく遊べる遊具と砂場を設置した広場。



### 修景広場 さくらの森広場

町の花「桜」を中心に植樹した広場。



### 修景広場 (14,000㎡) ひかりの広場

広々とした庭園に、童謡25曲を奏でる噴水モニュメント「響」を設置した広場。

### 修景池広場 (9,000㎡)

#### 自由広場

ローラースケート場と壁打ちテニス場を設置した広場。

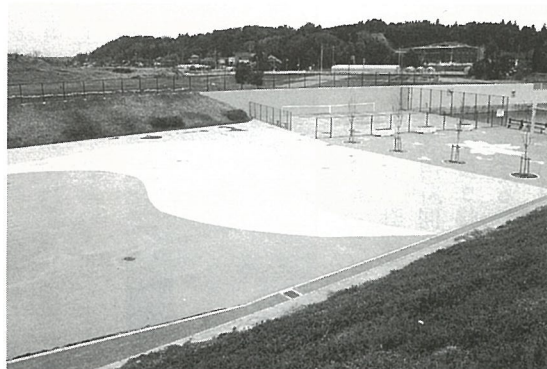

自由広場





### 野球場 (14,000㎡) 照明付き

両翼90m, センター120mで、照明灯6基を備え、フェンスにはラバーが張られ、スタンド収容人員500人の本格的な野球場。



### メロディブリッジ (歩道橋)

橋の欄干をたたいて渡ると反響音が「赤とんぼ」と「ふるさと」の曲になる仕組になっている歩道橋。



### アスレチック広場 (8,500㎡)

誰もが気軽に利用でき、特に子供たちに人気のある動きの大きい9ポイントのアスレチックを設置した広場。

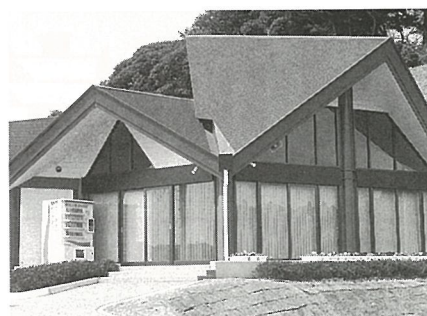

### 管理棟 (140㎡)

事務室・ミーティングルーム・シャワー室を設置。

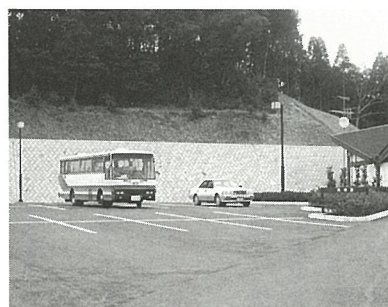

### 駐車場

普通車50台が収容できる駐車場を設置。

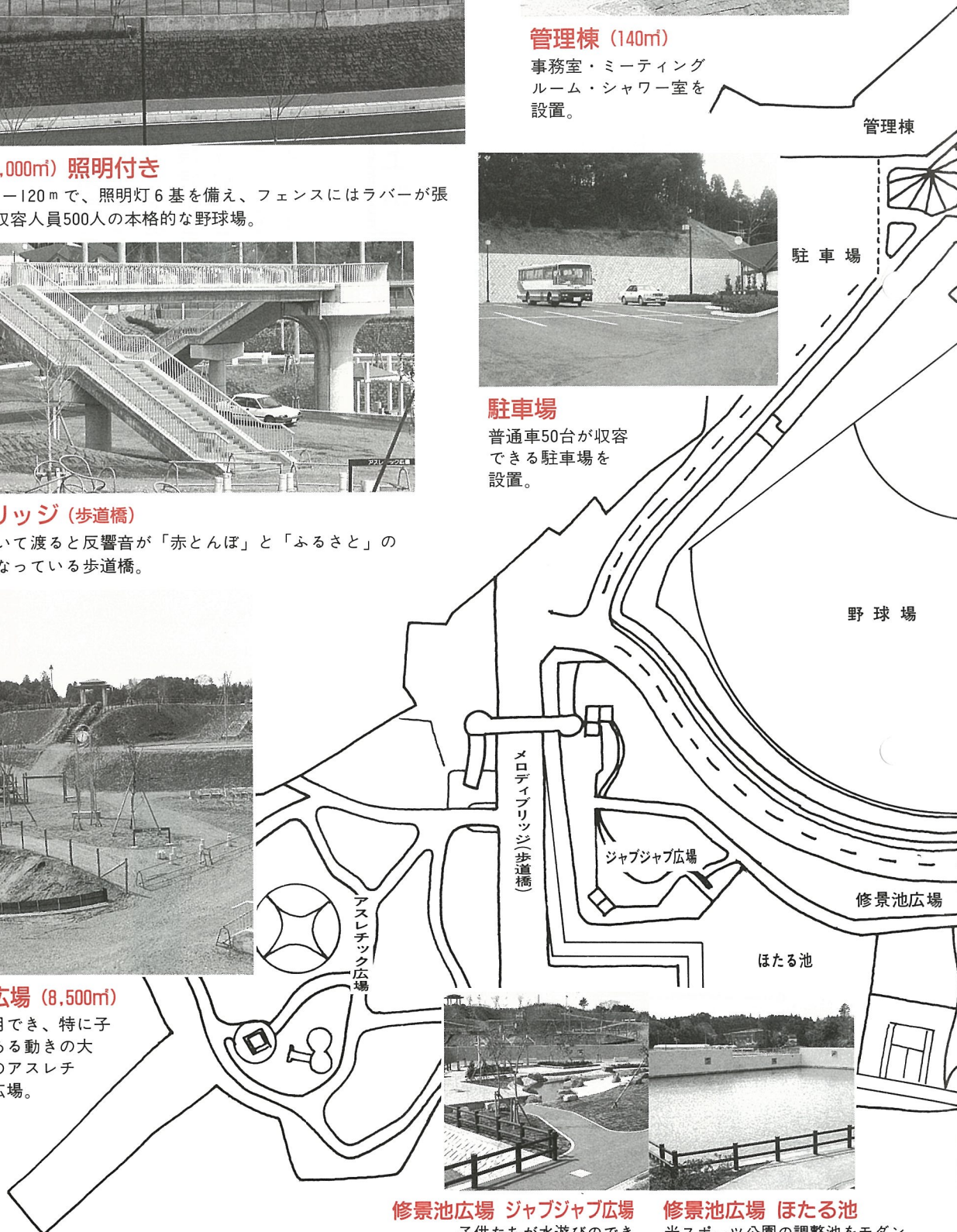

### 修景池広場 ジャブジャブ広場

子供たちが水遊びのできる広場。

### 修景池広場 ほたる池

光スポーツ公園の調整池をモダンに作り「ほたる池」と命名した。



# 早期完成に全力

## 予算の概要

# 文化・スポーツの森公園に着手

# 一般会計予算は、36億3千万円

3月の定例議会で平成4年度の予算が可決されました。予算は各種事業がどのような形で行われるのかを現しています。一般会計・国民健康保険特別会計・食肉センター特別会計の順で予算の内容をお知らせします。

また、文中の①から⑩については、10・11ページの「主なハード事業」の位置図を参照してください。

### 産業・土木

#### 第二期ひかり 工業団地の開発

第二期ひかり工業団地①は千葉県企業庁が平成5年度から造成工事に着手する予定です。町は、造成工事の前提となる用地買収事務を行います。

事業費 2,580万円

工業団地の完成は、町の将来の発展に大きな役割りを果たすでしょう。

#### 農道整備

国の補助事業を導入して宮川地区⑥（農免道路整備）と宝米地区③の農道を整備します。

事業費 1億5,059万円

#### 農地流動化対策

農地の一層の活用を図り農地の荒廃を防ぐために、受託して農作業を行うリースセンターや、農地の借り手農家に対して助成を行う制度を創設しました。

事業費 140万円

## 予算の推移

### 歳入

■町税 ■地方交付税 ■国庫支出金 ■県支出金 ■財産収入  
□繰越金 □町債 □その他

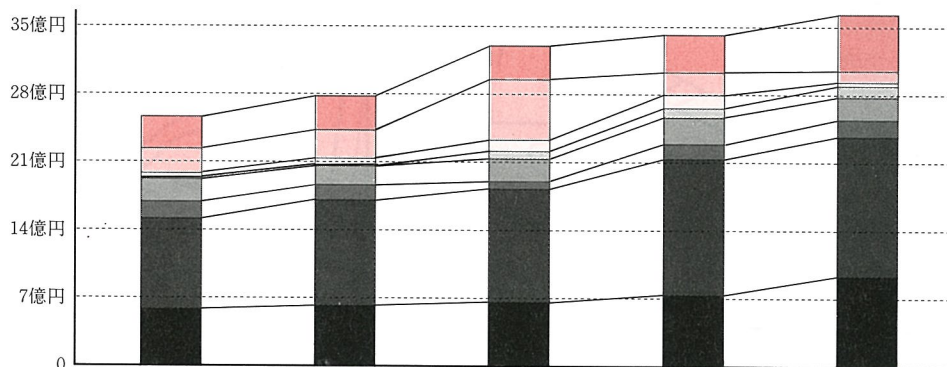

(単位: 万円)

	昭和63年度	平成元年度	平成2年度	平成3年度	平成4年度
町 税	57,013	60,000	66,939	74,957	84,745
地方交付税	93,000	109,500	120,000	140,000	145,000
国庫支出金	18,402	15,325	10,094	14,554	19,073
県支出金	21,253	16,052	21,903	27,525	28,060
財産収入	1,864	2,348	8,716	10,298	14,391
繰越金	6,500	8,000	12,600	15,000	3,000
町 債	25,610	292,29	62,810	23,290	10,590
そ の 他	33,058	36,885	36,938	39,376	58,141
合 計	256,700	277,400	340,000	345,000	363,000



# ひかり工業団地の

## 平成4年度

### 土地改良事業

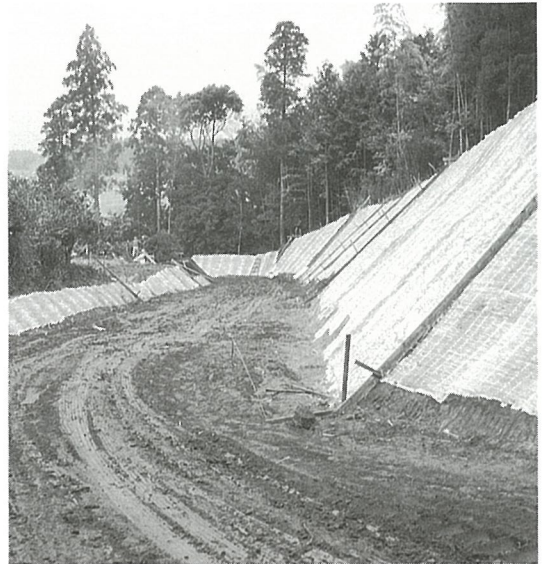

4年度に完成する農道整備（宝米）

各集落の要望に應えるために、水田農業確立対策のために積立しておいた基金1,000万円を取り崩し、用排水路の整備や土掘り水路の掘削などに対する補助を行います。

事業費 1,300万円

### 道路整備

国の補助事業による4本の幹線道路整備④⑦⑨⑩をはじめ、道路新設改良費については、特に重点的に予算を配分しました。

事業費 4億1,346万円

### 福祉・保健衛生

#### 高齢者生きがい対策創生事業

平成3年度から始まった高齢者生きがい対策創生事業は4年度も継続し、高齢者の社会参加と健康対策に要する経費について、助成を行います。

事業費 200万円

また、65歳以上の方を対象とした、高齢者いきいき運動会を予定しています。

事業費 23万円

#### 身体障害者福祉事業等

今まで以上にきめ細かな福祉行政を展開すべく、身障者の方を対象としたスポーツ大会や講演会に加えて寝具乾燥サービスを行います。

事業費 44万円

また、ホームヘルパーを

## 一般会計

### 歳出

■議会費 ■総務費 ■民生費 ■衛生費 ■農林水産業費  
□土木費 □消防費 □教育費 □公債費 □その他

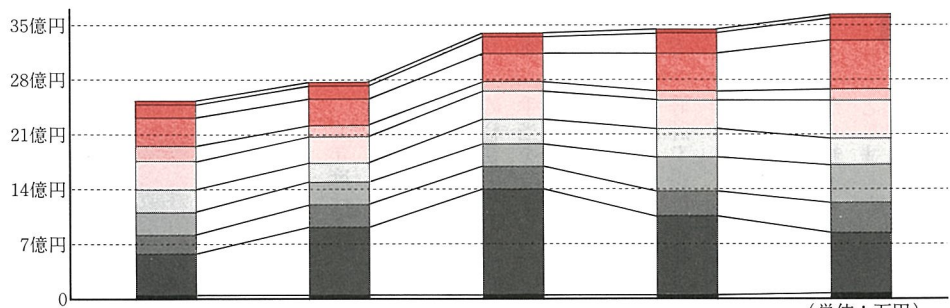

	昭和三十三年度	平成元年度	平成2年度	平成3年度	平成4年度
議会費	6,533	6,778	7,298	7,746	8,883
総務費	55,335	86,124	134,691	101,546	75,592
民生費	22,923	26,950	28,814	32,292	35,462
衛生費	28,233	29,310	30,209	42,028	46,920
農林水産業費	29,566	24,008	31,292	35,675	34,992
土木費	34,392	35,229	34,924	35,770	48,053
消防費	21,064	12,429	12,731	14,062	16,397
教育費	35,256	34,421	36,685	46,925	61,249
公債費	16,640	18,225	20,345	25,667	31,296
その他	6,758	3,926	3,011	3,289	4,156
合計	256,700	277,400	340,000	345,000	363,000

### 児童保育事業

1名増員し、在宅福祉の一層の充実を図ります。

事業費 557万円

新しい事業として、母子あるいは父子家庭の便宜を図るため、子供の一時保護

事業費 1億7,859万円

なお、父兄の方が負担す



る保育料については、過去3ヶ年据置きをしてきましたが、今年度は最少限度の改定をさせていただくこととしました。この結果、父兄の負担総額は約5,200万円となりますが、町も約5,680万円を負担しますので(うち3,360万円は父兄の負担を軽減するための費用)、ご理解をお願いします。

### 健康管理事業

基本健康審査を始めとする各種検診は、更に内容が充実しています。健康は生活の基本ですので、積極的

に受診していただきたいと思えます。  
事業費 2,633万円

また、保健婦を雇いあげ検診で異常のあった方への指導やねたきり老人などの訪問指導を推進します。  
事業費 39万円

### 環境衛生対策

し尿と生活雑排水(洗たくに使った水など)と一緒に浄化する合併浄化槽の設置に対する補助は、4年度は21基分を予定しています。(8人槽の浄化槽設置の場合は90万円を助成)  
事業費 1,837万円



【写真上】光スポーツ公園で植栽を行う高齢者生きがい対策創生事業【写真下】親子で楽しく参加できるおやつづくり教室



### 学校教育事業

また、ゴミの減量化対策の一環として、各家庭が簡易焼却炉を購入する場合に材料費の2分の1を助成す

ることとしました。  
事業費 255万円

更に、社会問題になっている地下水汚染の状況を把握するため、町内77ヶ所の調査を行います。  
事業費 270万円

なお、当初予算には盛り込まれていませんが、下水道設立当初、加入申し込みしたのにも拘らず、本管から遠隔地で個人負担が莫大であることから未だ加入できないでいる世帯に対し、町の助成を大幅に増やして早期に水道加入できるように検討します。

4年度は大規模な施設整備事業は予定していませんが、各学校のプール塗装を始め、教育環境整備のための経費については、十分な手当をしています。

学校給食事業については栄養のバランスのとれたおいしい給食の提供に努め、好評を得ています。しかしながら、給食費は過去5年間据置いてきましたので、近隣市町との均衡を考えると料金の改定を行うこととしました。これにより、



在宅福祉の充実に町は全力投球します

### 教育・文化・スポーツ

月々の給食費は小学校で3800円、中学校で4,300

### 予算編成の流れ

今年度の予算は、昨年からのような手続きを経て成立しました。

9月 行政懇談会などによって、各課が住民要望をとりまとめます。

10月 1%予算編成方針示達 職員に対し、新年度の予算要求についての考え方や注意事項を伝達します。

11月 1%予算要求書の締切

12月 1%各課協議 企画財政課長と各



0円となります。なお、給食内容のグレードアップのための食肉センターからの100万円の繰入れは継続し、一層の内容の充実に努めます。

このような観点から、新しい各種講座（手話・バレー作り・英会話・パッチワーク・フラダンス教室）や、車を利用した移動図書館を行います。

**社会教育事業**

また、4年度から大型施設整備事業として、文化・スポーツの森公園整備⑤と複合スポーツ施設整備⑧に着手します。

労働時間の短縮は、余暇を生みだし、その余暇の有効活用のために、社会教育の充実が重要な課題となつ

**施政方針（抜粋）**

いま、光町が求める魅力ある町づくりの方向は、基本計画の基調をなしている「活力と調和のとれた町」づくりであり、それは産業・教育・文化・福祉などの一層の充実を図ることにあることは、今更申し上げるまでもないところであります。

従って、4年度は、最終年度を迎えた第9次3ヶ年実施計画の積極的な実行を図ることを最優先とし、積極的に予算措置をしたところであり、この推進主体となる町行政は、組織の一層の効率化に努めると共に、職員の資質を更に磨き、積極果敢な行政の展開を期する決意であります。

なお、平成4年度の主な施策は本広報で紹介したとおりであり、これらを中心施策とし、全国町村会から「優良町村」として表彰を受けた栄誉を汚すことなく一層遅く精進努力することを改めて表明し、平成4年度の施設方針とします。

会計名	平成4年度	平成3年度	増減率
一般会計	36億3,000万円	34億5,000万円	5.2%
国民健康保険特別会計	8億5,600万円	8億0,000万円	7.0%
老人保健特別会計	5億9,280万円	5億4,103万円	9.6%
食肉センター特別会計	2億2,650万円	2億2,440万円	0.9%
計	53億 530万円	50億1,543万円	5.8%

**国保会計**

国民健康保険特別会計については、今年度から国の制度改正により財政支援が行われる見込みです。これを機に、長い間の懸案であった被保険者負担の一層の

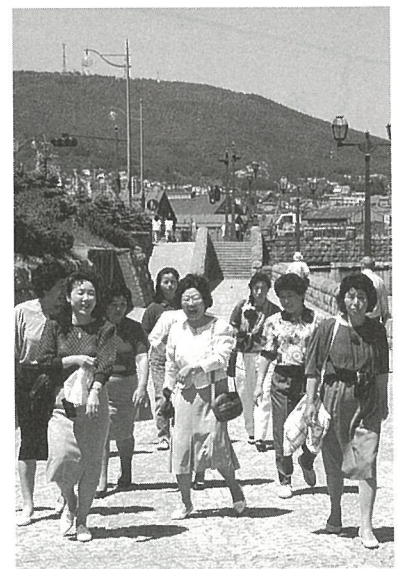

今から楽しみ「町民空の旅」

均衡を図るため、税率改正を行う予定です。この税率改正は近隣市町とのバランスも考慮しながら、所得の確定した後の6月を目処に行う予定です。

**食肉会計**

2年度・3年度と引き続いて、と殺頭数の減少が続き、これは将来も継続する傾向だと考えられます。そこで、今年度は、昭和58年以来据置いてきた牛・馬以外の使用料を改定することとしました。一方、生産者対策という意味合いをもって、従来の補助金に加えて一頭当たり40円の補助金を交付することとし、他施設との競争に備えると共に、業界等との共存共栄を図ろうと考えています。

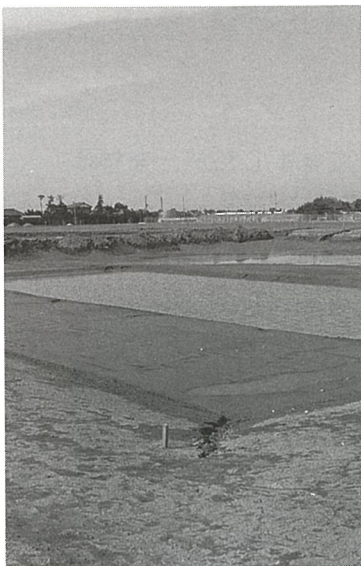

造成中の複合スポーツ施設

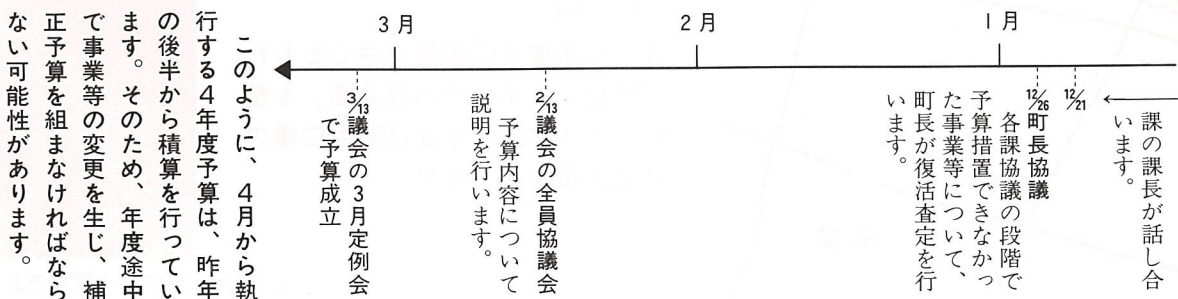



# ド事業

## ① 第2期ひかり工業団地の開発

3年度に引き続いて用地買収を行い、総面積28haの開発を推進します。

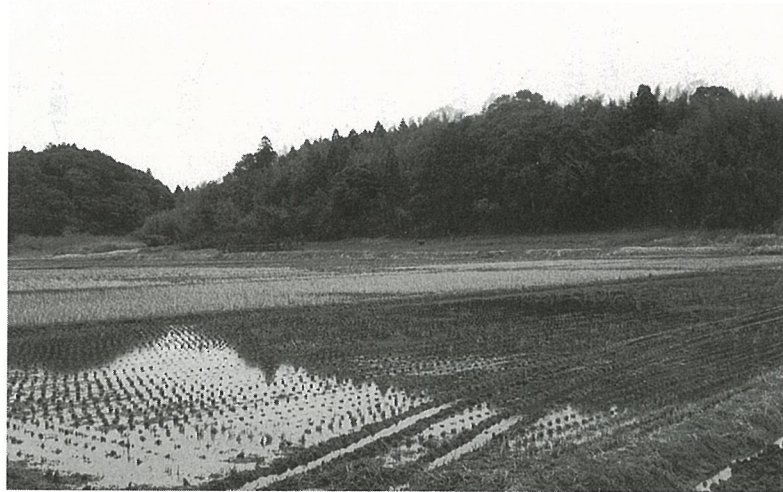

第2期ひかり工業団地開発予定地

## ② 治山工事

毎年計画的に治山工事を行っていますが、今年は小川台地先を工事します。

## ③ 団体営による農道の整備

2年度から宝米台地に至る農道を整備してきましたが、今年は道路工事を1,204m行い事業が完成します。

## ④ 町道0103号線の道路改良工事

あけぼの橋から県道八街線に通じる道路の680mについて、路盤工事を行います。

## ⑤ 文化・スポーツの森公園の整備

4～6年度で図書館を中心とした「文化・スポーツの森公園」を整備しますが、今年度は芝生広場の造成工事を行います。

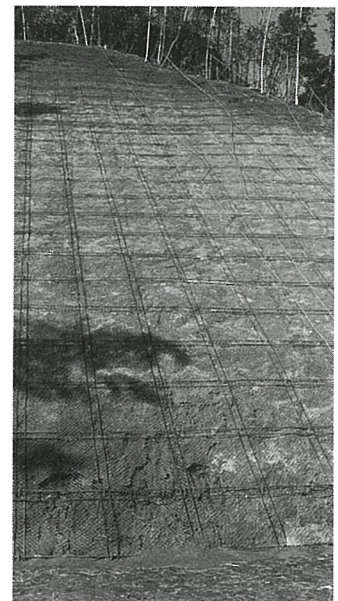

小川台の治山工事写真のようになります

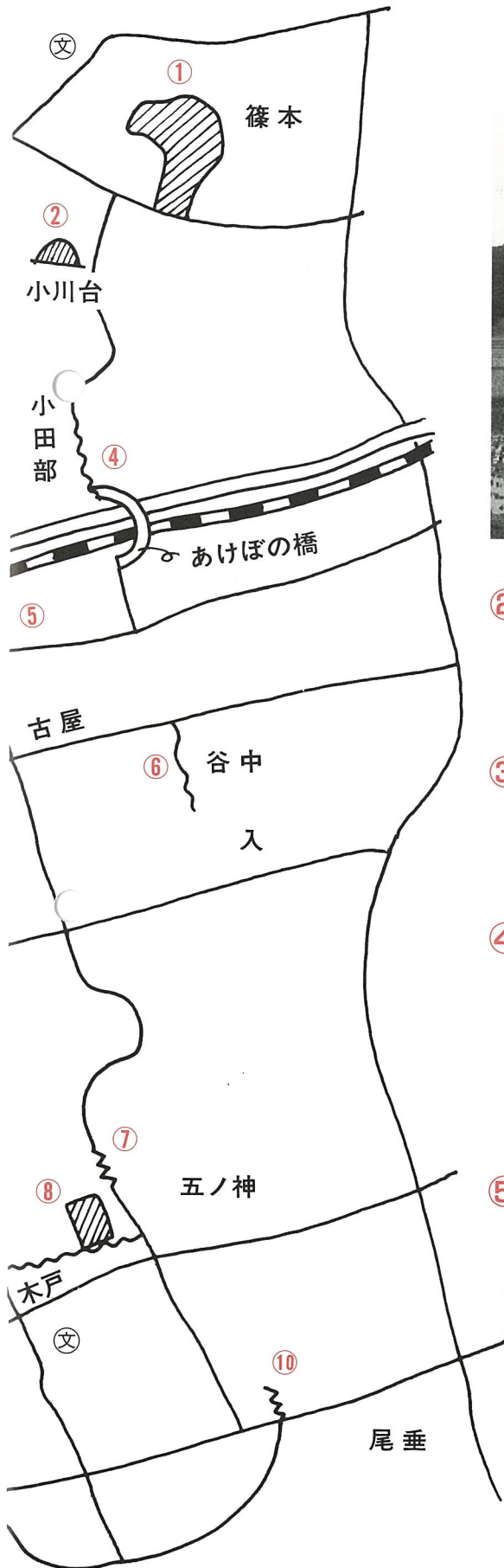



# 主なハ-

## ⑥ 農面道路の整備

あけぼの橋の延伸の整備を図る農免道路整備は、今年度谷中から入地区まで 650mの道路工事を用地買収と併せて行います。

## ⑦ 町道0106号線交通安全施設整備

継続して行っている光スクールラインの自歩道設置は、五ノ神地区 100mを予定しています。

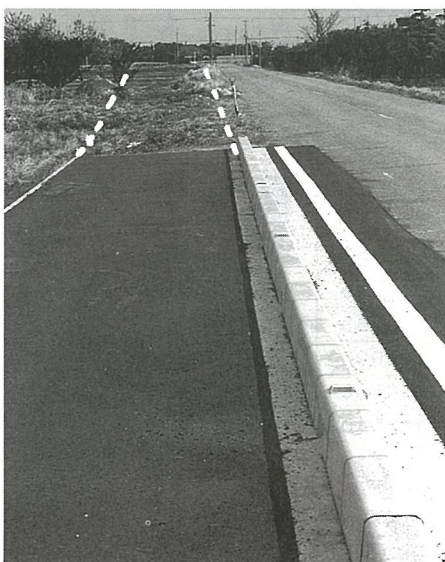

自歩道が設置されます

## ⑧ 複合スポーツ施設整備

長塚（テニスゾーン） テニスコート8面を4・5年度で整備しますが、今年度は造成・排水工事を行います。

## ⑨ 町道0216号線道路改良工事

複合スポーツ施設へのアクセス道路として、575mの歩道付き道路を整備します。4年度に道路改良を行い、5年度に舗装を行います。

## ⑩ 町道2383号線道路改良工事

しおさい道路から上部へ通じる幹線道路として、歩道付きの道路を計画的に整備します。

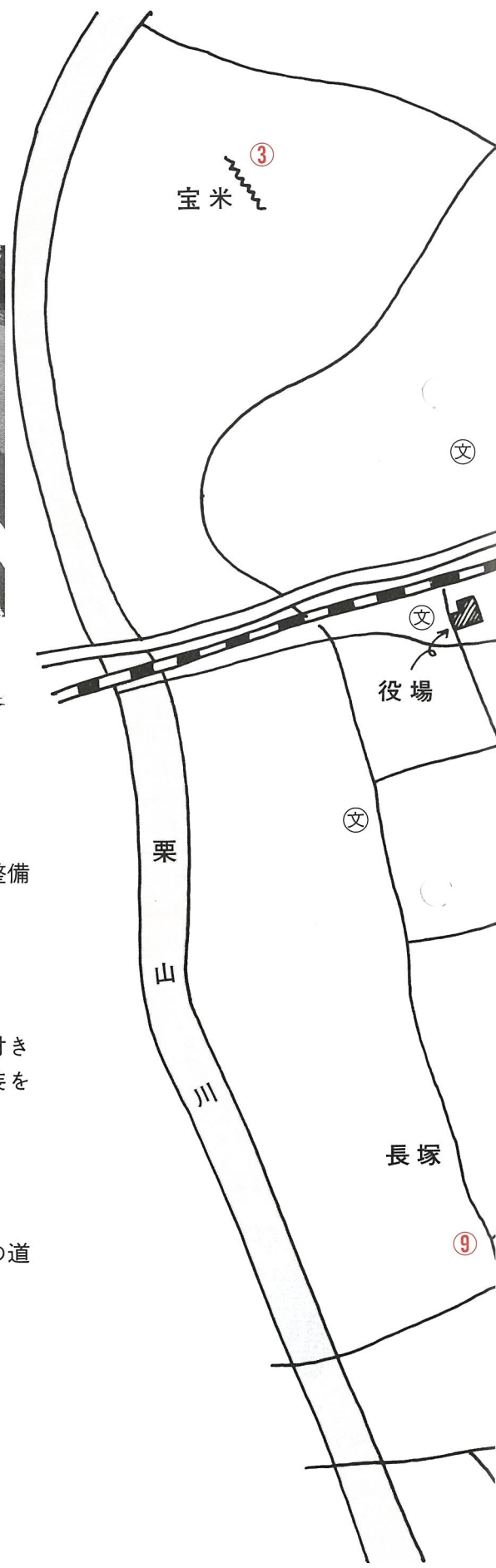



# 優れた農業後継者を表彰

## 農業賞授賞式

農業経営に意欲的に取りくみ、農業技術と生活の創造、改良、導入などにより農業の生産性向上に成果を上げている優れた農業後継者4人に対し農業賞が贈られました。授賞式は、3月5日町民会館で行われ農業委員長から4人に表彰状と記念品が贈られました。

郡司和昭（篠本三区）  
昭和59年から肉牛経営を始め、哺育舎、育成舎を建設し常時100頭の哺育育成を行い、経営の安定を図っている模範的な農業後継者です。

鈴木重勝（台）  
昭和56年頃から農業に従事し、ネギ・バンタムを中心に栽培して、安定経営を図っている模範的な農業後継者です。

及川孝夫（作間内）



向後会長から伊藤さんへ農業賞が

アメリカ農業研修を体験し帰国後、肉牛生産を開始し、現在200頭を肥育し、経営の安定を図っている地域の模範的な農業後継者です。

伊藤直樹（尾垂五区）  
農地の規模拡大をはじめ特に大型ハウスで切り花を栽培し経営の安定を図っている経営意欲の旺盛な模範的な農業後継者です。

## 上原児童遊園が完成



篠原区の上原地先に2月下旬に児童遊園地が完成しました。

心待ちにしていた子供たちが、さっそく集まり遊びに夢中です。

遊具は大切に使うてくださいね！

## 行政委員さん よろしく お願いします

集落名	氏名	電話
篠本一区	青柳 亨	☎0011
篠本二区	実川 幸夫	☎0130
篠本三区	大木 康二	☎0030
新井	鈴木 孝	☎0031
宝米	土屋 傳	☎0338
二又	斉藤 清	☎0090
小川台	鈴木 治	☎1003
台	山崎 光弘	☎0608
傍示戸	須合 実	☎1357
富下	大木 朝司	☎1189
虫生	土屋 義麿	☎1285
小田部	佐久間 安夫	☎0199
町営団地	羽山 操	☎0513
母子	中岡 延吉	☎1007
芝崎	鈴木 秀男	☎1176
橋場	選任 中	
桑郷	伊藤 勝英	☎2083
西高野	馬場 進	☎0848
谷中	越川 喜秋	☎1908
古屋	水野 謹司	☎2090
宮内	田中 茂夫	☎0298
入	鈴木 昭三	☎2003
作間内	向後 雅生	☎0505
県営団地	室井 五郎	☎2140
篠原	大木 忠夫	☎1515
原方	伊橋 光信	☎1830
五ノ神	椎名 久夫	☎0762
長塚	実川 正義	☎2102
木戸	大木 義夫	☎0141
辻	早川 勝夫	☎1310
尾垂五区	菅原 克行	☎1161
尾垂六区	伊藤 弘輝	☎0726
白磯	越川 利弘	☎0920
関	坂本 書司	☎0610

## 腰痛・膝の水たまりに 朗報!



9~10月に赤い花を咲かせます

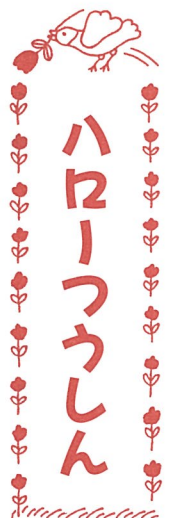

彼岸花は、縁起が悪いと嫌う風習がありますが、それは誤解で、球根をすりおろして、悪い方の足の土踏まずにつけて、夜休むと大変効果があります。

試してみたい方は、☎1-800-木原さん宅までご連絡ください。

通信員 木原正子（原方）

## 土屋弘氏に精勤賞



会長から精勤賞が送られた

グラウンドゴルフ宝米クラブでは、2月4日に第10回の記念大会を白子荘で行いました。クラブ結成以来102回の練習日にたった1回しか欠席しなかった土屋弘氏に精勤賞が送られ、会員から祝福を受けました。

通信員 布施千秋（宝米）

## 金の成る木に“花”

尾垂六区の伊藤勝朗さん宅の金の成る木に、かわいいたい淡いピンクの花が咲き話題を集めています。

6年前に頂いたもので、今では茎の周囲33cm・高さ78cmにもなりました。



可憐な花をつけた金の成る木

通信員 伊藤久（尾垂六区）



### 伊藤氏・土屋君が体育功労賞を受賞

伊藤英雄体育指導委員長が地方体育振興功労者として、中学1年の土屋和也君が優秀スポーツ選手として2月19日、千葉県文化会館で行われた平成3年度体育功労者顕彰式で千葉県教育委員会から表彰されました。また、土屋和也君は2月28日に千葉県議会から児童生徒表彰を受賞しました。



伊藤英雄氏



土屋和也君



## 農業フォーラム・演奏会で国際親善

### なごやかに意見交換

農業視察と音楽交流を目的にドイツ南部のアルゴイ州ケンプテン市の市民楽団が2月21日に町民会館で、そうき農協青年部と日独農民サミットを開きました。

サミットには、楽団員28人が望み、お国柄の説明、意見交換が行われ、中でも「科学物質使用は日本ではどうですか」や酪農・農業経営・親子関係などの質問があり、それぞれの国を知

りあいました。また、「日本の食べ物でおいしかったものは何ですか?」「おさしみ、お魚がおいしかった。」「お豆腐はおいしくなかった。」などの会話が会場の笑いを誘いました。

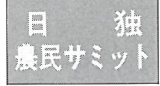

### 光スポーツ公園に寄贈

### ありがとうございました

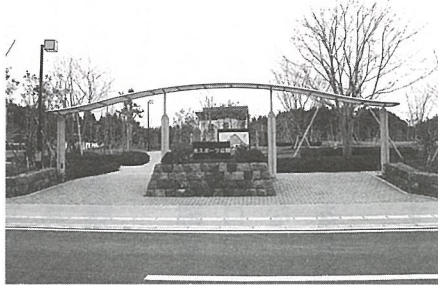

(株)畔蒜工務店(代表取締役・畔蒜義衛氏)から正門アーチと桜の木。(株)三松設計事務所(代表取締役・佐久間政征氏)から石造サインが寄贈されました。



(株)京葉銀行(取締役頭取・浜田正雄氏)から時計塔が寄贈されました。



桑郷の林孝次氏から桜の木が寄贈されました。

★公園のオープンと合わせて満開に咲く花が楽しみます

★寄贈されました品は、公園のシンボルとして大切にさせていただきます。

自治総合センター自治室くじ助成事業により、園内に桜の大樹が植樹されました。



翌日には、八日市場のふれあいセンターで日吉小学校、八日市場の榊海小学校が演奏・合唱でコンサートの参加、「異邦人」「昂」などを披露して、大きな拍手を受けました。小学生も国際交流に一役果たしました。

### 得意の芸を披露



お揃いの衣裳で自慢のものを披露  
南条地区生きがい対策創生事業の一環として、第1回文化交流芸発表会が台青年館で3月8日に、130人が出席して盛大に行われました。舞台では、歌・民謡・詩吟・舞踊など次つぎに演じられ、和やかに1日を楽しみました。  
通信員 村越重平(小川台)

### オープン前に清掃・花植え

雨上りの3月22日、日吉地区の約170人が光スポーツ公園の草とり、花の苗植えに汗を流しました。地元でもスポーツ公園を初めて見る人が多く、「素晴らしいのができた」と感動していました。  
通信員 越川貞子(篠本二区)

日吉地区生きがい対策事業として行われた



### 栗山川の鮭で料理教室

栗山川の鮭を食べてもらおうと3月23日、関の集荷場で関(土手の浜)の主婦たちが集まり料理教室が開かれました。甘酢つけや唐揚げなど、栄養改善の役員さんの指導を受け手際よく調理しました。「焼いて食べるしか知らないの、よく覚えて作って食べよう」との声があがりました。  
通信員 實川順昌



関(土手の浜)では初めての料理教室



# 深刻化する配偶者問題

すてきな出会い、みつけてみませんか！



今年実施した梅まつりふれあいツアー

ふれあいカウンセリング事業は、年々深刻化している青年男女の配偶者問題に対処するため、ふれあいカウンセラー（結婚相談員）<sup>①</sup>を委嘱し、きめ細かな活動を推進しています。

また、結婚適齢者及びその父兄を対象とした結婚相談窓口の開設や、ふれあいツアー、ダンス教室など男女の出会いと、相互理解を図ることを目的とした各種事業も行っていきます。

平成4年度もすてきな出会いが見つかるような催しを計画しましたので、是非参加ください。

【注1】青年男女及びその父兄の結婚相談に応じるほか、結婚適齢者宅の訪問とパートナーの紹介を行う結婚相談員です。

## 仲人に慰労金3万円

未婚の出会いから結婚まで、その仲を取り持ち、親身に結婚の成立に貢献された方に対して、仲人等慰労金3万円を支給します。

なお、結婚当事者が当町に居住することが条件です。また、申請者は本人または、新郎・新婦どなたでも結構です。

## 問合せ先

農業委員会 ☎ 1211

## ふれあいカウンセラーの皆さん

氏名	住所	電話
増島 英夫	篠本4558	(85) 0222
伊橋 いち	篠本1162	(85) 0018
鈴木 良子	宝米9	(85) 1100
川島 四郎	二又1174	(85) 0552
青柳 政子	篠本938	(85) 0035
斉藤 正平	母子449	(85) 1025
鈴木 重雄	小川台901-1	(85) 0093
飯島 アイ	芝崎714	(85) 0182
布施 隆平	富下675	(85) 0540
土屋 ゆき子	小田部1024	(85) 0643
林 亮	宮川9995	(84) 1758
木原 正子	原方1160	(84) 1838
山崎 千代	宮川6478-23	(84) 1260
向後 眞一	宮川1306	(84) 0404
伊藤 秀雄	宮川3556	(84) 2419
伊藤 せつよ	尾垂イ3470	(84) 0047
伊藤 照子	木戸7415	(84) 0166
海保 和司	尾垂イ3490-1	(84) 0111
椎名 博	木戸4571	(84) 0171

## 平成4年度に行う催し

区分	実施日時	場所	対象者	費用
ふれあい相談窓口	毎月第3木曜日 午後1時30分～4時まで	町民会館	未婚青年男女及び父兄 (応対者) ふれあいカウンセラー	無料
ダンス教室	毎月第2・第4木曜日 午後7時30分～9時30分	町民会館	未婚青年男女 (町内外を問わず)	無料
クルージングパーティー	平成4年 7月下旬～8月 (日帰り)	東京湾	未婚男性(町内) 未婚女性(町内外問わず)	有料 (町からの補助あり)
スキーツアー	平成5年 1月下旬～2月 (2泊3日)	福島県 あだたら高原	未婚男性(町内) 未婚女性(町内外問わず)	有料 (町からの補助あり)



## 町長

## ひとりでと

## 斉藤

## 譲

63

三月二十三日、月曜日の昼下がりに時である。私は、大原町からお出でいただいた行政視察のご一行に、一くさり当町の町づくりを語り終え、いま町長室からぼんやりと窓の外をながめている。実は、昨日あたりから風邪の気が熱っぽく、気持ち集中できない。気が減入っているのだから、これは風邪のせいではなく、広報担当の師岡女史に、今朝必ずこのひとりごとの原稿を渡す約束をしたのにも拘らず、いまだ一字も書けない。いる後ろめたさのためである。毎度のことながら、あれを書こう、これを書こうと思いつきながら、結局何もまとまらないまま、いたずらに時を遣り過しているのである。だが、

心の中はこれとは裏腹に、ジリジリと焦っていた。何とも情け無い限りである。▼朝から重く垂れこめていた曇り空から、ポツ、ポツと大粒の雨が降り出し、またたく間に駐車場のアスファルトや自動車の屋根を濡らしはじめ、しばらくするうちに本格的な雨足となった。まさに三寒四温の陽気であるが、温かさの後の雨は、一層冷え冷えとしていく。窓の下では、この雨を突いて、原方の木原造園のご主人らが、二日後に予定している記念植樹の場所に、石枠をはめる作業をしていた。「雨の中を、ご苦労様です」と声をかけたとき、いままでもヤモヤモヤしていたひとりごとのテーマが吐きに決まった。

一人経済大国と自惚れていたその鼻柱を、いやというほどにヘシ折られ、国家としてのあり方が、根本から

## ハナミズキ



いざ、心を過る。しかし、これとは逆に、わが光町は、実に総りの多い一年であった。何事ならば、懸案であった東陽病院が昨年六月に完成したのをはじめ、本年二月には、足かけ四年がかりで進めてきたスポーツ公園が竣工し、この間には念願の篠本地区への工業団地造成が、県企

業庁で正式決定され、既に用地買収に入ったこと、更には町の誘致企業であるティヒューが本格操業を始めたこと等、どれをとっても町の将来に欠かすことのできないビッグ・プロジェクトが、計画どおりに完成又は推進されたからである。▼これが目にとまったのかどうかは定かではないが、

この度わが光町は、全国町村会長から「優良町村」として表彰される荣誉に浴した。平成三年度の受賞町村は、全国で七十五団体、千葉県では当町の一町のみであった。この受賞は、充実した平成三年度を象徴するものがあり、誠に意義深いものがある。一応、表彰の事由は、光スポーツ公園の建設や国際化事業と人づくり政策、高齢者生きがい対策が評価に値することのことであった。しかし、私はこれらの施策は、いざれも歴代の町政担当者や先輩諸兄が、努力して積み重ね築いてきた町づくりの一線延長上にあるものであって、決して現在の町政展開だけの成果ではないと思っている。「継続は力なり」ということをつくづくと思ひ知る。更に加えれば、職員の努力も卒直に認めたい。かつて帝人株式会社から、篠本の用地を町が肩替りしたとき、農地法上町は極めて厳しい状況に立たされたことがある。この時、浅野課長をはじめ担当の職員は、直接関東農政局に談判にお

もむき、「これが認められなければ町へは帰れない」と必死に町の窮状を訴え、とうとう国もこの気迫に押され、町の主張を認めることとなった。いま、職員は各分野で、こんな姿勢を貫き、努力をしている。町民の皆さんのご理解とご支援を得たい。

▼今回の受賞を祝って、庁舎の前に記念の植樹をすることにした。いろいろ考えた挙句、植える木は赤い花の咲くハナミズキと決めた。いま窓下で作業をしている木原さんも、町の行政委員であり、その辺の事情を知ってか心をこめて準備をしてかかれていたようだ。これから毎年、春にはこのハナミズキが、鮮やかな花を咲かせることだろう。私達も、これに負けない大輪の花を町づくりの中で咲かせる決意だ。私は明日、そんな万感の思いをこめて、一鉢入れたいと思っている。



# あなたの国民年金

パート 31



## —国民年金保険料—

# 4月から 9,700円に

## 保険料は、前納すると割引きになります。

国民年金は、年をとった時、不幸にして障害者や母子家庭となってしまう時の生活の大きな支えとなっています。

この年金は、加入者のみなさんが納めている保険料と国の負担でまかなわれています。働く若い世代が納める保険料で、今のお年寄りの年金を支えていく仕組みになっています。現在の保険料額は、年金額からみてかなり低めの額に

なっています。

そこで、保険料と年金額のバランスや生活水準などを考慮し、いつの時代にも年金制度が健全に運営できるようにみなさんの急激な負担をさげ、段階的に引き上げているわけです。老後の安心のためにも、保険料の引き上げにご理解ください。

### ■保険料は便利で有利な前納を

国民年金は、前納することができます。前納しますと毎月納める手間がはぶけ、納め忘れの心配もなく安心です。保険料の割引きもあります。前納される方は、4月30日(木)までに納めてください。

#### 保険料納付額 (平成4年4月)

区分	定額保険料	付加保険料こみ
1ヵ月	9,700円	10,100円
1年	116,400円	121,200円
1年前納	113,590円	118,270円
割引額	2,810円	2,930円

(平成4年4月～平成5年3月)

割引率 5.5%

### ■学生のみなさん

#### 国民年金の加入手続きは……

国民年金制度では、20才から60才になるまでの40年間加入することにより、満額の老齢基礎年金が受けられる仕組みになっています。

ただし、学生については、これまで加入が任意とされていたため加入していない場合、次のような問題が生じていました。

- ① 在学中に交通事故などで障害を生じても、障害年金が受けられない

- ② 満額の老齢基礎年金が受けられない。

そこで昨年4月から、学生も20才になったら国民年金に必ず加入するよう法律が改正されました。

しかし、一般的に学生は収入がありませんので、学生本人と親元の所得が基準以下である場合は申請すると保険料が免除されることになっています。

加入手続きは、住民票のある市町村役場の国民年金係です。

なお、届け出はご父兄の方が代理ですることも出来ます。新たに加入することになった学生は、大学・短期大学・各種専門学校・各種専修学校などに在学する20才以上の方です。



届け出にきた 小林浩一さん 20才 谷中

「新聞を見て国民年金に加入しなければならぬと思い、届けに来ました。」 福祉関係の専門学校に通う学生さん。

お母さん

「この子が自分で年金に加入しなければと言ったので、いっしょに来たんです。」

**4月30日(木)は、国民年金4月分の納期です。**



完成した部室



中学校北側の部室の改築工事が完成して3月3日に竣工式が行われました。

### 中学校

## ミーティングルーム備えた快適な部室

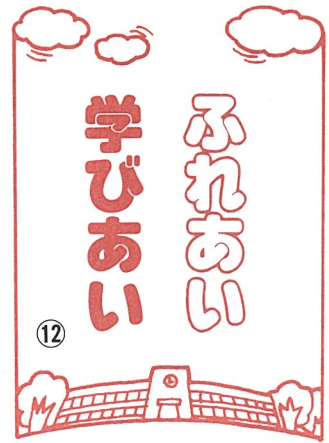

席上、町長から「本分である勉強は勿論のことスポーツの振興も大事です。今後ますますの活躍を期待します。」とあいさつがあり、越川錬三校長も部室のカギを受領して「町づくりに生きる学校経営とは何か。これらが問われていることから、さらに努力していきま

施設概要は、次のとおりです。

- 鉄骨2階建 延3000㎡
  - 総工費 約1億1330万円
  - 内容 更衣室 7室
  - ミーティングルーム 1室
  - シャワー室 2室
  - トイレ 男女各2室
- 竣工にあたって、株式会社社畔蒜工務店から鏡9面のご寄付をいただきました。ありがとうございました。

### 思い出胸に卒業

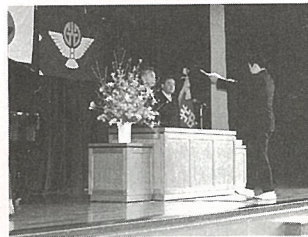

穏やかな春の日差しに恵まれた3月14日、中学校で卒業式が行われました。思い出多い体育館で、来賓、お世話になった先生方



先生の言葉を胸に刻んで...

更衣室の内部



・父兄・下級生に見守られ式に望みました。

式では、165人に卒業証書、23人に3ヶ年精勤賞が授与されました。「卒業の歌」「送別の歌」が会場に流れると改めて涙を誘いました。

厳粛な式後、青少年相談員の方がたからカーネーションの花のプレゼントを受け、会場を後にしました。教室に入って、最後の先生の話に目を傾け涙する姿がありました。「がんばれ」

「さよなら」先生の言葉を胸に学び舎を巣立つていきました。

### 【部室平面図】

(2階)

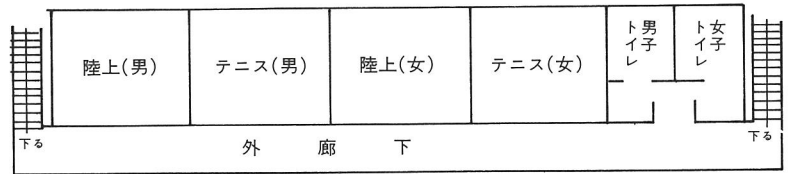

(1階)

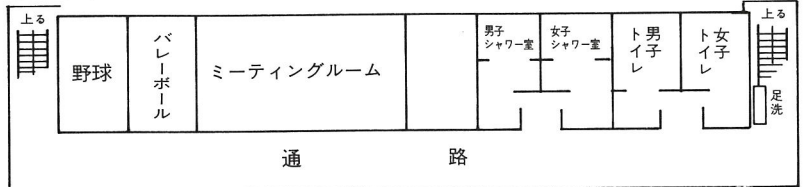

### 複雑な気持ちで一杯!

3組 石井 千恵美 今日3月14日天候に恵まれ、卒業式を迎える事ができました。卒業する喜びと、中学校で3年間一緒に学んできた友だち、指導してく

れた先生方との別れ、また新しい高校生活へのスタートの憧れ、とても言葉では言い現せない複雑な気持ちで一杯です。義務教育が終了した私は、これから自分自身しつかりと一歩一歩進んでいかなければならないと考えさせられました。





『木版画』



4年 川島 司くん

※バツクの色が  
むずかしかつ  
たが、ていね  
いにぬつたの  
でうまくいき  
ました。



1年 森 ゆきみちゃん

※自動車を大き  
く描き、赤い  
色を工夫しま  
した

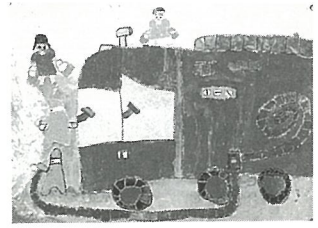

『しょうぼう車』

あつまれ みんなの 力作



『竹馬』

5年 萩原 茂美さん

※私は、クラブ活動で協力し合  
つて竹馬を作りました。作り  
終わるまでは大変でしたが、  
作り終わった時はとてもうれ  
しくなりました。



2年 川島 渚ちゃん

※みんなにそつ  
くりと言われ  
て、とてもう  
れしかった。  
目がじょうず  
に彫れた。

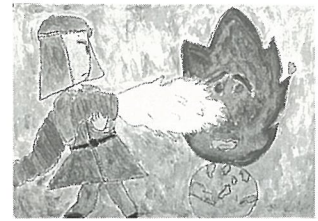

『火をけている絵』



『おべんとうつつみ』



6年 平山 ゆりさん

※ミンシ縫いが  
難しかったで  
す。刺しゅう  
の部分はよく  
できました。



3年 高橋 孝行くん

※魚の腹のこ  
ろを削るのが  
大変でした。  
インクのつき  
がよく、よく  
できました。



せっこう版画『さかな』



鳥影の水面を走り沼温む  
土屋 好(虫生)

冬の眠りから目覚めた自然界、沼  
面を掠める鳥影に春の訪れを捉え  
た感性の鋭さ

針供養齡重ねし座りだこ  
鈴木 都根(橋場)

和裁教師の肩書を持つ作者ならで  
はの佳品。柱部が全く酷似した作  
を詠んでいる。

大試験子に偏差値を告げらるる  
布施 和代(二二)

単位の取得及落、受験禍の現象は  
家族まで巻き込み重苦しい緊張感  
を強いられる。

水温む水上バスの日曜日  
土屋 義昭(虫生)

坦々と詠っているが、季を得て賑  
わいを見せる水上バスの景観を適  
確に捉えている。

底抜けに青き空持つ総の春  
越川せつ子(篠本三区)

陽春讃歌、春光に満ち溢れる房総  
の天地は、目路一つ遮るものがない。

短評 椎名しげる



# 我が家の家庭教育

橋場 千葉 みち子

我家は、夫と小学生の娘2人、父、そして私の5人家族です。

一女を出産後、2年間のブランクはあるもの、ずっと同じ職場で働いています。毎日忙しい生活を続けているもので、いざ、「我家の家庭教育とは？」と問われても、一言でズバリ答えることはできません。

ただ、私が日々心掛けていることは、家の中を明るくするのも、暗くするのも、母親の笑い顔一つだということです。叱りつける時は鬼の顔でも子供が反省しているとわかった時には、多少顔がひきつっていても、「わかったよ。」とニヤリと笑うように努力しています。

それともう一つ、たとえ小さな嘘でも、相手を傷つけることがあるのだから、嘘をついてはいけません。きつく言い聞かせています。親に対して

でもそうです。しかし、子供というものは、すべては嘘をよくつくくものです。そんな時は、とことん話し合います。話し合いというよりも、私が一方的に問いつめて白状させてしまうことが多い為、これはあまり感心できません。なるべく感情的にならずに、冷静に

## 心に笑顔を！



▲親子でお弁当を囲んで楽しいひととき

話し合うべきだとは思いますが……。

その点、夫はいつも冷静です。私は、子供を叱りつけている時、他のことなど何も見えません。金切り声を上げて、目をひきつらせ、まるで鬼のような顔をしていることでしょう。その前で子供は、シユンとな

って、反論もせず、ただ黙っています。私も、叱りすぎたかなと心の中で思っていると、決まって夫がやさしい言葉を子供にかけてあげるのです。

このように、我家は、ガミガミうるさい母親と優しくて包容力のある父親で、バランスを保ってゆくのが一番良いのではないかと思っています。

夫婦とも病院勤務の為日曜が必ず休みとは限りません。しかし、2人が休みの時には、子供たちをなるべく様々な所へ連れて行ってあげたいと思っています。父もいることですし、犬も飼っている為、日帰りできる所しか行かせませんが、様々な体験をさせてあげたいです。子供たちが大きくなって、写真を見ながら、「この時はおもしろかったね。」と笑ってくれたらそれだけで幸福です。子供の笑顔は何よりの宝です。働きながらの子育ては大変だけれど子供と共に、少しづつでも成長し、ゆきたいと思います。

### ..... 子どもの成人病は3タイプ .....



大人の病気といわれていたのが、発病の時期が下がり、子どもにも見られるようになった

- 成人病型糖尿病
- 胃潰瘍など



いま急激に増えている!!



大人(40代前後)になって発病するが、原因は子どもの頃にある

- 動脈硬化症
- 高血圧症
- 心臓疾患など



子どもの頃の病気が大人になっても治らないでいるもの

- てんかん
- 甲状腺機能低下症
- 若年型糖尿病
- 家族性高脂血症など

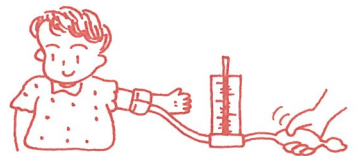
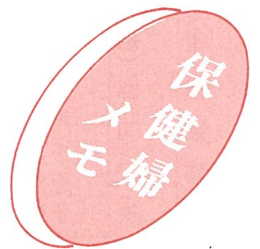

●子ども(5歳児)の血圧の正常値

160mmHg以上はかなりの高血圧  
 最高血圧 135mmHg以下  
 最低血圧 85mmHg以下

ここ10年来、成人病で死亡する人が全体の39%もあり、その原因は動脈硬化といわれます。このような血管の変化は4〜5歳から始まっており、子供の頃から成人病の予防が大切なことがいわれています。

### ◎子供なのに、コレステロールが高い!

コレステロールは、脂肪の一種で細胞を作る他ホルモンやビタミンDの材料にもなり、発育期には少なすぎてもよくないのです。食品からとるコレステロールの30〜50%はこのような使われ方をし、残りは体外に排泄されますが、最近食品からとる量が多すぎて、血液中に過剰になりやがて血管の壁に沈着し動脈硬化を起こすペースが早いといわれています。

### ◎高血圧や心臓の弱い子供をつくる

肥満や動脈硬化の子供が増えるのに従い子供の血圧も上がりつつあります。それは過剰な脂肪が血管のまわりにつき、血液を送る圧力がより多く必要になるためです。このような血管は動脈硬化を起こすのも早く心臓への負担も大きくなります。

親は、自分が太っていたり、血圧やコレステロールが高かったら、子供の生活習慣に十分気をつけ成人病予備軍にさせないようにしましょう。



# 職員の配置と各課の主な仕事

4月1日付けで町職員の人事異動が行われ、次のようになりました。(太字が異動者)

町長 **齊藤 讓**

助役 **畔蒜 清正**

収入役 **鈴木 信夫**

教育長 **平山 宰史**

課名	課長	課長補佐	係名	係長	係	主な分掌事務
総務課	伊橋佳辰 主幹 齊藤俊一	兼 齊藤俊一 若梅康雄	庶務係	兼 齊藤俊一 岩瀬良子	(副) 鈴木 昭 (任) 林 雅弘 (任) 田辺 美恵子 (主) 古作 健二	人事、議会議案、選挙、条例等の審査、職員との給与・服務・福利厚生、庁用車管理、行政委員会、定期監査、月例出納検査、決算審査等
企画課	兼 竹内康男	兼 竹内康男	企画係 (空港対策)	兼 竹内康男	(副) 堀越 健一 (任) 宮負 千佳子	総合計画、事務改善、コミュニティ助成、統計、空港関連対策等
財政課	兼 竹内康男	兼 竹内康男	財政係	兼 林 新一	(任) 大木 美枝子 (主) 平山 貴之	予算、資金調達、決算統計、財産管理、指名願、入札、契約、町有バスの管理等
地域開発推進室		室長 越川 勝秋	地域係	兼 越川 勝秋	(副) 久保田 剛士 (任) 椎名 富士男	総合的な開発の企画立案・調査研究、民間宅地開発指導、国土利用計画等
税務課	深田 隆明	鈴木 武	課税係	主査 土屋 文雄	(任) 椎名 正義 (補) 安藤 美幸	町県民税・国民健康保険税・軽自動車税の賦課、証明の発行等
福祉課	大木 清	越川 岳	住民係	兼 越川 岳	(任) 小川 喜子 (主) 大木 敏江	戸籍、住民基本台帳、印鑑登録、証明、外国人登録、埋火葬許可、人権擁護、行政相談等
衛生課	越川 毅	布施 勇	保健係	兼 布施 勇	(任) 鷗 沢 繁子 (任) 宇井 正敏	衛生・保健事業、狂犬病予防、公害、水道等
産業課	花沢 平 参事 沢 平	大木 一男	産業係	主査 鈴木 健夫	(副) 越川 誠一 (主) 伊藤 修身	国民健康保険全般、老人保健全般







4月1日から

# 新しい国民健康保険証

新しい保険証を、3月末に郵送しましたが、古い保険証と間違えないようご使用ください。なお、古い保険証は行政委員さんか、直

接保健衛生課までお持ちください。  
保険証が届かなかったり、内容に誤りがあった場合は、至急保健衛生課へご連絡ください。

「保険証がもう1枚必要なし時」  
保険証は1世帯1枚が原則ですが修学などで、他の市町村に住む時は1枚では不便です。このような時申



## 募集

### 婦人のつばね

(婦人の海外視察研修)

町では、婦人として各種活動を通じて町づくりに精励されている方や、将来の婦人指導者を養成するため婦人を海外へ派遣し、視野を広め、婦人の地位向上と地域発展に貢献していただくため、婦人の海外視察研修生を募集しています。

主催 町

### 青少年海外研修生

町では青少年に国際感覚を身につけて戴くために、海外視察研修生を募集しています。

期日 7月22日(水)～26日(日)  
行先 中国  
人員 10人以内  
資格 15歳から29歳までの当町に住民登録のある方

期日 10月14日(水)～17日(土)  
行先 香港  
人員 50人  
資格 30歳以上の女性で、当町に住民登録のある方  
費用 旅行経費(交通費・宿泊費)のうち約3万円が個人負担

費用 旅行経費(交通費・宿泊費)のうち約3万円が個人負担  
申込み 町民会館備え付けの申請書による  
期限 4月30日(木)

### ひかりゆつくりウォーク

期日 4月19日(日)

小雨決行

出発時間 9時

集合場所 町民会館前  
コース 町民会館～光ス  
ポーツ公園～町民会館  
その他 弁当・水筒・簡単な雨具持参。なお申し込みは当日受付とします。

問合せ 町民会館

☎1358

## ゴールデンウィークのごみの収集

ゴールデンウィーク中(5月3日～5月9日)の燃えるごみの収集は、5月8日だけですご注意ください。なお、燃えないごみの収集は平常どおり行います。

## 税のフレームナード 事業主の退職金制度

### ★制度の特色★

事業主のみなさん、「小規模企業共済制度」をご存知ですか。  
この制度は、小規模企業の事業主あるいは会社などの役員であるあなたが、廃業または退職した場合などに、その後の生活の安定、事業の再建などのための資金をあらかじめ準備しておく共済制度で、いわば「事業主の退職金制度」ともいえるものです。

○掛金は、全額所得控除の対象となります。  
○共済金の受取方法は一時払いと分割払いがあり、一時払共済金は退職所得、分割払共済金は公的年金などの雑所得となります。  
○共済金などの額は、法律によって定められており安全、確実です。

問合せ 中小企業事業団(共済相談室) ☎03(3433)7171



事会場)・千葉市動物公園

募集人員 230人(応募者多数の場合は抽選)

費用 無料(昼食持参)  
締切 5月22日(金)当日消印有効

問合せ 申込み 往復葉書に

応募者全員の住所・氏名・年齢・性別・電話番号を記入のうえ(代表者に○印)海匝支庁総務課

(☎289-25 旭市ニ1997の1 ☎0261)へ応募は、1グループに限る。

期日 6月14日(日)  
場所 幕張メッセ(中央行

## 県民の日 親子ふれあいバスツアー



### 第43回 千葉県郷土緑化県民大会

統一テーマ「緑豊かな環境の創造めざして」

日時・催物 4月28日(火)音楽祭 4月29日(祭)映画

「となりのトトロ」

場所 東総文化会館大ホール

問合せ (社)千葉県緑化推進委員会 ☎0472-253181・役場産業課 ☎1211

### 民事介入暴力団 集中相談日

日時 5月16日(土)

午前10時～午後3時

場所 千葉県自治会館4階会議室 千葉市市場町1番3号(県庁隣)

問合せ 千葉県捜査本部捜査第四課 ☎0472-9131

内線2316 (財)千葉県暴力団追放県民会議 ☎0472-548930 (御用ヤクザゼロ)

### 請求はお済みですか

恩給資格者のみなさんへ

恩給欠格者の方で、外地

などに勤務した経験があり加算年を含めた在職年が3年以上で、請求時において日本国籍を有する方には、内閣総理大臣名の書状を、さらに70歳以上の方には高齢者の順に併せて銀杯を贈呈しています。

※事業の対象にならない方もありますのでお問い合わせください。

戦後、旧ソ連またはモンゴルの地域において強制抑留された方、または、そのご遺族に内閣総理大臣名の慰労品(書状・銀杯)を贈呈しています。

### 戦後強制抑留者の みなさんへ

また、これらの方がたのうち、年金恩給や公務員の共済年金などを支給されていない方には、更に慰労金10万円)が支給されます。

請求期限 平成5年3月31日

### 請求書類の送付先・問合せ

- ☎112 東京都文京区大塚5の3の13 平和祈念事業特別基金 ☎03(3945)4703・4704・4707

※請求書類は役場(住民福祉課福祉係)にも置いて

あります。

### ふれあいクイズ ウォークラリー

地元の歴史・文化・産業をクイズやゲームで楽しむふれあいクイズ・ウォークラリーを行います。

日時 6月14日 正午

場所 八日市場市立中央小学校グラウンド

募集人員 八匠管内の小・中学生(親子参加も可) 5人以上1組となり30組先着順

### おくり申しあげます

3月15日現在受付(順不同敬称略)

行政区	死亡	氏名	年齢
桑郷	齊藤	順一	85
宝米	布施	せつ	85
五ノ神	林	正巳	80
芝崎	川原	奥次郎	76
古屋	川島	たき	95
宝米	鈴木	よし	84
篠原	大木	芳朗	79
古屋	越川	勝儀	40
桑郷	菱木	淳	16
白磯	白石	あい	83
関	川原	ヤスノ	89

参加費 1人200円(参加賞ほか豪華賞品あり)

応募方法 参加者の氏名・年齢・電話番号を明記のうえ葉書にて4月30日まで(消印有効)

申込み・問合せ ☎289-21 八日市場市共興郵便局止 青年会議所 ☎4469(佐藤)

### オーストラリア 夏季研修

期日 8月23日～27日

対象 八匠管内の中学生20人

費用 20万円(町からの補助金を含む)

申込み 標題「参加したい動機」で、原稿用紙2枚

問合せ ☎289-21 八日市場市共興郵便局止 青年会議所 ☎4469(佐藤)

### 手作り料理を 食卓に



橋場 石川ひろ子 栄養改善推進員

### 豚こま切れ肉と キャベツのみそ炒め

作り方

- 1 豚肉は大きいものは食べやすい大きさに切る。
- 2 ピーマンはへたと種を取り、食べやすい大きさに切り、キャベツは芯の硬い部分を切り取り4cm角ぐらいに切る。
- 3 長ネギ・ニンニク・ショウガはみじん切りにしておく。
- 4 ボウルにトウバンジャン小さじ1、赤みそ大さじ2、しょうゆ、酒各大きじ1、砂糖小さじ2を合わせておく。
- 5 なべにサラダ油大さじ1を熱し、塩少量を入れ、ピーマン・キャベツを加えて強火でいため取り出しておく。
- 6 ⑤のなべにサラダ油大さじ1を加えて③をいためて香りを出し、①の豚肉を加え、焼き色がついたら④を加えて調味し、⑤を戻して手早くいためる。

### 材料 (4人分)

- 豚こま切れ肉--- 250g
- ピーマン----- 3個
- キャベツ----- 1/2個
- 長ネギ----- 1/2本
- ニンニク----- 1かけ
- ショウガ----- 1かけ
- サラダ油・塩・赤みそ
- トウバンジャン・醤油
- 酒・砂糖

◎油に塩を入れて野菜をいためると色が鮮やかに仕上がる。



# 健康カレンダー

## ●健診・学級・相談

月日	行事名	対象	時間	場所
4 21	育児学級	妊産婦	午後1時30分～	保健センター
5 1	健康相談	希望者	午後1時30分～3時	保健センター
	乳児健診	H3・12月～ H4・1月生 H3・8月～9月生	午後1時30分～2時	

## ●予防接種

月日	行事名	対象	時間	場所
10	三種混合	H2・1月～3月生	午後2時～3時	保健センター
		1期終了後1年以上経過した者		
14	ツベルクリン	1年生 前年度陰性者	午後2時～	日吉小学校
15	ツベルクリン	1年生 前年度陰性者	午後2時～	中学校
16	B C G	ツベルクリン反応陰性	午後2時～	日吉小学校
17	B C G	ツベルクリン反応陰性	午後2時～	中学校
4 21	ツベルクリン	1年生	午後2時～	東陽小学校
		前年度陰性者		
22	ツベルクリン	1年生 前年度陰性者	午後2時～	白浜小学校
23	B C G	ツベルクリン反応陰性	午後2時～	東陽小学校
24	B C G	ツベルクリン反応陰性	午後2時～	白浜小学校
28	ツベルクリン	1年生 前年度陰性者	午後2時～	南条小学校
30	B C G	ツベルクリン反応陰性	午後2時～	南条小学校
5 8	三種混合	H2・2月～4月生	午後2時～	保健センター

## わが家の プリンス・プリンセス



(入) 荒川 晴男さん 長男

やすひろ  
恭宏くん 平成2年12月11日生まれ

テレビが好きで「コマーシャル」「おかあさんといっしょ」を見ては、一緒に踊ります。普段はおとなしいやっちゃん、泣くとかん高い声でお母さんを困らせます。

## 多摩テックで楽しい1日



町子ども会の親子レクリエーションが3月8日に多摩テックを会場に行われました。ジェットカート、カナディアンジェットライダーなどに乗り、楽しい1日を過ごしました。



ご婚礼予約受付中

町民会館 ☎(04)1358

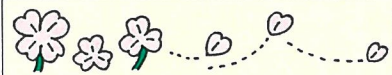

は遠く感じました。中学校の卒業式。各教室の黒板にはたくさんのお思いの言葉が書かれ、その前で感動的な先生との涙の別れが続きました。ドラマチックな別れに、思わずもらい泣きしてしまいました。(師)

あとがき  
年度末を迎え、山や田んぼ、海など自然を相手に写真を撮りに行きました。まだまだ春はまだ春