



広報

No.300

平成3年

11月号

# ひかり

心ときめかせ

行ってきま～す

空港の中は、外国気分。  
夢も未知の世界へと大きく広がります。あこがれの香港に向けて。

～婦人の翼旅立ち～

毎月5日発行・発行編集/光町役場総務課広報防災係・〒289-17 光町宮川11,902 TEL 0479-84-1211(代)

町の人口・世帯数<10月1日現在> 人口12,149人(+10) 男5,910人(+6) 女6,239人(+4) 世帯数3,246世帯(+4)



特集

地区別  
行政懇談会

4地区から201人が参加  
完成まじかの光スポーツ公園を視察

町に住むみんなの意見や要望を行政に反映させ、「活力と調和のとれた町」を目指すための地区別行政懇談会が行われました。懇談会は9月30日(白浜地区)を皮切りに10月1日(日吉地区)・2日(東陽地区)・8日(南条地区)の4日間行われ各集落の役員など201人が参加しました。また、今年は完成周辺の光スポーツ公園の視察を行った後に、町長が町の現状と21世紀を指した主要事業などについて説明しました。最後に質疑応答形式により、各集落からの質問並びに要望を伺い、それらに町長及び各課長が回答しました。なお、この懇談会は各集落の役員など多くの町民に行政に対する理解と協力を求めるため、毎年定期的に行われ、今回で5回目を迎えたものです。町長の説明並びに各集落から出された主な意見及び要望と回答は次のとおりです。(内容については要略してあります。)

4地区の特色を生かした計画を策定

町が21世紀を目指す目玉事業とは、4地区の特色を生かした計画です。日吉地区は第2期ひかり工

業団地の建設、南条地区は海老川沼周辺の開発による高級住宅街の形成、東陽地区は(仮称)文化・スポーツの森公園の建設、白浜地区は多目的スポーツ施設と尾垂野球場の建設です。

全体的に共通するものは、道路・排水路などの生活基盤の整備、雇用の場の確保による若者の定住対策、高齢化に伴う生涯学習機会の提供と併せ「生きがい対策創生事業」の推進、農業の活性化を図るためのミニライスセンター導入による個人経費の節減など

住民の意見や要望は道路と排水路の整備

各集落から出された意見及び要望などで共通していることは、道路及び排水路の整備防犯灯及びカーブミラーの設

置並びに補修、雑草が生茂る箇所の適正管理(雑草の定期的な刈取り)、道路路肩に堆積された土砂の除去というこ

です。その他では、大雨が降るとび災害が発生する恐れが生じたり、沿線の田が冠水する原因となる栗山川が、国の事業費の増大に伴い、早期における全面改修のめどがたつてきたことです。また、今年度の主な事業は計画どおり進み、東陽病院は6月にオープンし、患者も20%超のびました。さらに、第1期ひかり工業団地も仮操業を開始、光スポーツ公園も平成4年2月には完成する運びとなっています。



町の主要事業を説明する町長とその説明を熱心に聞く集落役員のみなさん

# 町民の意見や 対話で理解と



とでした。それらに対する町の回答は、道路及び排水路の整備、防犯灯及びカーブミラーの設置並びに補修については、現地を確認し必要性のあるものから計画的に行う。雑草が生茂る箇所の適正管理については、所有者に適正管理をお願いする旨の通知を定期的に発送しているが、把握できていない

箇所もあるので、気が付いた所がある場合には、町へ連絡をくださいということで、町でも抜本的な対策を検討するということになりました。一道路路肩に堆積された土砂の除去については昨年同様、各集落で捨て場の確保ができた場合は、町で重機の手配を行います。

## 白浜 多目的スポーツ施設と野球場を建設

多目的スポーツ施設（体育館・温水プール・テニスコート）と尾垂野球場を建設します。体育館と温水プールについては、B&G財団を誘致し、テニスコートは全天候型のを8面設置します。また、尾垂野球場は照明灯付きのグレードの高いものを建設します。併せて、野球場北側は公園整備も行います。その他では、尾垂地先を縦断し県道間を結ぶ主要道路の新設改良と光スクーララインの歩道整備の延伸を実施します。

### 五ノ神

**Q 町民体育祭の一般参加について**

**A** 一般の方が参加できる種目を設定してあります。当日は場内放送で参加の呼び掛けを行います。

**Q 外灯の設置について**

**A** 今年度、集会所前庭に設置しますが、電気料とランプが切れた場合の経費は区でお願いします。

**Q 上水道の布設について**

**A** 上水道布設希望世帯は、いずれも本管から離れているため自己負担が多いので、希望世帯と町と水道企業団とで協議します。

### 長塚

**Q 排水路の設置について**

**A** 集落と具体的な協議をした後、検討します。

**Q しらさぎの鳴き声と悪臭について**

**A** 現在、県と検討しているのは、しらさが住み着いている山林の竹や下草などを伐採し、住みにくい環境を作りたいと考えています。しかし、この対策は一時的なもので、完全に対応できる方法を検討します。

### 辻

**Q 横断歩道の設置について**

**A** 県道飯岡・一の宮線の丸小屋脇に、横断歩道の路面表示を設置しました。

**Q カーブミラーの設置について**



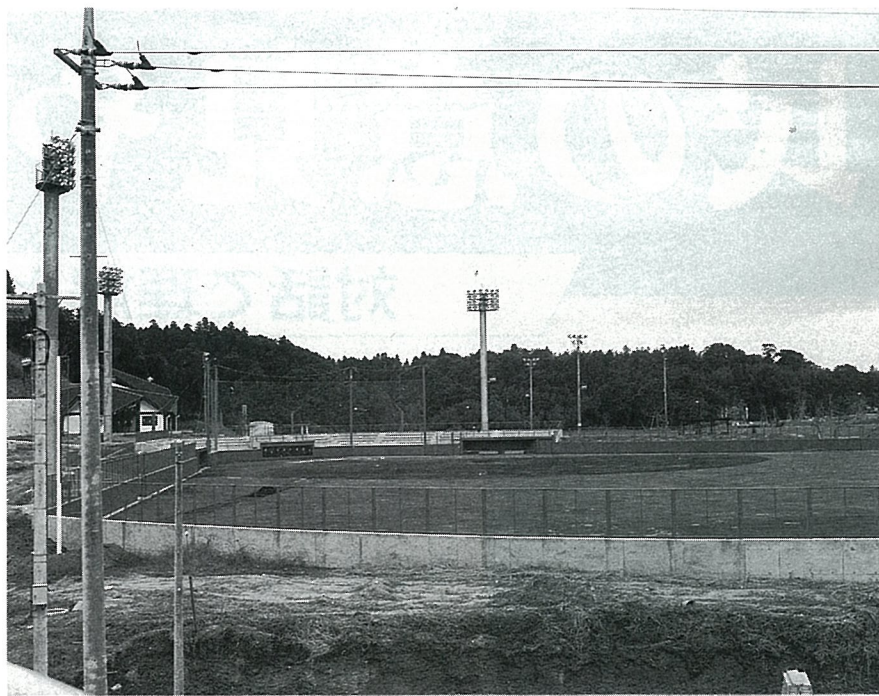

尾垂野球場もこのような施設を計画中

いて

A 平山増雄宅の角にでる町道と県道とのT字路に、今年度設置します。

Q 焼却炉設置希望者への補助金援助について

A 来年度の事業で行うよう検討します。

Q 東陽病院の会計等の待ち時間短縮について

A 今後も経営の問題を考慮しながら、人員増を図り対処していきます。

尾垂五区

Q 防犯灯の設置について

A 今年度、伊藤忠宅裏の電柱へ設置しますので、電気料は区負担でお願いします。

尾垂六区

Q 排水路の整備について

A 尾垂大杉前地先の町道は強制排水(水中ポンプ)をしましたが、上流の事を考えると改修できない状況にあります。また、現在の状況では、適正な管理がされない箇所も見受けられますので、適正な管理をお願いします。

A 尾垂大杉前地先の町道は強制排水(水中ポンプ)をしましたが、上流の事を考えると改修できない状況にあります。また、現在の状況では、適正な管理がされない箇所も見受けられますので、適正な管理をお願いします。

白磯

Q ヘドロの処理について

A 町でも残土捨て場を探していますが、適当な場所がないので、今しばらく地元での対応をお願いします。

Q 排水路の設置について

A 西川清人宅前と民宿せん

とや裏の県道へのU字溝は両箇所共県道ですから八日市場土木事務所へ要望しました。

尚、西川清人宅前は、今年度に対応できるとのことです。

道路舗装工事について

鈴木三男宅から浅野茂宅までの直営舗装を来年度行います。

日吉 第2期ひかり工業団地を建設

平成8年度の完成を目指し第2期ひかり工業団地(約27ha)の建設を積極的に行います。

また、この工業団地は、農業ばなれに伴う産業構造の変化にも対応できる雇用の場の確保を図るため計画したものです。その他では、工業団地を縦断し、国道296号線へ通じる県道バイパスの新設や、宝米台地の農道整備などを行っています。

防犯灯を、今年度水銀灯に替えます。

Q カーブミラーの設置について

A 伊橋四郎宅脇は、道巾が狭いので車両が通行する際支障をきたさないように、小さいものを今年度設置します。

篠本一区

Q カーブミラーの設置について

A 椎名三郎宅脇T字路は、見通しがきくので設置しません。青柳酒造入口は、今年度設置します。

Q 農道舗装について

A 道路が狭いため現在水路敷になつている部分を道路として利用することを条件に本年度以降直営舗装を計画的に行います。

Q 家庭雑排水対策について

A 保健衛生課と産業課で協議のうえ平成4年度実施の方向で検討します。

篠本三区

Q 防犯灯の補修について

A 郡司辰夫宅西側の県道の防犯灯は、今年度器具を全部取替えます。

篠本二区

Q 防犯灯の設置について

A 大木和男宅脇のT字路の







第1期ひかり工業団地で仮操業を開始した、ティビュー(株)

**Q U字溝の設置について**

**A** 伊藤嘉映宅内水路への設置は、来年度以降資材支給に対応します。

**Q 道路側溝の改良について**

**A** 関口貞雄宅牛舎下の道路横断をしている側溝は、八日市場土木事務所へ改良していただくよう要望しました。

**Q 新井 東陽病院への小児科の設**

**置について**

**A** 幼児は夜間突然に発病する事が多く、これらに対する不安を解消するには24時間体制で小児科を開設していかないと開設した意味がないので、医師確保の困難性などから判断して、新病院の経営が安定するまで開設を見送ることになりました。従って、小児科の設置

は将来的課題として検討していきます。

**Q 子供みこしの購入について**

**A** 篠本二区・新井・二又の子供みこしは、平成4年度に対応するので、みこしの詳細を企画財政課企画係まで連絡ください。

**Q 農道舗装について**

**A** 五反町778の1地点か

ら栗山川堤防までの農道舗装は、来年度以降直営舗装で行いますが、待避所については、資材を支給しますので、施工は集落でお願いします。

**Q 排水路の整備について**

**A** 中島地先道路の排水路の整備は来年度以降道路の雨水対策工事(雑排水は除く)

**宝 米**

として計画的に実施してきます。

**二 又**

**Q 農道舗装について**

**A** 宝米から二又を経由して町道0103号線(小田部から八石田)に通じる横道は、待避所を設置していただくことを条件に、来年度以降直営舗装で計画的に行います。

**東陽(仮称)文化・スポーツの森公園を建設**

(仮称)文化スポーツの森公園は、平成4年度から3箇年計画で着手します。

概要は20万冊の図書を収蔵できる図書館の建設を始め、サッカー・ラグビー・ゲートボールなど多目的に利用できる芝生広場などを設置し、生涯学習の拠点としていきます。また、将来的には、文化ホールの建設を検討します。その他では、あけぼの橋南側から入地先までの区間の道路を新設改良します。

**橋 場**

**Q 町県道の側溝清掃について**

**A** 町県道の側溝清掃については、従来どおり集落による奉仕作業でお願いします。

**について**

**A** 条例の制定はしませんが小型合併浄化槽の推進を図っていきます。

**Q 排水路の整備について**

**A** 宮川12071付近の排水路は農業用排水路のため

**Q 浄化槽設置条例の制定に**

**Q 2号排水路の改修について**

**A** 2号排水路の整備については、事業費も多額を要することから今後とも、国県の補助事業の導入により、出来るだけ早く整備します。

**桑 郷**

**Q 2号排水路の改修について**

**A** 橋場の回答と同じ。

**Q 分譲地の雑草の刈取りについて**

**A** 要望のあった箇所については、所有者に適切な管理をするよう文書を持って通知しました。また、町では



雑草による火災の危険性のある場所については、毎年計画的に文書で通知し履行したかどうかを確認しています。中には気が付かない箇所もあるので、見つけた場合は総務課まで連絡ください。なお、この問題は町としても抜本的に検討していきます。

古 屋

**Q 乾燥沼の排水路の整備について**

**A** 乾燥沼の流域は広域であるため、現状及び問題点を調査し、関係機関と調整を図りつつ、最善の方法をみいだしたいと思います。

**Q 分譲地の適正管理の指導と併せ管理責任を持たせるための町条例の制定について**

**A** 土地所有者に草刈り等の管理責任を持たせる町の条例制定については考えていません。以下は桑郷と同じ。

谷 中

**Q 交通安全指導員の後任の確保について**

**A** 交通指導員については、地区単位で確保を図っています。

ます。しかしながら、後任の確保等は難しい状況であるので、各区に推薦を依頼した場合は、絶大な協力をお願いします。

**Q 勝又道路へゴミを捨てさせない看板の設置について**

**A** 今年度看板を増やします。

宮 内

**Q グレーダーによる道路路肩の整備について**

**A** 集落で土砂の捨て場の確保ができれば実施します。

**Q 東陽小学校入口道路の交通規制と路面の補修について**

**A** 交通規制は考えておりません。また、路面の補修については現地を確認したうえで、施工業者に補修させます。なお、この箇所は排水対策を踏まえた整備計画を持っていて、集落の協力をお願いします。

**Q ふるさとまつりを1年または2年おきに行うことについて**

**A** この祭りは各地区の実行委員会決定するものです。従って、各実行委員会で創

意工夫をこらして行っているだけだと思えます。

入

**Q 農道舗装について**

**A** 入青年館から上原地先までの舗装と、鈴木仁宅前から上原地先までの舗装は、町全体のバランスを考慮しながら計画的に行います。大木久幸宅から古屋地先までの舗装については、来年度直営舗装で対応します。

作 間 内

**Q 道路舗装について**

**A** 町道2142号線(向後栄宅前から秋葉木材前)は請負工事で来年度以降計画的に行います。越川春樹宅から向後栄宅間と、越川一

雄宅前から越川勝彦宅裏へ通じる道は、来年度以降直営舗装で行います。

**Q 県道出入口側溝の段差の解消について**

**A** 八日市場土木事務所へ要望します。

**Q 排水路への柵欄について**

**A** 越川春樹宅前から越川良一宅前は、農業排水路であるので、大利根土地改良区と地元と町とで協議をしながら対処します。

県営団地

**Q 県営団地居住者への車庫証明の発行について**

**A** 団地の庭先を車庫として利用する場合の車庫証明の発行は、大変むずかしいということですが、しかしながら、県都市公社で現地調査を行い、県住宅課と再検討するとのこと。

**Q 外壁の吹き付けについて**

**A** 平成元年度から県へ要望していますが、今後も引き続き要望していきます。

**Q 青少年相談員を委嘱する経緯と基準について**

**A** 青少年の定義は、概ね25歳未満の者を言います。そ

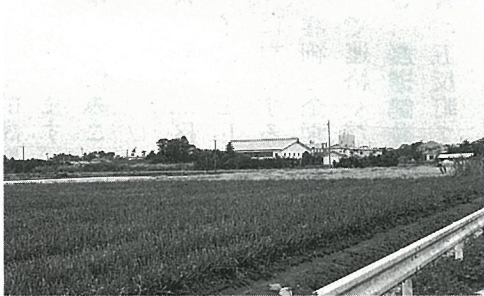

(仮称)文化・スポーツの森公園建設予定地

して、青少年相談員の役割使命は、青少年と一体となって喜び語り合い、良き相談相手となることと社会環境浄化の促進に努めることが主な任務です。したがって、相談員は委嘱時に25歳以上40歳未満で青少年とあまり離れていない者がふさわしいとされています。また、相談員の任期は3年で相談員を選任するにあたっては、各行政委員さんに推薦をお願いし、推薦された方を県に推薦して、県知事と町長から委嘱状を交付します。

原 方

**Q 農耕地と生活排水路の改修工事について**

**A** 農業排水路の整備については、関係役員を通じて大利根土地改良区と協議をしていただき、そのうえで町の補助事業として対応します。また、集落内排水路(道路部分の排水路)については、来年度以降計画的に行っていく予定です。なお、改修箇所等については、集落の協力をお願いします。



# 南条 海老川沼周辺に高級住宅街を形成

海老川沼周辺を水と緑とが調和した高級住宅街として開発する計画を検討しています。その他では、幹線道路として位置付けされている、町道0103号線（小田部～八石田T字路までの町道）の改良を行っています。

また、ゴルフ場開発計画は来年6月10日までに用地買収が完了するか、または開発同意が得られれば、造成にはいれるところまで進んできています。

## 小川台

**Q** 取付道路の整備について

**A** 取付道路（小川台94の1・909地先）の整備については、町道0103号線（小田部から八石田T字路までの町道）の道路の高さが決定した後、資材支給をするので、施工は集落でお願いします。

**Q** 民地の一部が道路として利用されていることについて

**A** 山崎仁宅及び大木忠良宅地先に関係する国有地の払い下げは、個人申請でお願いします。しかしながら、過去に道路の付け替えによって生じた問題であるので、個々に協議をします。

**Q** 町道1288号線（星宮神社地先）の法面部分の整備について

**A** 現地調査を行い今後工法等を含めて検討いたします。

**Q** 集落で道路整備を行う場合の町の助成措置について

**A** 集落の道路整備計画を示していたらうえて、助成措置が可能かどうかを検討

**Q** 防犯灯の設置について

**A** 古郷文雄宅と大木恒宅間の防犯灯は、今年度設置します。

**Q** 道路の路肩補修について

**A** 井戸向の防火水槽に面する道路の路肩補修については、工法的な面を含めて、集落と協議し実施します。

**Q** 排水路の整備について

**A** 加瀬信宅から大排に向かつての排水路は、農業排水路の整備ということで、産業課と協議してください。

**Q** ゴミステーションの改修工事について

**A** 今年度町補助事業により対応します。

**Q** 道路側溝の改修について

**A** 改良してくれるよう八日市場土木事務所へ要望してあります。

**Q** 道路舗装について

**A** 鈴木浩宅前から栗山川に向かう道路と栗山川堤防沿いの道路舗装は、来年度直営舗装で実施します。

**Q** 道路の直営舗装について

**A** 大木広信宅前の農道と小泉和城宅裏の道路は、来年度直営舗装を行います。

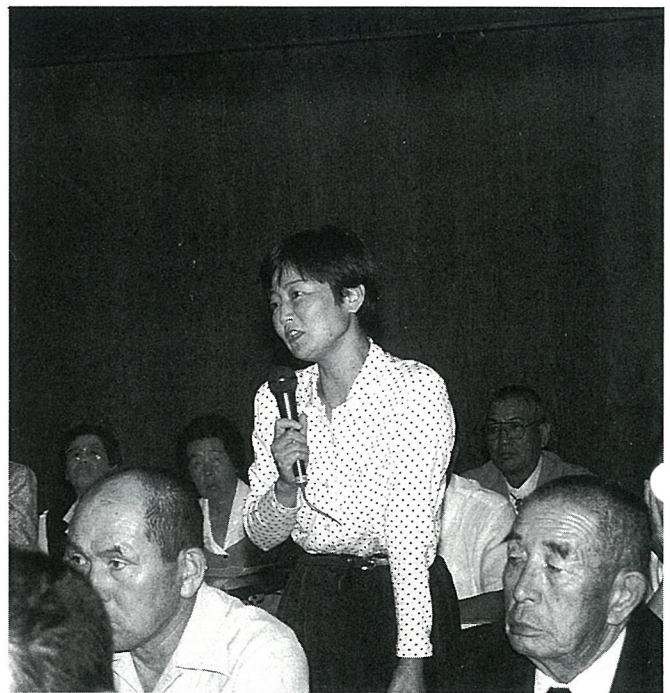

女性も参加

部から八石田T字路までの町道）の工事について

**A** 町道0103号線は地盤が軟弱であるので、現在沈下を促進させるため、道路より高く土盛りしてあるので、沈下が止まりしだい撤去しますので、その間交通には十分注意してください。

**Q** 青年館前のU字溝の蓋掛けについて

**A** 資材支給をしたので、蓋掛けは集落でお願いします。

**Q** 広済寺境内への水洗トイレの設置について

**A** 現在使われている外便所を水洗トイレとして改修したいと考えています。今後集落及び保存会と協議します。

**Q** 母子

**Q** 道路の直営舗装について

**A** 大木広信宅前の農道と小泉和城宅裏の道路は、来年度直営舗装を行います。

**Q** 芝崎

**Q** ゴミステーションの改修工事について

**A** 今年度町補助事業により対応します。

**Q** 道路側溝の段差について

**A** 改良してくれるよう八日市場土木事務所へ要望してあります。

**Q** 富下

**Q** 道路舗装について

**A** 鈴木浩宅前から栗山川に向かう道路と栗山川堤防沿いの道路舗装は、来年度直営舗装で実施します。

**Q** 排水路の整備について

**A** 加瀬信宅から大排に向かつての排水路は、農業排水路の整備ということで、産業課と協議してください。

**Q** ゴミステーションの改修工事について

**A** 今年度町補助事業により対応します。

**Q** 道路側溝の改修について

**A** 改良してくれるよう八日市場土木事務所へ要望してあります。

**Q** 防犯灯の設置について

**A** 古郷文雄宅と大木恒宅間の防犯灯は、今年度設置します。

**Q** 道路の路肩補修について

**A** 井戸向の防火水槽に面する道路の路肩補修については、工法的な面を含めて、集落と協議し実施します。

**Q** 排水路の整備について

**A** 加瀬信宅から大排に向かつての排水路は、農業排水路の整備ということで、産業課と協議してください。

**Q** ゴミステーションの改修工事について

**A** 今年度町補助事業により対応します。

**Q** 道路側溝の改修について

**A** 改良してくれるよう八日市場土木事務所へ要望してあります。

**Q** 防犯灯の設置について

**A** 古郷文雄宅と大木恒宅間の防犯灯は、今年度設置します。

**Q** 道路の路肩補修について

**A** 井戸向の防火水槽に面する道路の路肩補修については、工法的な面を含めて、集落と協議し実施します。

**Q** 排水路の整備について

**A** 加瀬信宅から大排に向かつての排水路は、農業排水路の整備ということで、産業課と協議してください。

**Q** ゴミステーションの改修工事について

**A** 今年度町補助事業により対応します。

**Q** 道路側溝の改修について

**A** 改良してくれるよう八日市場土木事務所へ要望してあります。

**Q** 防犯灯の設置について

**A** 古郷文雄宅と大木恒宅間の防犯灯は、今年度設置します。

**Q** 道路の路肩補修について

**A** 井戸向の防火水槽に面する道路の路肩補修については、工法的な面を含めて、集落と協議し実施します。

**Q** 排水路の整備について

**A** 加瀬信宅から大排に向かつての排水路は、農業排水路の整備ということで、産業課と協議してください。

**Q** ゴミステーションの改修工事について

**A** 今年度町補助事業により対応します。





# 財政あれこれ



平成3年度  
上半期の  
財政事情  
お知らせ

今年度の上半期の町の財政事情は、収入状況及び事業執行状況とも順調に推移しています。

## 収入

60%を収入済

予算額に対して、約60%が収入済となったため、資金繰りは良好な状態です。

歳入の中で最も大きな割合をしめる地方交付税が前年度決算比で4.7%、7、100万円の伸びをしたこと、また前年度繰越金を2億9、625万円確保できたこと、さらに町税が譲渡所得の伸びにより当初見込額を9.5%、7、200万円程度上回る見込みであること等により、今年度も安定した状況です。

## 支出

積極的に事業推進

予算額に対する支払済額の割合は約33%ですが、工事費などは完成後の支払いが多いことなどを考えると、順調に執行されているといえます。

昭和63年から始まった光スポーツ公園建設事業は、来年

## 執行状況

### 歳入

(単位：万円)

予算現額 38億 159万円  
収入済額 22億7,038万円  
収入率 59.7%

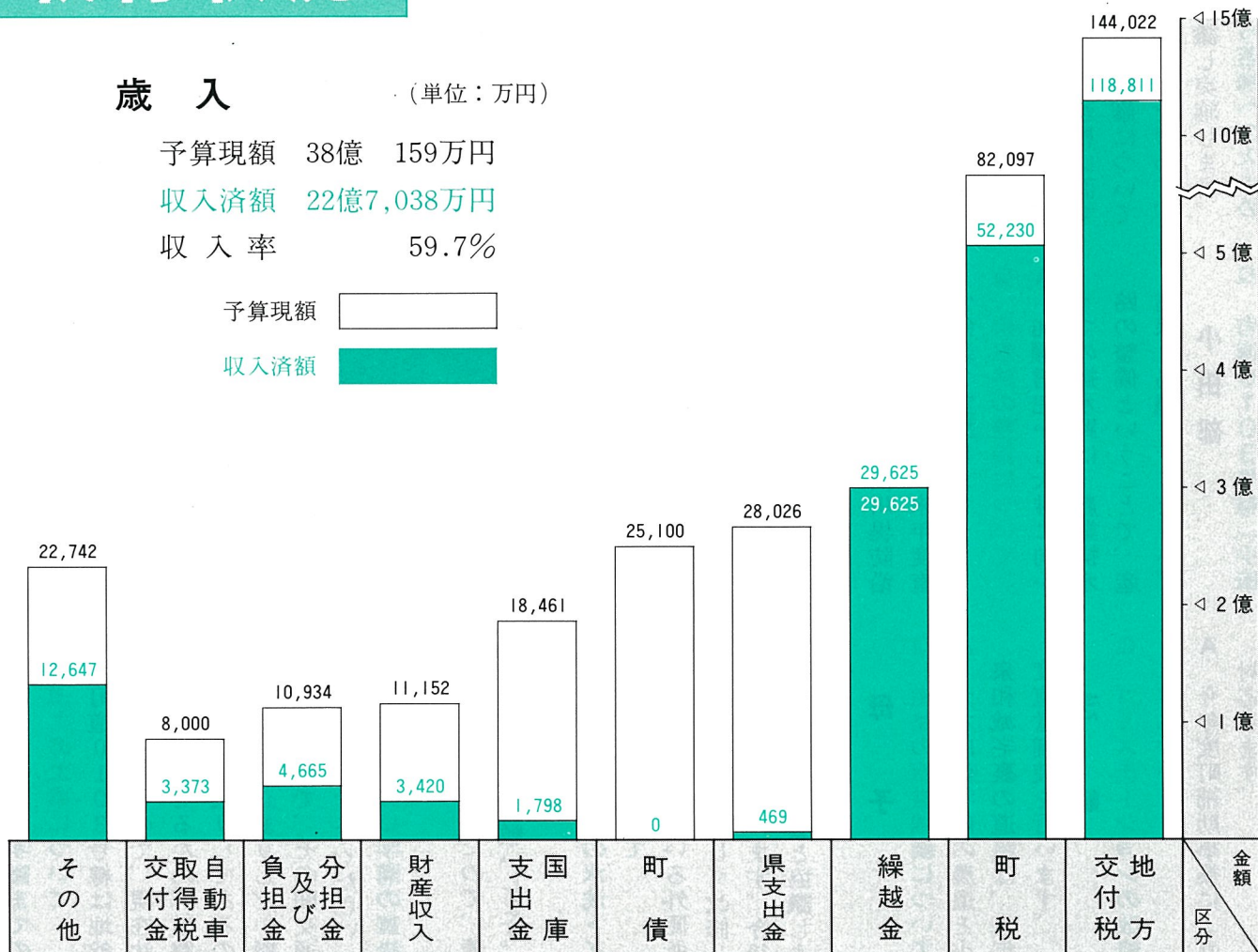



(9) 広報ひかり

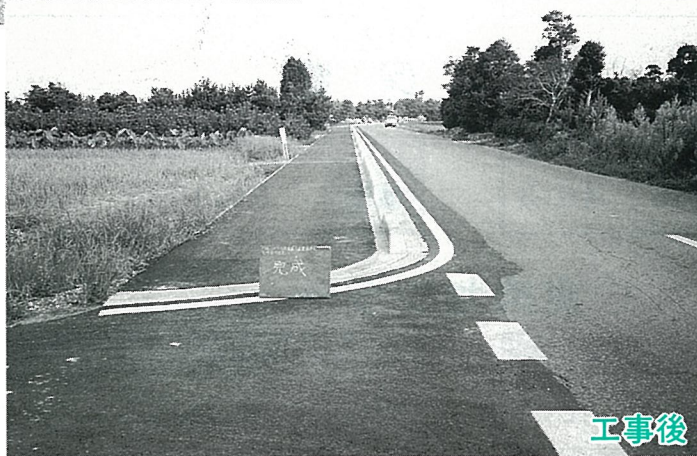

光スクールライン歩道設置工事(町民会館前東側交差点)

2月の完成に向けて順調に進捗しており、長塚地先の光スクールライン歩道設置工事、尾垂地先の2383号線改良工事、小田部から台地先の町道0103号線改良工事などの国庫補助による道路整備事業も、近々工事に着手する予定です。

また、町単独事業による道路整備や、中学校部室改築工事を始めとする各種事業についても、積極的に事業推進を行っています。  
なお、今後に予定されている事業については計画的に推進し、健全な財政運営のため努力していきます。

# 一般会計

## 歳出

(単位：万円)

予算現額 38億 159万円

支出済額 12億5,720万円

執行済率 33.1%

予算現額

支出済額

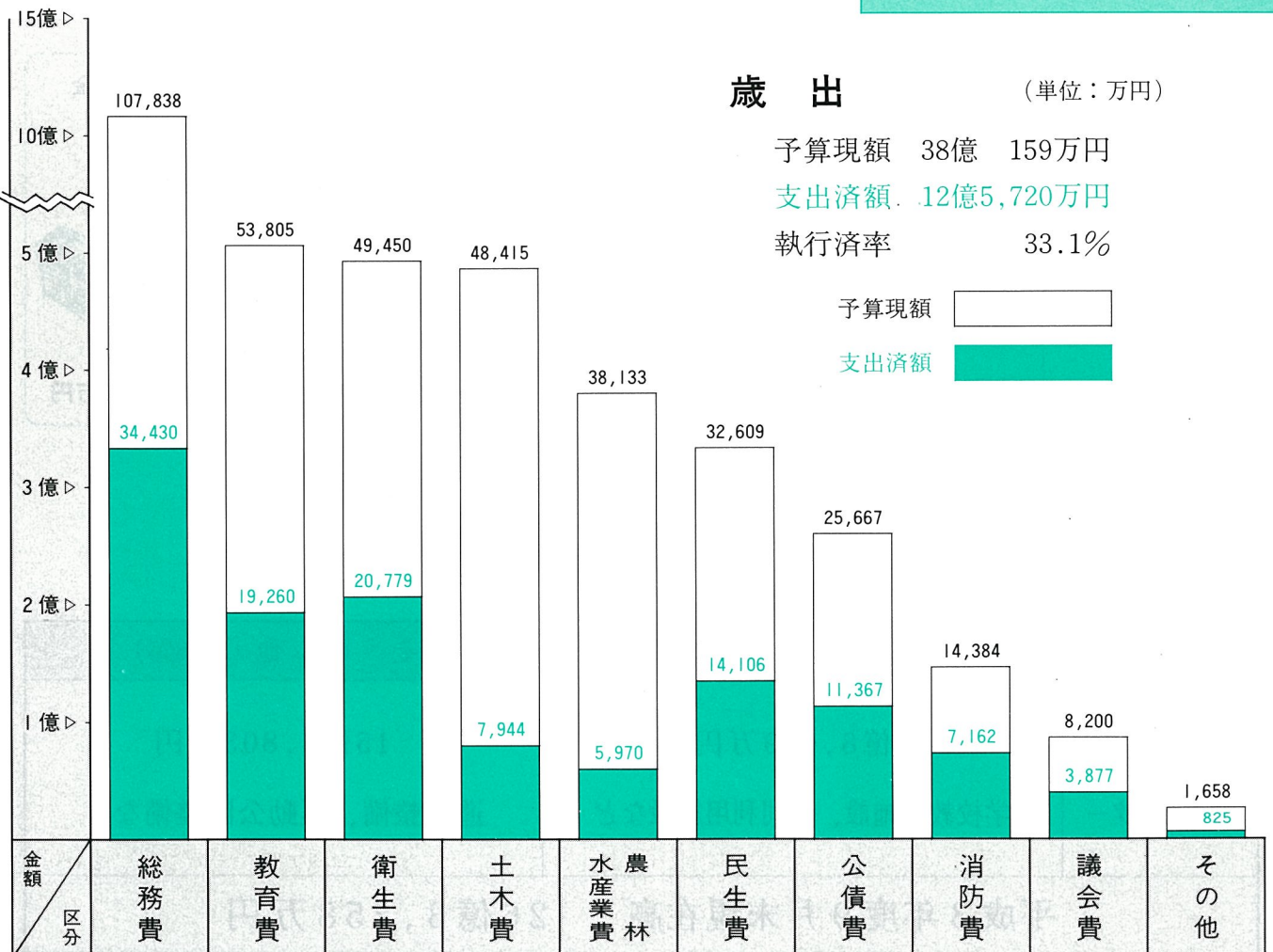



## 特別会計執行状況

(単位：万円)

### ○国民健康保険

	予算現額	収入済額	収入率
歳入	80,000	45,073	56.3

	予算現額	執行済額	執行率
歳出	80,000	27,198	34.0

### ○老人保健

	予算現額	収入済額	収入率
歳入	54,103	25,035	46.3

	予算現額	執行済額	執行率
歳出	54,103	22,229	41.1

### ○食肉センター

	予算現額	収入済額	収入率
歳入	22,440	14,032	62.5

	予算現額	執行済額	執行率
歳出	22,440	8,315	37.1

## 町の財産

建 物



31,620㎡

土 地



318,643㎡

有 価 証 券



34万円

出資による権利



3,961万円

基 金



27億3,647万円

## 町の借りているお金

特別会計 (3.7%)	教 育 債 (37.5%)	そ の 他 (58.8%)
9,836万円 食肉センター	9億8,619万円 学校教育施設、共同利用施設など	15億4,803万円 道路整備、運動公園整備など
平成3年度9月末現在高		26億3,258万円





▲「大きくなってね」願いを込めての水かけ当番

日吉小学校の児童163人が、篠本二区の大木安治さんの指導により、菊づくりに取り組んでいます。

大木さんが芽出しをした苗を、7月17日に指導を受けたがら鉢上げをしました。高学年は「福助」、低学年は「ダ

# 元気に育ち、大きな花咲かせて

日吉小学校

菊づくりで育くむ豊かな心



▲土づくりを指導する大木さん

マ」の種類を主に育てています。

水かけ当番を決め、肥料をやり、竹の支柱をつけ、夏休み中の暑さに枯れないかと心配し、9月・10月の台風や長雨に菊の鉢も庭から教室へ移したりと大事にしていただけに子供たちは、咲くのが待ちどおしいようです。

2つ3つとつぼみが付いても、大きな花を咲かせるためにつぼみを間引いていかなければならないことを聞くとちよっと残念そうでした。

子供たちは、絵を書いたり観察記録をつけて、菊の開花に合わせて行われる11月の収穫祭を楽しみにしています。

これは、社会生活の経験の深いお年寄りから技術を学び、生き物を大事にする心を育てるために行われています。

＊菊以外にも学年別に次のような野菜などの観察や作る喜びを味わっています。

- 1年・2年 サツマイモ、ミニトマト、豆
- 3年 ヘチマ、エダマメ
- 4年 ジャガイモ、大根
- 5年 落花生、ヘビキュウリ、米
- 6年 トウモロコシ、スイカ、エダマメ、米



▲肥料をあたえている子供たち

元気に育っているのうれしい

4年 土屋 勇太

ぼくは夏休み、毎日きくのはちに水をかけました。旅行に行った時、もしもかれてしまったら、かわいそうなのでとしよじいさんに水かけをたのみました。帰ってきて、きくの花がどうなっているかとかドキドキしましたが、元気に育っていたのでうれしかったです。早く花がさくといいです。



きれいな花がはやく見たい

6年 郡司 恵美子

今年の七月、二区の大木さんから、菊の苗をもらいました。

夏休み前から育てていて、今では小さいけれど、つぼみができています。きれいな花がはやくみたくと思います。



子供たちが楽しみにしていた運動会が、町内の4つの小学校で9月22・29日に行われました。堂々の行進や校歌、たくさんのプログラムが用意され、競技に入るとお父さん、お母さんの励ましを受けた子供たちが元気にスタートしていきました。



とんがり帽子をかぶって  
かわいいお遊戯を披露



素足で挑戦、女の子も男の子と一斉にスタート



ぶら下がっているお菓子目指し突進、思わず手がでます

## 東陽小



大相撲、日吉場所の始まりだ

お箸で豆をひろいます。あせる気持をおさえて落着いて

## 日吉小



「フウ、フウ、まけるもんか」  
小学校最後の運動会



大玉にふりまわされちゃうね  
キャッ、キャッ、かわいい声が  
校庭に響きます



## 町内の剣士堂々の入賞

青少年健全育成  
剣道大会

青少年の健全育成を目的に  
銚子剣友会と東総学校剣道連  
盟が主催した、第27回青少年  
健全育成剣道大会が、9月23  
日に銚子市体育館で行われ、  
好成績を収めました。  
試合結果は次の通りです。

〔小学生団体〕

優勝 日吉スポーツ少年団

準優勝 ひかりスポーツ少年団

団Aチーム

〔中学生男子団体〕

第3位 光中学校

〔中学生女子団体〕

優勝 光中学校

〔中学生女子個人〕

優勝 佐久間篤子(2年)

準優勝 佐久間恵子(2年)

第3位 毛利 陽子(2年)



▲ 日吉スポーツ少年団



# 紅かて白かて

グラウンドいっぱいに行った運動会



早朝から、お弁当をたくさんかかえた父兄でいっぱい。大きな声援が励みに



急げ、急げ、ゴールのテープ目指し



全校生徒による大玉送り力を合わせての競技



保育園の時はじょうずに乗れたのに、大きくなりすぎかな

## 白浜小



校庭いっぱいに広がった踊りの輪

## 南条小



みんなの先頭走るのって最高ね！



お年寄りもスプーンレースに参加



◀ 中学校女子チーム



◀ ひかりスポーツ少年団



# 20年ぶりに大きな被害

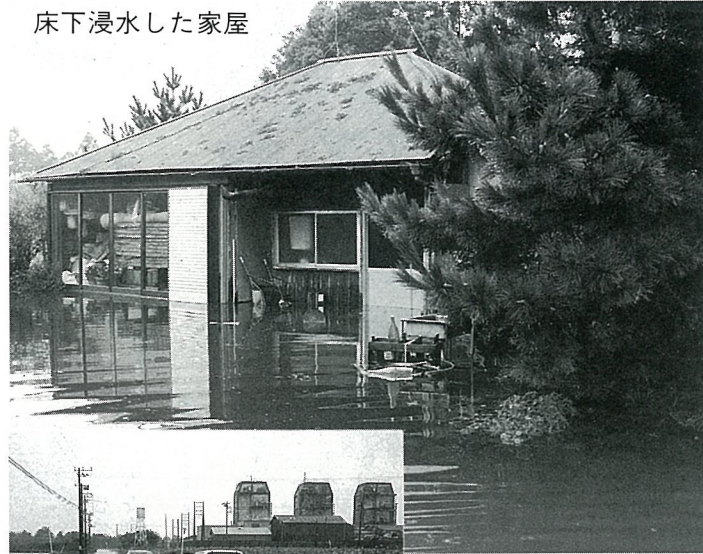

台風21号及び秋雨前線による長雨で、住宅被害2件を含め、がけ崩れ28ヶ所、床下浸水42世帯、町道の損壊2ヶ所という大きな被害を20年ぶりに受けました。また、田畑についても、いたるところで冠水し、特に畑の作物(秋冬ネギ)の被害額は、2億4千万円程度見込まれました。

## 被害の状況

住家被害	半壊	1世帯	6人
	一部破損	1世帯	7人
	床下浸水	42世帯	156人
道路損傷			2ヶ所
がけ崩れ			28ヶ所
田(稲)の冠水			2.5ha
畑の冠水(秋冬ネギの被害額)			50 a 80 ha 2億4千万円

## おとうさんと同じだ

幼年消防クラブを結成

「正しい火の取扱いを教え、火あそびの防止を図る。」「消防の仕事に対する理解を深める。」などという目的で10月8日、幼稚園、保育園に幼年消防クラブを結成しました。

当日は、消防署員と石川消防団長があいさつを行った後に、園児にハッピーを着せたりワッペンを付けたりすると、園児たちは「おとうさんと同じになっちゃった。」と言ってはしゃいでいました。



ハッピーを着てはしゃぐ園児(白浜保育園で)

## 128頭の豚を出品 豚枝肉共進会



桑郷の斉藤徹さんが銅賞にそれぞれ選ばれました。町民会館で行われた表彰式には、助役、議会議長はじめ、関係者70人が出席し、席上問屋協会から、今回最優秀賞に選ば

第3回豚枝肉共進会が、10月5日に食肉センターで開催されました。この共進会は、光町食肉センター問屋協会が豚の改良、飼養技術の向上を図り、地域の食肉生産の発展を目的として開催されたものです。

共進会には、当町及び近隣市町から128頭の豚が出品され10人の審査員によって審査されました。厳正な審査の結果、八日市場市の山崎一さんの出品された豚が見事最優秀賞に、当町では橋場の椎名定司さんと作間内の向後真一さんが金賞、虫生の信田英夫さんが銀賞、

れた枝肉1頭が町に寄贈されました。寄贈された枝肉は町の各種行事の際使用されます。受賞された椎名さんは、「心を込めて生産した豚が受賞してとてもうれしいです。来年は最優秀賞を目指して頑張ります。」と喜びの声を聞かせてくれました。



▲70人が参加して行われた表彰式



# 中学に鉄骨2階建の部室

来年2月に完成



▲関係者により起工式が行われ、鍬入れをする町長

中学校に鉄骨造2階建部室が建設されることになり、10月2日に起工式が行われました。

この部室は、生徒の更衣だけでなく、学校の施設を地域の方々に利用して戴くことも考え、1階にシャワールームを設け、一度に男女各4人が利用できます。

鉄骨2階建延べ面積300㎡、2月末には完成の予定です。

## 防犯協会が防犯ベルを寄付

防犯協会白浜支部（支部長・渡辺信一氏、副支部長・椎名澄夫氏）が、10月8日、白浜小学校へ防犯ベル50個を寄付しました。

渡辺支部長に寄付の動機を

伺うと、「クラブ活動で暗くなってから帰る児童が安心して下校することができ、犯罪の未然防止に役立てば」と言うことでした。

## 毛利さん

### 1位に入賞

八匠中学校英語発表会

八匠管内中学校の主催する英語発表会が、10月11日に八日市場市公民館で開かれました。

先生方・AET（英語指導助手）の見守る中、どの生徒

も一生懸命頑張りました。

入賞者は次のとおりです。

1年朗読の部 3位 実川桂子

暗唱の部 2位 大木美忠

2位 藤城伴子

2年朗読の部 3位 平山景子

暗唱の部 1位 毛利陽子

3年スピーチの部 2位 川島紀子

また、1位になった毛利さん

は、県大会に出場します。



大木校長へ防犯ベルを渡す指導員

## ハロウィン

このコーナーは、広報通信員の方々から連絡があったものを取材し、掲載しました。

### 「うまいね、もう少しだね」

橋場長寿会と園児が交流

年5回行われている、橋場長寿会と中央保育園・幼稚園の園児との交流が、9月30日南条小学校近くの「遊びの広場」で行われ、写真、グラウンドゴルフを楽しみました。61人の園児と長寿会の12人がグループを組み、おもいきりスティックを振りました。



通信員 桜田定枝（橋場）

### 繭でブローチ・ブーケ作り

小川台の須合さん

今では珍しくなった養蚕をしている小川台の須合波留子さんは、繭でブローチ・ブーケ作りに励んでいます。4・5年前から始めたもので、製作数は30個にもなり、色づけからデザインまで全て自分で手がけます。親戚、兄弟に配り、大変喜ばれています。

通信員 村越重平（小川台）

自慢の作品がいっぱい







▲ たくさんの人でにぎわった昨年の産業まつり・文化祭

# ジェットマンショー

17日 午前11時・午後2時

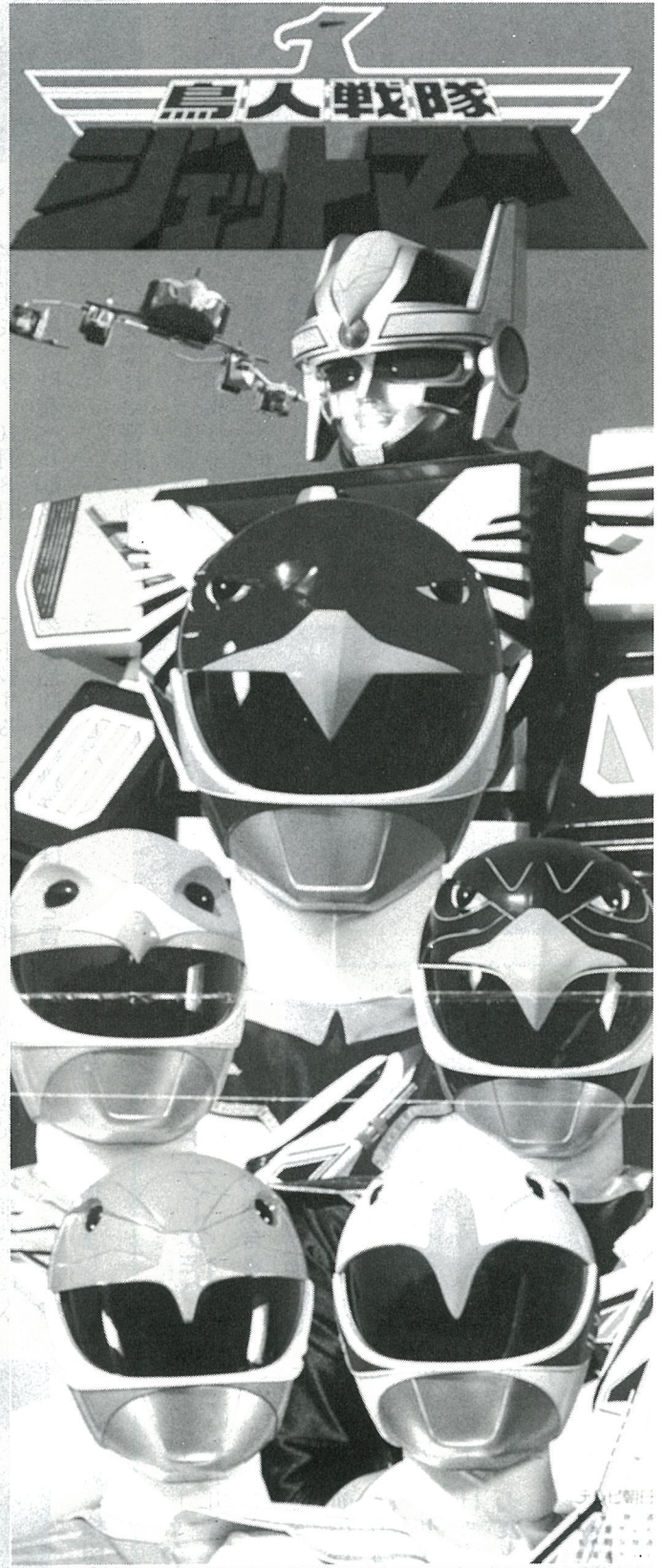

## 産業まつり・文化祭 ふるさと祭典

### 映画会「ペンタの空」

16日(土) 午後3時30分～5時

町民会館大ホール

(入場無料)



中学校文化祭週間  
テーマ「'91地球の中の僕たち」

11月14日(木)～17日(日)



### サービスコーナー

もち 17日 午前10時30分  
午後1時30分

甘酒・みそ汁 17日 午前10時  
焼肉 17日 午前10時30分

### 献血

17日 午前9時30分～正午  
午後1時～3時

### 年金広場

17日 午前9時～午後3時  
体育館

### ブライダル展示会

16日 午前9時～午後5時  
17日 午前9時～午後4時  
町民会館

### 企業紹介コーナー

16日 正午～午後4時  
17日 午前9時～午後3時  
体育館

### 町の木無料配布

17日 午前9時～

### 町内生産農畜産物品評会・即売会

16日 正午～午後4時  
17日 午前9時～午後3時

### 日用品雑貨展示会・即売会

青空市 17日 午前9時～午後3時

### 郷土工芸品・ふるさと产品展示会

16日 正午～午後4時  
17日 午前9時～午後3時  
体育館

### 姉妹町松田町物産紹介コーナー

17日 午前9時～午後3時  
体育館

### コンピューター健康診断・栄養改善 推進員展示試食会

17日 午前9時～午後3時  
保健センター前

電話相談 16日 午前9時～午後3時  
電気相談 17日 午前10時～午後3時  
体育館

### 税に関する無料 相談コーナー

17日 午前10時～

### 健康づくり 靴とばし大会

17日 午前11時40分

### 金魚すくい

17日 午前10時  
役場前広場

### 利き酒 コーナー

17日 午前10時  
先着100人

### クイズ・ダ・ターン

17日 午後0時30分  
～午後1時30分

### ビンゴ ゲーム

17日 午前10時  
午後2時30分

## 産業部門

11月16日(土)  
17日(日)

毎年たくさんの人出でにぎわう産業まつり・文化祭が、11月16・17の両日、町民会館・役場広場を会場に開催されます。産業・文化両部門からの農産物の展示・芸術・文化の発表・新鮮野菜の即売や「ジエットマンショー」、中学校の文化祭でお楽しみください。

## みのりの秋

## 文化部門

### 各種作品展示会

絵画・写真・版画・俳句・短歌・書道・ペン習字・生花・保育・幼稚園児の作品・小学・中学校の作品

16日 午前9時～午後5時  
17日 午前9時～午後4時  
町民会館

### 詩吟発表会

16日 午前9時～正午  
町民会館

### 講演会・福岡政行氏

16日 午後1時30分～3時  
町民会館大ホール  
入場無料

### 音楽発表会

小・中学生・一般コーラス教室  
17日 午前9時～正午  
町民会館大ホール

### 茶道

17日 午前10時～午後3時  
町民会館2階和室

### 将棋・囲碁

17日 午前9時～午後5時  
保健センター2階和室

### 舞踊・カラオケ合同発表会

17日 午後1時～5時  
町民会館大ホール

### 婦人会・ グリーン友の会バザー

16・17日 午前10時～午後5時

### フラダンス教室発表会

17日 正午～午後0時10分



# あつまれ みんなの力作

## 日吉小学校



91

### 我が家の家庭教育

橋場 嘉藤 恵子

我が家には、中2の長男、小学6年の長女、小学1年の二男、1歳11ヶ月の三男と、元氣な子供たちが4人います。そんな子供たちを連れて、昨年の11月30日に、この光町に引越して来ました。慣れない環境の中、それぞれに転校し

具合が悪いと何日か学校を休んだり、登園すると泣いたりして、随分心配しましたが、3人共無事乗り越えてくれました。末っ子も一歳児で保育園に預け、大切なスキンシップも余りしてあげられず、毎朝泣かせてしまいました。が、沢山の

### 子供と共に学ぶ

お友達の中で鍛えられ、今では園で、随分お兄さんに成長しています。親の願うように子供は育たないものです。また、子供は親の後ろ姿を見て育つという事も実感しました。私なりに親としての心構えを、いろんな場で勉強してみましたが、

です。で、根気よく

何も実行できません。言葉のかけ方一つでやる気にさせたり、なくしたりさせてしまいます。特に長男は、思春期の難しい時なので、時期を見て出来るだけ話し合いの場を多くもつようにしていますが、認識するにはまだ時間が必要

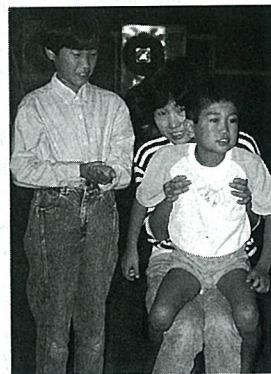

賑やかな嘉藤さん一家

▼賑やかな嘉藤さん一家  
んな時程、心身に余裕があったら……と痛感しています。我が家では、4月から祖父

寝たりと、甘えを要求してきます。それも、私が仕事のため不在の時が多いのでふびんに思い、できるだけ受け入れるように心掛けているもの、つい「今忙がしいから」とか「疲れたからちよつと休ませ」等と言っては反省し、こ

母が同居し、8人家族の賑やかな一家です。子供たちには常日頃、自分の立場を忘れず、皆で助け合おうと、家の手伝いを言いますが、色々大変です。喧嘩をしながらですが、結構やってくれるので助かっています。

まだ先の長い私の子育て人生。4人の子供たちにとって、良き「おふくろ」になれるようあなたかく見守りながら、子供の姿は親の鏡と受け止め、少しでも良い方向に導けるよう、後悔の少ない子育てができるように一杯頑張りたいと思っています。



1年 土屋やすあき君

※こわいおにになるように、大きく描きました。色を塗るのが大変でした。



『千里のぞうり』



2年 土屋あさみさん

※文字のバランスに気をつけて、一字一字手本を見ながら書いてねいに書きました。







5年  
加藤 純子さん



※「へん」「じく」  
「かまえ」に気を  
つけ、一字一文字  
ていねいに書いま  
した。



3年  
川野 恵美さん



『大きくなった  
私のヘチマ』

※葉っぱの形をよく  
見て描きました。  
洋服の色が気に入  
っています。



『ストライプの中へ』



6年  
越川 公雄 君

※マジックで塗り  
つぶす所が雑に  
なったが、仕上  
がりがよくでき  
てよかったです。



『かもとびのつばい』

※朝やけの空の色  
がよくできたと  
思います。ごん  
べえが飛んでい  
るよつにするの  
が難しかったです。

4年  
土屋 寿子さん



ひかり歌壇

青柳 フミ (橋場)

綿雲のちぎれ浮かべる夕空を  
眸目指すか野鳥群れ飛ぶ  
心安まる静かな夕昏れの景

椎名 静子 (二又)

ただならぬ音に飛び出す真向ひの  
大樹巻き込み崖の崩るる  
雨に苛まれる昨今咄嗟の出来事をよく  
表現されました。

土屋 好 (虫生)

土間いっぱい新米袋積み了へて  
子等の数ふる声澄み透る  
収穫の喜びが余情となって下旬に表れ  
ました。

高梨 キヨ (木戸)

旅路来て鯨潮吹く見ゆと聞く土佐の  
海原おだしく晴るる  
期待に胸をふくらませ乍らの楽しい旅  
の情感が盛らるる。

『歌評』 竹内 紀葉



# 男長

## ひとりごと

(58)

齊藤 讓

「燈火親しむ候」となった。夏の間、緩みがちであった気分も、このところの涼しさとともに、大部張りをとり戻してきたようだ。

秋の夜長の読書三昧は、私にとって充実と幸福感を味わう一時であるが、近頃は根気が失くなって、ついつい手頃な軽い読みものを常とするようになってしまった。大作や原論のように硬く、難解で集中力を持たなければ身につかないような書物は、熱のある若い時分に読破しておかなければならぬことだと、今更になってつくづくと知る。悔恨は、子供の頃を呼び起こすものだ。父が、寝物語によくこんな話しをした。

所に立った。ライバルの部屋の前を通ったところ、その時部屋の中は赤々と燈が灯っていた。「アッ、これだ」と咄嗟に思った。それからは、一層勉強に励んだところ、とうとう相手を抜いてしまった。大事なことは、能力では無くて、努力だ。努力の大小が、将来を別けることになる。お前も、一生懸命に勉強しなければ、立派な人間になれないぞ。この話は「ランプの教え」というのだ。何しろ、わが父のことであるから、そんな上手な話ではなかったろうが、私にはなぜか子供心にも、氣力を振り起こされる思いがしたものである。ただ残念なのは、その後の実行が伴わなかったことである。

▼ところで、私達はいま、物質文化がつくりだした光や音などの刺激の洪水の中で、四六時中生きている。日中は、電話、コンピューター、機械、車などの音の中身に身を置き、夜は夜で、テレビの映像に釘付けになっている。たしかに、今日の科学技術の進歩発展は、著るしく生活に利便性をもたらした。そしていま人々は、この一層の

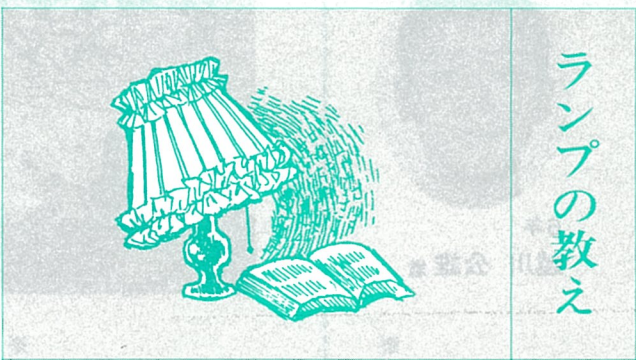

▼人間の人間たる由縁は、自らを省みることにある。ところが、忙しく働く現代のお父さんやお母さんの中には、ついついこのことを忘れてしまっている者が多いようだ。お父さんは、今日一日の疲れを癒し、明日の鋭気を養うために晩酌をする。アルコールが身体中を巡って、快よい眠りを誘う。早寝早起きの実践である。一方、お母さんは一ときも早く食事の後かたづけをして、テレビを見たい一心から、「お父さん、いつまで飲んでるの。早くご飯を食べてよ。」と、まず夫をせかせる。次は子供。そして目線をお爺ちゃん、お婆ちゃんに向けるのである。

▼さて、そのために先ずしなければならぬのは、静寂の時をつくることである。秋の夜長に、テレビやラジオの音を一切しや断し、静かに瞑想したり、本の頁を開いてみよう。きつと、今までに気づかなかつたことや、見失っていたことが、目から鱗が落ちるようになり、はつきりと見え、現れてくるはずだ。この時人は静寂の尊さに気づくはずである。私は常々、静寂は求道に通ずると思っている。「一穂の青燈 万古の心」である。



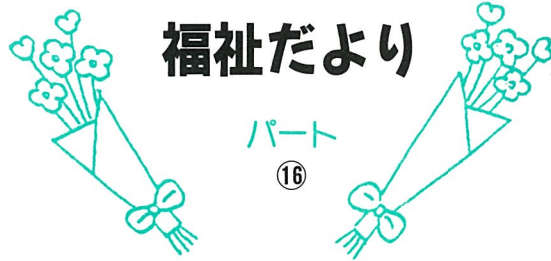

児童手当制度が改正

# 1人目の子どもから支給されます

(平成3年1月2日以後に生まれた児童)

平成4年1月1日からの改正

事項	改正前	改正後
支給対象	第2子以降	第1子以降
支給期間	義務教育就学前	3歳未満
支給金額		
第1子	—	5,000円(月額)
第2子	2,500円(月額)	5,000円(月額)
第3子以降	5,000円(月額)	10,000円(月額)

支給期間に関する経過措置

第2子以降	昭和60年4月2日～昭和61年12月31日生まれの児童	⇒ 平成3年12月分まで支給
	昭和62年1月1日～昭和62年12月31日生まれの児童	⇒ 5歳の誕生日の属する月分まで支給
	昭和63年1月1日～昭和63年12月31日生まれの児童	⇒ 平成4年12月分まで支給
	平成元年1月1日～平成元年12月31日生まれの児童	⇒ 4歳の誕生日の属する月分まで支給
	平成2年1月1日～平成2年12月31日生まれの児童	⇒ 平成5年12月分まで支給
	平成3年1月1日以後に生まれた児童	⇒ 3歳の誕生日の属する月分まで支給



## 第1子の認定請求



平成3年1月2日以後に生まれた第1子については、平成4年1月から新たに手当の支給対象となりますが、該当する方は、認定請求の手続きが必要となります。

この認定請求の受付は、平成3年11月から役場

住民福祉課福祉係 ☎④1211内線154で行いますので、早めに手続きを済ませてください。

手続きが遅れますと、受けられる月分の手当が受けられなくなりますので、ご注意ください。

11月29日(金)は、国民年金11月分の納期です。



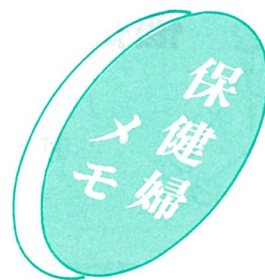

ストレスになんか負けな!

秋は運動会の時期、健診の時期でしたが、心の健康は大丈夫ですか。ストレスの多い時代、こころの不健康を訴える人が多くなっています。

### 心をきたえる9つのポイント



①心から打ち込める趣味をもつ



②先入観をもって人と接しない  
人のあら捜しばかりしては身がもたない。視点を変えてつき合うのも一法。



④日常のこまかいことに心くばりを  
挨拶や言葉使いなど、日常のささいな事柄が人間関係をスムーズに。



⑤「今」を生きる心がけ  
過ぎ去ったことや明日のことをクヨクヨしても仕方がない。今を精一杯生きよう。



⑥自分なりのストレス尺度をもつ  
何をするのもおっくう、異常に食欲があるなど、自分なりのストレス信号をキャッチして早めに対応を。



⑥完ペキ主義をやめる  
できないことはできないと、早めにみきわめを。誰にでもスランプはある。



⑧家族や仕事仲間以外にも心から打ちとけられる友人をもつ



⑦現実を直視しよう  
自分のおかれている状況を冷静に判断し、ありのままの現実を受け入れる。



⑨つらくなったら悲鳴をあげる  
自分だけで解決しようとしなくて助けを求めろ。意外な解決法が見つかるかも。

Q

ストレスがたまりすぎると病気になる?

A

過度のストレスは心にも体にもひずみをもたらし、病気を引き起こすことがあります。しかし、私たちの体にはストレスに打ち勝つ力がそなわっています。早めに、ストレスを感じている自分に気づいて、解消することが大切です。

Q

牛乳を飲むとイライラがおさまるってホント?

A

牛乳にたっぷり含まれているカルシウムは、精神を安定させる働きをもっています。カルシウムは乳製品、小魚、海藻などにも豊富です。イライラしたら、タバコに手を伸ばすより牛乳をグイッと飲んでみませんか。





私たちの生活と税金

平成4年から

一般の長期譲渡所得の  
税率が改正

◎譲渡の時点はいつか

(農地の場合)

売買契約	転用許可	引登 渡し・記
3 11 15	4 2 18	4 4 22

契約2,000万円

手付金	中間金	最終金
150万	500万	1,350万

(宅地・原野・山林等の場合)

売買契約	引登 渡し・記
3 11 15	4 4 22

契約2,000万円

手付金	中間金	最終金
150万	500万	1,350万

現 行 (平成3年12月31日までの譲渡)

(イ) 課税譲渡所得が4,000万円までのとき

課 税 譲 渡 所 得	
所得税 20%	住民税 6%

(ロ) 課税譲渡所得が4,000万円を超えるとき

所得税  
800万円 + (課税譲渡所得 - 4,000万円) × 25%

住民税  
800万円 + (課税譲渡所得 - 4,000万円) × 7.5%

課 税 譲 渡 所 得	
所得税	住民税

譲渡代金 - 必要経費 - 特別控除額 = 課税譲渡所得

(取得費)  
譲渡費用

改正後 一律 (平成4年1月1日以降の譲渡)

課 税 譲 渡 所 得	
所得税 30%	住民税 9%



■原則は、引き渡した時が譲渡した時点(上記の例ですと平成4年分)となりますが、売買契約がされている場合に

は契約をした年分(上記の例ですと平成3年分)で申告をすることができません。



## 住所移転の届けは

### 税務署にも

引越しするときにはいろいろな届出が必要になります。電気・ガス・水道・電話等公共料金関係の届出、住民票の転出届、転入届等々。

そして、税務署に確定申告をしている方は、税務署にも届出が必要になりますのでご注意ください。

届出書類は、異動先の税務署と異動前の税務署に「納税地の異動届出書」を各一通ずつ提出することになっています。提出は、郵送でも結構です。

### ご存知ですか？

## 税を知る週間 11/11~17

中・高校生の税に関するポスター展、中学生の税に関する作文・標語展

日時 11月8日(金)~18日(月)  
会場 旭サンモール1階風車の広場

### 税の無料相談

日時 11月15日(金)~16日(土)  
午前10時30分~午後4時  
会場 旭サンモール1階風車の広場

### 年末調整説明会

日時 12月3日(火)  
午後1時30分~4時  
場所 市民ふれあいセンター  
(八日市場市)

### 青色申告決算説明会

日時 12月6日(金)  
午後1時30分~3時30分  
会場 役場第1・2会議室

この社会あなたの税がいきている

## 実印・印鑑登録証の 取扱いは慎重に！

最近「印鑑登録証」を紛失したとの申出が多く、印鑑証明書の交付を受ける度に再登録の申請をするという例が発生しています。

「印鑑登録証」は本人の手渡しを原則とする直接的な交付方法であるため「印鑑登録証」を持参した者は、「本人またはその代理人」として印鑑証明書を交付することになっています。

印鑑証明書は金銭貸借、保証、登記など直接個人の財産に影響するきわめて大切なものです。

「実印・印鑑登録証」は、安易に考えず慎重に保管しましょう。

## 第43回人権週間

### みつめよう 心のやさしさ

12月4日 ~ 10日

あなたの人権は守られていますか。  
他人の人権を侵していませんか。  
みなさんが、これは人権問題ではないだろうかと感じたり、困りごとや心配ごと、また、子供の

いじめ問題での悩みごとなどがありましたら、ご相談ください。

深田正雄 (虫生)  
☎0486

人権擁護委員  
椎名弘明 (関)  
☎0522

千葉地方法務局八日市場  
☎0334  
※相談は、無料で秘密は固く守られます。

椎名重良 (橋場)  
☎0220

相談日  
毎月第3(水)町民会館

## 戦没者追悼式

戦後45年が過ぎ、戦争体験の風化が進行しつつある中で、先

平和の礎として戦没された方々の冥福を祈り、平和への誓いを新たにすため戦没者追悼式を行います。

の大戦において帰らざる人となつた尊い犠牲の上に今日の繁栄があることを忘れず、再び戦争の惨禍を繰り返すことのない恒久平和を誰しも願っています。

日時 11月21日(木)  
場所 町体育館  
主催 町・社会福祉協議会  
問合せ 町民会館内社会福祉協議会事務局  
☎1358

## シルバー生活相談

対象 相続・訴訟関係など法律的な事でお困りの高齢者の方

日時 12月11日(水)午後1時~  
場所 町民会館・研修室  
費用 無料  
問合せ 住民福祉課  
☎1211内線154

## 9月15日から

『カスミ網』は持つことも売ることもできなくなりました  
鳥獣保護及狩猟に関する法律の一部改正 (かすみ網密猟防止)





**海匠地区政治学級  
(講演会)開催**

**日時** 11月30日(土)午後1時～  
**会場** 旭市・東総文化会館  
**講師** 政治評論家、NHK専門委員 高橋祥起 「世界の中の日本と政治改革」  
 千葉大法経学部教授 小松憲治 「日本経済の現状と課題」  
**定員** 300人  
**問合せ** 海匠支庁総務課内 千葉県選挙管理委員会  
 ☎0261

**ふれあい  
カウンセリング事業**  
**ふれあいカウンセリング**  
 (結婚相談)  
**日時** 毎月第3木曜日(当日が休日の時、翌日)  
 午後1時30分～4時

**場所** 町民会館A会議室

**○仲人慰労金の支給**

未婚者の出会いから結婚成立に貢献した方に仲人慰労金が支給されます。

**○ダンス教室**

**日時** 毎月第2・4木曜日  
 午後7時30分～9時30分  
**場所** 町民会館大ホール  
**参加範囲** 町内及び近隣市町村の未婚男女(初心者歓迎)

**問合せ** 農業委員会事務局

☎1211内線167

**専門医による  
難病医療相談**

**対象** 神経・筋肉の難病でお

**おくやみ申し上げます**

10月15日現在受付  
(順不同敬称略)

行政区	死亡 月日	氏名	年齢
橋場	10/8	鈴木のぶ	86
傍示戸	10/22	松村くら	87
宝米	10/27	布施晃	76
橋場	10/27	實川せつ	84
尾垂六区	10/28	伊藤誠	80
長塚	10/28	伊橋よね	78

悩みの方とその家族／言葉がスムーズに話せない、歩きにくい、手指が使いにくいなど神経症状でお悩みの方

**日時** 12月9日(月)午後2時～4時

**場所** 八日市場保健所

**申込** 予約制 八日市場保健所  
 所予防課特定疾患係  
 ☎1281

**里親を求める運動**

家庭に恵まれない児童を自己の家庭に預かり、その暖かい環境の下で児童を心身共に健やかに育ててくれる里親さんを求めています。

里親に登録されるためには、一定の認定基準を満たしており、県児童福祉審議会の審査



篠本二区 田山 よね  
栄養改善推進員



**ワカメの炒めもの**

**作り方**

①生ワカメは、水洗いし、水を軽く切り、食べやすい

**材 料 (4人分)**

生ワカメ	60g
人参	1/4本
もやし	1/2袋
エノキ茸	1袋
サラダ油	大さじ1
酒	大さじ1
醤油	大さじ1
削りカツオ	適量

- ② 人参は、2mm位の厚さのイチヨウ切り。
  - ③ エノキ茸は、根元を切り落します。
  - ④ モヤシは、サット熱湯にくぐらせ水気を切ります。
  - ⑤ フライパンに、サラダ油を熱し、②③④の順に炒め、酒・醤油で調味します。
  - ⑥ 器に⑤を盛り削りカツオを天盛する。
  - ◎ 手早く炒めるのがコツです。
- ワカメと野菜は相性が良く歯ごたえがあって、とてもおいしい一品です。

**面会時間を守って**

患者面会時間	平日 午後3時～7時
土曜日・休日	午後1時～7時
八日市場市立病院	

を受けます。  
**問合せ** 銚子児童相談所  
 ☎0076

最近、八日市場保健所職員と偽り、幼児の健康状態を問いただすいたずら電話の被害が発生しています。みなさん、ご注意ください。(八日市場保健所)



わが家の  
フリス・フリス



長塚 吉田 俊二さん

長男 俊軌くん 昭和63年 8月12日生  
二男 翔平くん 平成2年 8月31日生

歌が好きなお兄ちゃん。「ぞうさん」を歌うと、翔ちゃんも曲に合わせ鼻に手をあてます。

休日当番医

月日	内科系	外科系
11.10	昌順堂医院(八日市場) ☎ 4263 藤田病院 ☎ 0308	守医院(八日市場) ☎ 5511
11.17	石井医院(八日市場) ☎ 2150 八日市場市立病院 ☎ 1525	八日市場市立病院 ☎ 1525
11.23	東陽病院 ☎ 1335	東陽病院 ☎ 1335
11.24	城之内医院(八日市場) ☎ 4511 八日市場市立病院 ☎ 1525	八日市場市立病院 ☎ 1525
12. 1	九十九里ホーム病院 ☎ 1131(八日市場)	九十九里ホーム病院 ☎ 1131(八日市場)
12. 8	藤田病院(八日市場) ☎ 0308	守医院(八日市場) ☎ 5511
12.15	福島医院(八日市場) ☎ 0175 東陽病院 ☎ 1335	東陽病院 ☎ 1335

健康カレンダー

●健診・学級・相談

月日	行事名	対象	時間	場所
6	住民検診 基本健康診査	未受診者	午前9時30分~11時30分	そうさ農協日吉支所
			午後1時~3時	そうさ農協白浜支所
11	住民検診 基本健康診査	未受診者	午前9時30分~11時30分	そうさ農協南条支所
			午後1時~3時	保健センター
12	育児学級	妊産婦	午後1時30分~	保健センター
26	母親学級	妊産婦	午後1時30分~	保健センター
12	健康相談	希望者	午後1時30分~3時	保健センター
	母親学級	妊産婦	午後1時30分~	保健センター

●予防接種

月日	行事名	対象	時間	場所	
8	インフルエンザ	1年~6年	午後2時~	白浜小学校	
13	インフルエンザ	3歳以上の園児	午後2時~	日吉保育園	
		1年~6年		日吉小学校	
14	インフルエンザ	1年~6年	午後2時~	南条小学校	
18	インフルエンザ	1年~2年の一部	午後2時~	中学校	
11	20	インフルエンザ	2年~3年	午後2時~	中学校
21	三種混合	H元・6月~9月生	午後2時~3時	保健センター	
22	インフルエンザ	3歳以上の園児	午後2時~	中央幼稚園 中央保育園 光町保育園	
26	インフルエンザ	3歳以上の園児	午後2時~	白浜保育園	
29	インフルエンザ	1年~6年	午後2時~	東陽小学校	
12	3	インフルエンザ	1年~6年	午後2時~	白浜小学校
	6	麻疹	H元・6月 ~H2・5月生	午後2時~3時	保健センター
	9	麻疹		午後2時~3時	保健センター
	10	麻疹		午後2時~3時	保健センター



ご婚礼予約受付中

町民会館 ☎(84)1358